

Domeniul: Produsul intern brut - date provizorii (2)

COMPARATIV CU TRIMESTRUL I 2024, PRODUSUL INTERN BRUT ÎN TRIMESTRUL II 2024 A FOST, ÎN TERMENI REALI, MAI MARE CU 0,3%¹

- Produsul intern brut a înregistrat în trimestrul II 2024 față de același trimestru din anul 2023, o creștere cu 0,9 % atât pe seria brută cât și pe seria ajustată sezonier;
- În semestrul I 2024, Produsul intern brut a crescut, comparativ cu semestrul I 2023, cu 0,7% pe seria brută și cu 1,4% pe seria ajustată sezonier.
- Seria ajustată sezonier a Produsului intern brut trimestrial pentru perioadele anterioare s-a modificat față de varianta provizorie (1), publicată în Comunicatul de presă nr. 229 din 6 septembrie 2024, ca urmare a revizuirii datelor pentru perioada 2007-2023 și a revizuirii estimărilor pentru trimestrul II 2024¹.

Evoluția Produsului intern brut trimestrial în perioada 2022 - 2024, calculată ca serie brută și serie ajustată sezonier, este prezentată în tabelul care urmează.

Tabel 1: Evoluția trimestrială a Produsului intern brut

		Trim. I	Trim. II	Trim. III	Trim. IV	An
- în % față de perioada corespunzătoare din anul precedent -						
Serie brută	2022	105,5	104,3	103,0	103,6	104,0
	2023	102,7	101,2	102,3	103,3	102,4
	2024	100,5	100,9	-	-	-
Serie brută prin metoda volumelor înlănțuite cu an de referință 2020 ^{*)}	2022	105,2	103,6	103,1	104,3	104,0
	2023	101,6	103,0	102,9	102,0	102,4
	2024	102,3	100,9	-	-	-
Serie ajustată sezonier ^{**)}	2022	104,3	103,4	103,5	104,7	-
	2023	101,6	102,8	103,1	102,1	-
	2024	102,0	100,9	-	-	-
- în % față de trimestrul precedent -						
Serie ajustată sezonier ^{**)}	2022	102,8	100,2	100,3	101,2	-
	2023	99,8	101,4	100,7	100,3	-
	2024	99,6	100,3	-	-	-

*) a se vedea precizările metodologice pagina 4, punctul IV

**) ajustare sezonieră pe baza seriei brute de volume înlănțuite cu an de referință 2020

¹ **NOTĂ:** Seriile de date 2007-2021 aferente PIB (conturi naționale) au fost modificate în cadrul politicii de revizuire benchmark 2024, armonizată la nivelul Statelor Membre, în conformitate cu cerințele europene. <https://insse.ro/cms/files/statistici/pib%20trim/info/revizuirea-majora-a-conturilor-nationale-2024.pdf>

[Datele tabelului în format Excel.](#)

Seria ajustată sezonier

Produsul Intern Brut - date ajustate sezonier - estimat pentru trimestrul II 2024 a fost de 442094.3 milioane lei prețuri curente, în creștere – în termeni reali – cu 0.3% față de trimestrul I 2024 și cu 0.9% față de trimestrul II 2023.

Tabel 2: Produsul intern brut trimestrial, în trimestrul II 2024 - serie ajustată sezonier

		Trim. II 2024
Milioane lei prețuri curente	Provizoriu (1)	430772,6
	Provizoriu (2)	442094,3
	Diferențe	11321,7
In % față de trimestrul precedent	Provizoriu (1)	100,1
	Provizoriu (2)	100,3
	Diferențe	0,2
In % față de perioada corespunzătoare din anul precedent	Provizoriu (1)	100,8
	Provizoriu (2)	100,9
	Diferențe	0,1

[Datele tabelului în format Excel.](#)

Produsul intern brut estimat pentru semestrul I 2024 a fost de 870376,6 milioane lei prețuri curente, în creștere – în termeni reali – cu 1,4% față de semestrul I 2023.

Grafic 1: Evoluția PIB – serie ajustată sezonier

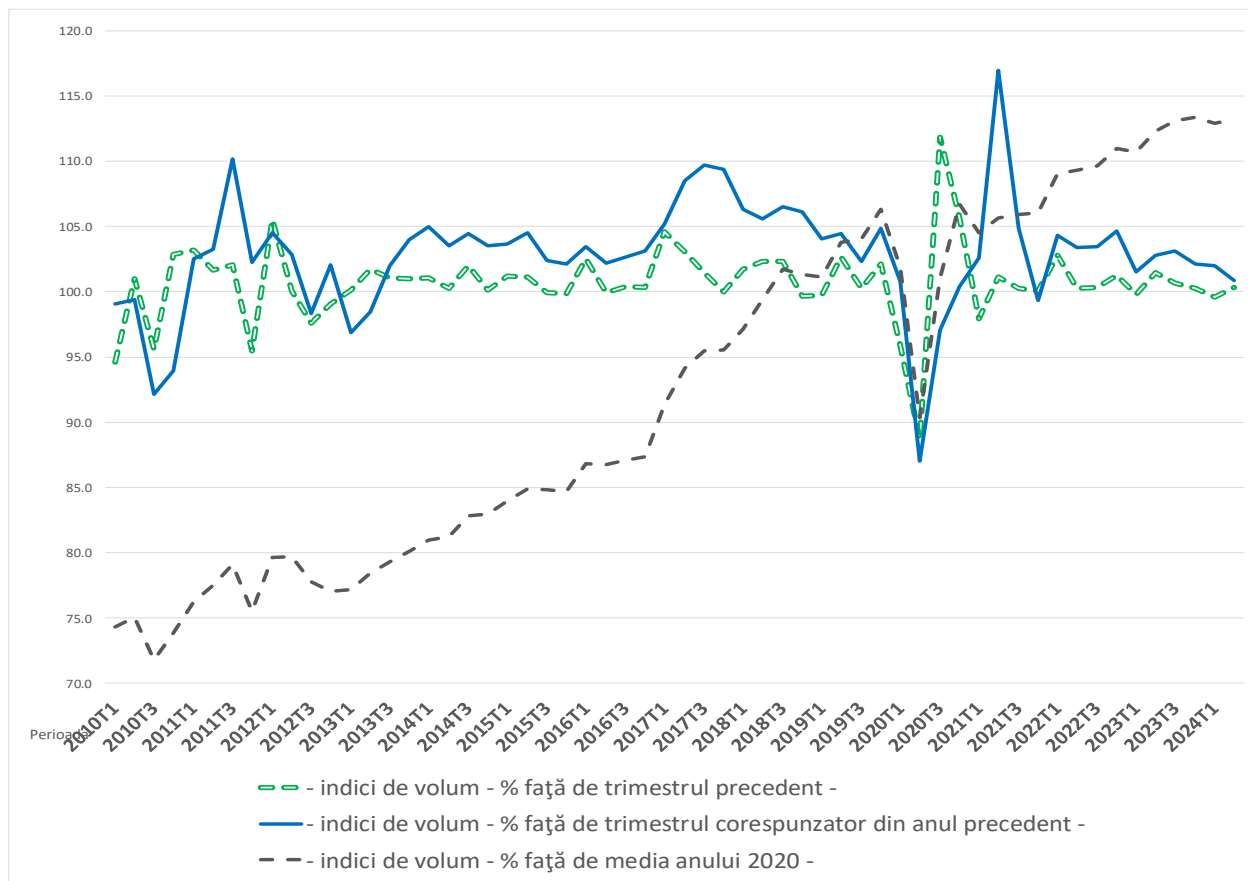

[Datele graficului în format Excel.](#)

Serie brută

Produsul Intern Brut estimat pentru trimestrul II 2024 a fost de 420730,1 milioane lei prețuri curente, în creștere – în termeni reali – cu 0,9% față de trimestrul II 2023.

Estimările seriei brute ale Produsului intern brut în variantele provizorii (1) și (2), precum și diferențele dintre cele două variante sunt prezentate în tabelul următor.

Tabel 3: Produsul intern brut trimestrial, în trimestrul II 2024 - serie brută

		Trim. II 2024
Milioane lei prețuri curente	<i>Provizoriu (1)</i>	408039,7
	<i>Provizoriu (2)</i>	420730,1
	<i>Diferențe</i>	12690,4
În % față de perioada corespunzătoare din anul precedent	<i>Provizoriu (1)</i>	100,8
	<i>Provizoriu (2)</i>	100,9
	<i>Diferențe</i>	0,1

[Datele tabelului în format Excel.](#)

Produsul intern brut estimat pentru semestrul I 2024 a fost de 770797,0 milioane lei prețuri curente, în creștere – în termeni reali – cu 0,7% față de semestrul I 2023.

În tabelele 6, 7 și 8 sunt prezentate datele referitoare la Produsul intern brut în prețuri curente, indicii de volum și indicii deflatori – serie brută și serie ajustată sezonier – pentru trimestrul II și semestrul I 2024.

Contribuția categoriilor de resurse și de utilizări la modificarea Produsului intern brut

Categorii de resurse

Comparativ cu varianta provizorie (1), dinamica PIB a crescut cu +0,1 puncte procentuale iar cea a valorii adăugate brute s-a majorat cu +0,2 puncte procentuale.

Volumul valorii adăugate brute pe ramuri de activitate a înregistrat modificări mai importante între cele două estimări, astfel:

- Agricultură, silvicultură și pescuitul a înregistrat aceeași contribuție la creșterea PIB (0,3%) în cele două estimări, iar volumul de activitate a scăzut față de estimarea anterioară cu -1,2 puncte procentuale (de la 117,3% la 116,1%);
- Industria a înregistrat aceeași contribuție la creșterea PIB (-0,1%) în cele două estimări, iar volumul de activitate a scăzut cu -0,1 puncte procentuale (de la 99,6% la 99,5%);
- Construcțiile de la +0,2% la +0,1% între cele două estimări, iar volumul de activitate nu s-a modificat față de estimarea anterioară (103,3%);
- Comerțul cu ridicata și cu amănuntul; repararea autovehiculelor și motocicletelor; transportul și depozitarea; hoteluri și restaurante, de la 0,0% la +0,2% între cele două estimări, ca urmare a majorării volumului de activitate cu +2,1 puncte procentuale (de la 99,9% la 101,1%);
- Informațiile și comunicațiile au înregistrat aceeași contribuție la creșterea PIB (-0,1%) în cele două estimări, iar volumul de activitate s-a modificat față de estimarea anterioară cu -0,1 puncte procentuale (de la 98,2% la 98,1%);

- Intermedierile financiare și asigurările nu au contribuit la creșterea PIB (0,0%), iar volumul de activitate s-a modificat față de estimarea anterioară cu -0,1 puncte procentuale (de la 99,9% la 99,8%);
- Tranzacțiile imobiliare au avut aceeași contribuție la creșterea PIB (-0,2%), iar volumul de activitate nu s-a modificat față de estimarea anterioară (97,4%);
- Activitățile profesionale, științifice și tehnice; activitățile de servicii administrative și activitățile de servicii suport nu au contribuit la creșterea PIB (0,0%) în cele două estimări, iar volumul de activitate nu s-a modificat față de estimarea anterioară (99,8%);
- Administrația publică și apărarea; asigurările sociale din sistemul public; învățământul; sănătatea și asistența socială, nu au suferit modificări privind contribuția la creșterea PIB (0,0%) în cele două estimări, iar volumul de activitate nu s-a schimbat față de estimarea anterioară (100,2%);
- Activitățile de spectacole, culturale și recreative; reparațiile de produse de uz casnic și alte servicii au avut aceeași contribuție la creșterea PIB (+0,3%) între cele două estimări, iar volumul de activitate s-a modificat față de estimarea anterioară cu -0,1 puncte procentuale (de la 106,4% la 106,3%);

Volumul impozitelor nete pe produs a scăzut cu 0,5 puncte procentuale în varianta provizorie (2) comparativ cu varianta provizorie (1), de la 104,5% la 104,0%.

Tabel 4: Contribuția categoriilor de resurse la formarea și creșterea Produsului intern brut, în trimestrul II 2024

	Contribuția la formarea PIB - %		Contribuția la creșterea PIB - %	
	Provizoriu (1)	Provizoriu (2)	Provizoriu (1)	Provizoriu (2)
Agricultură, silvicultură și pescuit	2,0	1,9	0,3	0,3
Industrie	17,7	17,1	-0,1	-0,1
Construcții	6,1	5,4	0,2	0,1
Comerț cu ridicata și cu amănuntul; repararea autovehiculelor și motocicletelor; transport și depozitare; hoteluri și restaurante	22,7	22,4	0,0	0,2
Informații și comunicații	7,2	6,7	-0,1	-0,1
Intermedieri financiare și asigurări	2,1	2,8	0,0	0,0
Tranzacții imobiliare	7,6	7,3	-0,2	-0,2
Activități profesionale, științifice și tehnice; activități de servicii administrative și activități de servicii suport	9,1	9,2	0,0	0,0
Administrație publică și apărare; asigurări sociale din sistemul public; învățământ; sănătate și asistență socială	12,9	12,8	0,0	0,0
Activități de spectacole, culturale și recreative; reparații de produse de uz casnic și alte servicii	5,0	4,9	0,3	0,3
Valoarea adăugată brută – total	92,4	90,5	0,4	0,5
Impozite nete pe produs	7,6	9,5	0,4	0,4
Produsul intern brut	100,0	100,0	0,8	0,9

[Datele tabelului în format Excel.](#)

Categoriile de utilizări

Din punctul de vedere al utilizării PIB, diferențe semnificative ale contribuției la modificarea PIB între cele două estimări, au înregistrat:

- Cheltuiala pentru consumul final al gospodăriilor populației, de la +4,7% la +4,5%, ca urmare a scăderii volumului său cu -0,2 puncte procentuale de la 107,6% la 107,4%;
- Cheltuiala pentru consumul final individual al administrațiilor publice, de la +0,2% la -0,2%, ca urmare a diminuării volumului său cu -4,7 puncte procentuale de la 102,4% la 97,7%;
- Consumul final colectiv efectiv al administrațiilor publice, de la +0,1% la +0,3%, ca urmare a creșterii volumului său cu +2,7 puncte procentuale de la 100,7% la 103,4%;
- Formarea brută de capital fix, de la +1,4% la +0,8%, ca urmare a scăderii volumului său cu -2,1 puncte procentuale de la 105,3% la 103,2%;

Tabel 5: Contribuția categoriilor de utilizări la formarea și creșterea Produsului intern brut, în trimestrul II 2024

	Contribuția la formarea PIB - %		Contribuția la creșterea PIB - %	
	Provizoriu (1)	Provizoriu (2)	Provizoriu (1)	Provizoriu (2)
Consumul final efectiv total	83,1	80,8	5,0	4,7
Consum final individual efectiv al gospodăriilor populației	72,4	69,6	4,9	4,4
Cheltuiala pentru consumul final al gospodăriilor populației	63,6	61,1	4,7	4,5
Cheltuiala pentru consumul final al instituțiilor fără scop lucrativ în serviciul gospodăriilor populației	0,4	0,5	0,0	0,0
Cheltuiala pentru consumul final individual al administrațiilor publice	8,4	8,1	0,2	-0,2
Consumul final colectiv efectiv al administrațiilor publice	10,7	11,2	0,1	0,3
Formarea brută de capital fix	28,0	26,5	1,4	0,8
Variația stocurilor	-4,3	-0,7	-1,2	-0,1
Exportul net de bunuri și servicii	-6,8	-6,7	-4,4	-4,5
Exportul de bunuri și servicii	38,0	36,9	-1,4	-1,4
Importul de bunuri și servicii	44,8	43,6	3,0	3,2
Produsul intern brut	100,0	100,0	0,8	0,9

[Datele tabelului în format Excel.](#)

Revizui

Produsul intern brut s-a revizuit pentru perioada 2007-2023 pentru a asigura implementarea unor puncte de acțiune, formulate de către Eurostat în urma ciclului de verificare a Venitului Național Brut, referitoare la următoarele aspecte:

- Asigurarea consistenței cu datele sectorului „Administrații publice”;
- Îmbunătățirea estimărilor privind SIFIM;
- Îmbunătățirea estimărilor privind calculul asigurărilor;
- Îmbunătățiri parțiale ale consumului final al gospodăriilor populației.

Informații suplimentare privind noua politică de revizuire precum și calendarul revizuirilor se pot obține de pe site-ul Institutului Național de Statistică și pot fi consultate la adresa:

<https://insse.ro/cms/files/statistici/pib%20trim/info/revizuirea-majora-a-conturilor-nationale-2024.pdf>

Tabel 6: PRODUSUL INTERN BRUT PE CATEGORII DE RESURSE ȘI UTILIZĂRI, ÎN TRIMESTRUL II 2024

	- serie brută -		
	Realizări – milioane lei prețuri curente -	Indici de volum – în % față de trimestrul II 2023	Indici de preț – în % față de trimestrul II 2023
Agricultură, silvicultură și pescuit	8068,0	116,1	94,5
Industrie	72103,5	99,5	101,6
Construcții	22643,0	103,3	120,7
Comerț cu ridicata și cu amănuntul; repararea autovehiculelor și motocicletelor; transport și depozitare; hoteluri și restaurante	94157,8	101,1	111,3
Informații și comunicații	28107,5	98,1	109,9
Intermedieri financiare și asigurări	11810,1	99,8	112,8
Tranzacții imobiliare	30595,8	97,4	110,6
Activități profesionale, științifice și tehnice; activități de servicii administrative și activități de servicii suport	38696,4	99,8	111,0
Administrație publică și apărare; asigurări sociale din sistemul public; învățământ; sănătate și asistență socială	53998,9	100,2	118,6
Activități de spectacole, culturale și recreative; reparații de produse de uz casnic și alte servicii	20592,1	106,3	111,5
Valoarea adăugată brută – total	380773,1	100,6	110,2
Impozite nete pe produs ¹⁾	39957,0	104,0	127,2
Produs Intern Brut	420730,1	100,9	111,6
Consum final efectiv	340088,8	106,0	108,6
Consum final individual efectiv al gospodăriilor populației ²⁾	293022,1	106,3	106,9
Cheltuiala pentru consumul final al gospodăriilor populației	256929,6	107,4	105,4
Cheltuiala pentru consumul final al instituțiilor fără scop lucrativ în serviciul gospodăriilor populației	1960,0	109,9	109,2
Cheltuiala pentru consumul final individual al administrațiilor publice	34132,5	97,7	120,4
Consum final colectiv efectiv al administrațiilor publice ³⁾	47066,7	103,4	120,4
Formarea brută de capital	108733,8	102,9	113,0
din care:			
Formarea brută de capital fix	111588,7	103,2	110,0
Exportul net de bunuri și servicii	-28092,5	-	-
Export de bunuri și servicii	155261,5	96,8	102,1
Import de bunuri și servicii	183354,0	106,9	99,4

1) Reprezintă diferența dintre impozitele pe produs datorate la bugetul de stat (TVA, accize, alte impozite) și subvențiile pe produs plătite de la bugetul de stat.

2) Cuprinde: cheltuielile gospodăriilor populației pentru cumpărarea de bunuri și servicii în scopul satisfacerii nevoilor membrilor lor, cheltuiala pentru consum individual al administrațiilor publice (învățământ, sănătate, securitate socială și acțiuni sociale, cultură, sport, activități recreative, colectarea de deșuri menajere) și cheltuiala pentru consum individual al instituțiilor fără scop lucrativ în serviciul gospodăriilor populației (organizații religioase, sindicate, partide politice, uniuni, fundații, asociații culturale și sportive).

3) Cuprinde cheltuiala pentru consum colectiv al administrațiilor publice (servicii publice generale, apărare națională și securitatea teritoriului, menținerea ordinii și securității publice, activități legislative și de reglementare, cercetare și dezvoltare, etc.).

[Datele tabelului în format Excel.](#)

Tabel 7: PRODUSUL INTERN BRUT PE CATEGORII DE RESURSE ȘI UTILIZĂRI, ÎN TRIMESTRUL II 2024

- serie ajustată sezonier -

	Realizări – milioane lei prețuri curente -	Indici de volum – în % față de trimestrul I 2024	Indici de preț – în % față de trimestrul I 2024
Agricultură, silvicultură și pescuit	17073,8	105,9	98,3
Industrie	77143,8	93,7	108,4
Construcții	36327,1	108,8	102,5
Comerț cu ridicata și cu amănuntul; repararea autovehiculelor și motocicletelor; transport și depozitare; hoteluri și restaurante	90020,2	99,1	103,2
Informații și comunicații	29811,7	99,5	100,7
Intermedieri financiare și asigurări	12327,4	100,5	103,2
Tranzacții imobiliare	31412,4	101,9	99,7
Activități profesionale, științifice și tehnice; activități de servicii administrative și activități de servicii suport	37586,9	106,0	99,5
Administrație publică și apărare; asigurări sociale din sistemul public; învățământ; sănătate și asistență socială	56343,7	101,3	103,1
Activități de spectacole, culturale și recreative; reparații de produse de uz casnic și alte servicii	13247,5	103,7	100,0
Valoarea adăugată brută – total	401294,5	100,8	102,6
Impozite nete pe produs ¹⁾	42012,7	94,4	113,9
Discrepanță statistică	-1212,9	-	-
Produs Intern Brut	442094,3	100,3	102,9
Consum final efectiv	358913,8	103,3	101,5
Consum final individual efectiv al gospodăriilor populației ²⁾	311186,7	102,8	100,6
Cheltuiala pentru consumul final al gospodăriilor populației	273911,7	103,3	100,1
Cheltuiala pentru consumul final al instituțiilor fără scop lucrativ în serviciul gospodăriilor populației	3760,8	101,4	100,1
Cheltuiala pentru consumul final individual al administrațiilor publice	33514,2	98,4	104,9
Consum final colectiv efectiv al administrațiilor publice ³⁾	47727,1	107,7	107,4
Formarea brută de capital	112797,7	98,8	102,0
din care:			
Formarea brută de capital fix	118700,7	97,9	103,7
Exportul net de bunuri și servicii	-30031,0	-	-
Export de bunuri și servicii	155512,4	98,2	102,1
Import de bunuri și servicii	185543,4	102,4	103,3
Discrepanță statistică	413,8	-	-

1) Reprezintă diferența dintre impozitele pe produs datorate la bugetul de stat (TVA, accize, alte impozite) și subvențiile pe produs plătite de la bugetul de stat.

2) Cuprinde: cheltuielile gospodăriilor populației pentru cumpărarea de bunuri și servicii în scopul satisfacerii nevoilor membrilor lor, cheltuiala pentru consum individual al administrațiilor publice (învățământ, sănătate, securitate socială și acțiuni sociale, cultură, sport, activități recreative, colectarea de deșeuri menajere) și cheltuiala pentru consum individual al instituțiilor fără scop lucrativ în serviciul gospodăriilor populației (organizații religioase, sindicate, partide politice, uniuni, fundații, asociații culturale și sportive).

3) Cuprinde cheltuiala pentru consum colectiv al administrațiilor publice (servicii publice generale, apărare națională și securitatea teritoriului, menținerea ordinii și securității publice, activități legislative și de reglementare, cercetare și dezvoltare, etc.).

[Datele tabelului în format Excel.](#)

Tabel 8: PRODUSUL INTERN BRUT PE CATEGORII DE RESURSE ȘI UTILIZĂRI, ÎN SEMESTRUL I 2024

- serie brută -			
	Realizări – milioane lei prețuri curente -	Indici de volum – în % față de semestrul I 2023	Indici de preț – în % față de semestrul I 2023
Agricultură, silvicultură și pescuit	13957,3	109,9	99,1
Industrie	131403,2	99,4	99,8
Construcții	37292,7	100,8	118,6
Comerț cu ridicata și cu amănuntul; repararea autovehiculelor și motocicletelor; transport și depozitare; hoteluri și restaurante	177206,2	100,8	110,5
Informații și comunicații	57267,5	100,0	110,7
Intermedieri financiare și asigurări	22958,0	99,2	112,6
Tranzacții imobiliare	57198,5	98,4	112,3
Activități profesionale, științifice și tehnice; activități de servicii administrative și activități de servicii suport	60722,0	98,6	112,1
Administrație publică și apărare; asigurări sociale din sistemul public; învățământ; sănătate și asistență socială	108379,4	100,2	118,3
Activități de spectacole, culturale și recreative; reparații de produse de uz casnic și alte servicii	29454,6	106,5	112,1
Valoarea adăugată brută – total	695839,4	100,3	110,0
Impozite nete pe produs ¹⁾	74957,6	104,9	118,5
Produs Intern Brut	770797,0	100,7	110,8
Consum final efectiv	640928,0	104,3	109,2
Consum final individual efectiv al gospodăriilor populației ²⁾	556224,0	104,9	107,8
Cheltuiala pentru consumul final al gospodăriilor populației	490525,9	105,7	106,5
Cheltuiala pentru consumul final al instituțiilor fără scop lucrativ în serviciul gospodăriilor populației	3757,8	109,8	110,8
Cheltuiala pentru consumul final individual al administrațiilor publice	61940,3	98,0	119,3
Consum final colectiv efectiv al administrațiilor publice ³⁾	84704,0	100,1	119,3
Formarea brută de capital	174377,5	103,7	106,8
din care:			
Formarea brută de capital fix	182380,6	105,1	109,3
Exportul net de bunuri și servicii	-44508,5	-	-
Export de bunuri și servicii	309322,5	96,7	101,8
Import de bunuri și servicii	353831,0	104,2	98,8

1) Reprezintă diferența dintre impozitele pe produs datorate la bugetul de stat (TVA, accize, alte impozite) și subvențiile pe produs plătite de la bugetul de stat.

2) Cuprinde: cheltuielile gospodăriilor populației pentru cumpărarea de bunuri și servicii în scopul satisfacerii nevoilor membrilor lor, cheltuiala pentru consum individual al administrațiilor publice (învățământ, sănătate, securitate socială și acțiuni sociale, cultură, sport, activități recreative, colectarea de deșeuri menajere) și cheltuiala pentru consum individual al instituțiilor fără scop lucrativ în serviciul gospodăriilor populației (organizații religioase, sindicate, partide politice, uniuni, fundații,

3) Cuprinde cheltuiala pentru consum colectiv al administrațiilor publice (servicii publice generale, apărare națională și securitatea teritoriului, menținerea ordinii și securității publice, activități legislative și de reglementare, cercetare și dezvoltare, etc.).

[Datele tabelului în format Excel.](#)

Informații suplimentare:

Pentru interpretarea corectă a indicatorilor, vă rugăm să consultați [Precizările metodologice](#).

Seria brută de date și cea ajustată sezonier ale Produsului intern brut trimestrial pentru perioada T1 1995 – T2 2024 pot fi accesate la adresa:

<https://insse.ro/cms/ro/content/produsul-intern-brut>

Produsul intern brut pentru trimestrul III 2024, date „semnal”, va fi publicat prin comunicat de presă, conform calendarului de pe site-ul INS, în data de 14 noiembrie 2024.

Date comparative cu celelalte State Membre ale Uniunii Europene se pot obține de pe site-ul Eurostat și pot fi consultate la adresa:

<https://ec.europa.eu/eurostat/>

Direcția de Diseminare Date Statistice și Comunicare

e-mail: biroupresa@insse.ro

Tel: + 4021 3181869