



Catalogue no. 93-357-XPB

N°93-357-XPB au catalogue

A National Overview

Population and
Dwelling Counts

Un aperçu national

Chiffres de population
et des logements

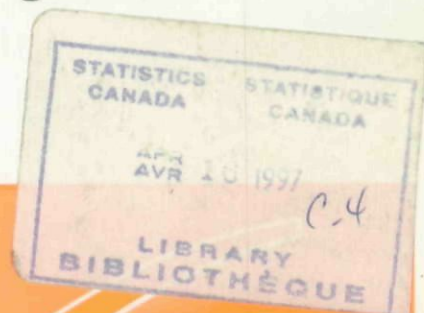

CENSUS · RECENSEMENT



Statistics
Canada

Statistique
Canada

Canada

Data in many forms

Statistics Canada disseminates data in a variety of forms. In addition to publications, both standard and special tabulations are offered. Data are available on the Internet, compact disc, diskette, computer printouts, microfiche and microfilm, and magnetic tape. Maps and other geographic reference materials are available for some types of data. Direct online access to aggregated information is possible through CANSIM, Statistics Canada's machine-readable database and retrieval system.

How to obtain more information

Inquiries about this publication and related statistics or services should be directed to the Statistics Canada Regional Reference Centre in:

Halifax	(902) 426-5331	Regina	(306) 780-5405
Montréal	(514) 283-5725	Edmonton	(403) 495-3027
Ottawa	(613) 951-8116	Calgary	(403) 292-6717
Toronto	(416) 973-6586	Vancouver	(604) 666-3691
Winnipeg	(204) 983-4020		

You can also visit our World Wide Web site: <http://www.statcan.ca>

Toll-free access is provided for all users who reside outside the local dialing area of any of the Regional Reference Centres.

National inquiries line	1 800 263-1136
National telecommunications device for the hearing impaired	1 800 363-7629
Order-only line (Canada and United States)	1 800 267-6677

How to order products

All prices exclude sales tax

Catalogue no. 93-357-XPB is published for the 1996 Census of Population for \$40.00 per copy in Canada. Outside Canada the cost is US \$40.00 per copy.

Please send orders to Statistics Canada, Operations and Integration Division, Circulation Management, 120 Parkdale Avenue, Ottawa, Ontario, K1A 0T6 or by dialing, toll free, 1 800 267-6677, or by Internet: order@statcan.ca. Please allow six weeks for delivery. Statistics Canada publications may also be purchased from authorized agents, bookstores and local Statistics Canada offices.

Standards of service to the public

To maintain quality service to the public, Statistics Canada follows established standards covering statistical products and services, delivery of statistical information, cost-recovered services and services to respondents. To obtain a copy of these service standards, please contact your nearest Statistics Canada Regional Reference Centre.

Des données sous plusieurs formes

Statistique Canada diffuse les données sous formes diverses. Outre les publications, des totalisations habituelles et spéciales sont offertes. Les données sont disponibles sur Internet, disque compact, disquette, imprimé d'ordinateur, microfiche et microfilm, et bande magnétique. Des cartes et d'autres documents de référence géographiques sont disponibles pour certaines sortes de données. L'accès direct à des données agrégées est possible par le truchement de CANSIM, la base de données ordinarolingue et le système d'extraction de Statistique Canada.

Comment obtenir d'autres renseignements

Toute demande de renseignements au sujet de la présente publication ou au sujet de statistiques ou de services connexes doit être adressée à l'un des centres régionaux de consultation de Statistique Canada :

Halifax	(902) 426-5331	Regina	(306) 780-5405
Montréal	(514) 283-5725	Edmonton	(403) 495-3027
Ottawa	(613) 951-8116	Calgary	(403) 292-6717
Toronto	(416) 973-6586	Vancouver	(604) 666-3691
Winnipeg	(204) 983-4020		

Vous pouvez également visiter notre site sur le Web : <http://www.statcan.ca>

Un service d'appel interurbain sans frais est offert à tous les utilisateurs qui habitent à l'extérieur des zones de communication locale des centres de consultation régionaux.

Service national de renseignements	1 800 263-1136
Service national d'appareils de télécommunications pour les malentendants	1 800 363-7629
Numéro pour commander seulement (Canada et États-Unis)	1 800 267-6677

Comment commander les produits

Les prix n'incluent pas les taxes de vente

N° 93-357-XPB au catalogue est publié pour le Recensement de la population de 1996 au coût de 40 \$ par copie au Canada. À l'extérieur du Canada, le coût est de 40 \$ US par copie.

Faites parvenir votre commande à Statistique Canada, Division des opérations et de l'intégration, Gestion de la circulation, 120, avenue Parkdale, Ottawa (Ontario) K1A 0T6 ou téléphonez sans frais au 1 800 267-6677 ou via l'Internet : order@statcan.ca. Veuillez allouer six semaines pour la livraison. On peut aussi se procurer les publications de Statistique Canada auprès des agents autorisés, des librairies locales et des bureaux locaux de Statistique Canada.

Normes de service au public

Afin de maintenir la qualité du service au public, Statistique Canada observe des normes établies en matière de produits et de services statistiques, de diffusion d'information statistique, de services à recouvrement des coûts et de services aux répondants. Pour obtenir une copie de ces normes de service, veuillez communiquer avec le centre de consultation régional de Statistique Canada le plus près de chez vous.



A National Overview

Aperçu national

Population and Dwelling
Counts

Chiffres de population et
des logements

Published by authority of the Minister
responsible for Statistics Canada

©Minister of Industry, 1997

All rights reserved. No part of this publication may be reproduced, stored in a retrieval system or transmitted in any form or by any means, electronic, mechanical, photocopying, recording or otherwise without prior written permission from Licence Services, Marketing Division, Statistics Canada, Ottawa, Ontario, Canada K1A 0T6.

April 1997

Catalogue No. 93-357-XPB

ISBN 0-660-59283-5

Ottawa

Publication autorisée par le ministre responsable de
Statistique Canada

©Ministre de l'Industrie, 1997

Tous droits réservés. Il est interdit de reproduire ou de transmettre le contenu de la présente publication, sous quelque forme ou par quelque moyen que ce soit, enregistrement sur support magnétique, reproduction électronique, mécanique, photographique, ou autre, ou de l'accumuler dans un système de recouvrement, sans l'autorisation écrite préalable des Services de concession des droits de licence, Division de la commercialisation, Statistique Canada, Ottawa, Ontario, Canada K1A 0T6.

Avril 1997

N° 93-357-XPB au catalogue

ISBN 0-660-59283-5

Ottawa

Note of Appreciation

Canada owes the success of its statistical system to a long-standing co-operation involving Statistics Canada, the citizens of Canada, its businesses and governments. Accurate and timely statistical information could not be produced without their continued co-operation and goodwill.

Note de reconnaissance

Le succès du système statistique du Canada repose sur un partenariat bien établi entre Statistique Canada et la population, les entreprises et les administrations canadiennes. Sans cette collaboration et cette bonne volonté, il serait impossible de produire des statistiques précises et actuelles.

Canadian Cataloguing in Publication Data

Main entry under title:

A national overview = Aperçu national

(Population and dwelling counts = Chiffres de population et des logements)

Text in English and French.

ISBN 0-660-59283-5

CS93-357-XPB

1. Dwellings -- Canada -- Statistics.
2. Canada -- Population -- Statistics.
3. Canada -- Census, 1991. 4. Canada -- Census, 1996. I. Statistics Canada. II. Title: Aperçu national.

HA745 N37 1997 304.6'0971'021
C97-988006-8E

How to Cite This Document

Statistics Canada. A National Overview. Ottawa: Industry Canada, 1997. 1996 Census of Canada. Catalogue number 93-357-XPB.

Données de catalogage avant publication (Canada)

Vedette principale au titre:

A national overview = Aperçu national

(Population and dwelling counts = Chiffres de population et des logements)

Texte en anglais et en français.

ISBN 0-660-59283-5

CS93-357-XPB

1. Habitation -- Canada -- Statistiques.
2. Canada -- Population -- Statistiques.
3. Canada -- Recensement, 1991. 4. Canada -- Recensement, 1996. I. Statistique Canada. II. Titre : Aperçu national.

HA745 N37 1997 304.6'0971'021
C97-988006-8F

Pour citer ce document

Statistique Canada. Aperçu national. Ottawa : Industrie Canada, 1997. Recensement du Canada de 1996. Numéro 93-357-XPB au catalogue.

The paper used in this publication meets the minimum requirements of American National Standard for Information Sciences – Permanence of Paper for Printed Library Materials. ANSI Z39.48-1984.

Le papier utilisé dans la présente publication répond aux exigences minimales de l'American National Standard for Information Sciences – Permanence of Paper for Printed Library Materials, ANSI Z39.48-1984.

Preface

When Jean Talon took his first census of New France in 1666, he counted 3,215 inhabitants, plus various livestock and the area of land under cultivation. Since then, both the census and Canada have grown, with the 1996 Census of Population enumerating 28,846,761 people and covering most aspects of our socio-economic life.

Many information products are produced as a result of the census. The first of these includes this population and dwelling counts publication and the electronic product called GeoRef. These products are designed to present the distribution of the Canadian population and dwellings by various geographic areas.

This publication provides population and dwelling counts from the 1996 Census for the country as a whole, as well as the percentage change in the population between 1991 and 1996. Data are presented for provinces and territories, census metropolitan areas, census agglomerations, primary census metropolitan areas, primary census agglomerations, census divisions (e.g., counties and "municipalités régionales de comté"), census subdivisions (e.g., municipalities), designated places, urban and rural areas, federal electoral districts (1987 Representation Order), and the forward sortation area of the postal code (i.e. the area represented by the first three characters of the code). Both the designated places and forward sortation areas are included for the first time.

Population counts are determined according to the "de jure" method. This means that people are enumerated at their usual place of residence, regardless of where they may be on Census Day. The population figures have not been rounded.

Statistics Canada would like to thank the millions of people across the nation who completed their census questionnaires on May 14, 1996, and made this publication and future census products possible.

Préface

Lorsque Jean Talon a réalisé le premier recensement de la Nouvelle-France en 1666, il a compté 3 215 habitants, de même que divers animaux d'élevage et la superficie des terres cultivées. Depuis ce temps, le recensement et le Canada ont tous deux évolué. Le Recensement de la population de 1996 a permis de dénombrer 28 846 761 personnes et touchait la plupart des aspects de notre vie socio-économique.

Le recensement donne lieu à la création de nombreux produits d'information. Parmi les premiers à paraître, mentionnons la présente publication qui traite des chiffres de population et des logements et le produit électronique appelé GéoRéf. Ces produits visent à illustrer la répartition de la population et des logements canadiens en fonction de diverses régions géographiques.

La présente publication donne les chiffres de population et des logements du Recensement de 1996 pour l'ensemble du pays, de même que la variation en pourcentage de la population pendant la période allant de 1991 à 1996. Des données sont fournies pour les provinces et les territoires, les régions métropolitaines de recensement, les agglomérations de recensement, les régions métropolitaines de recensement primaires, les agglomérations de recensement primaires, les divisions de recensement (p. ex., les comtés et les municipalités régionales de comté), les subdivisions de recensement (p. ex., les municipalités), les localités désignées, les régions urbaines et rurales, les circonscriptions électorales fédérales (Ordonnance de représentation de 1987), ainsi que pour la région de tri d'acheminement du code postal (c.-à-d. la région représentée par les trois premiers caractères du code). Les localités désignées et les régions de tri d'acheminement sont toutes deux incluses pour la première fois.

Les chiffres de population sont établis suivant la méthode de jure. Cela signifie que les personnes sont dénombrées à leur domicile habituel, quel que soit l'endroit où elles se trouvent le jour du recensement. Les chiffres de population n'ont pas été arrondis.

Statistique Canada tient à remercier les millions de personnes dans tout le Canada qui ont rempli le questionnaire du recensement le 14 mai 1996 et qui, ce faisant, ont contribué à la production de la présente publication et rendront possible la réalisation des autres produits du recensement.



Table of Contents

	Page
Highlights	1
Introductory Material	
Introduction	3
Organization of the Publication	4
Content Description	4
Content Considerations	7
Symbols	9
Maps	
Map 1. Population Distribution, 1996 Census	
Map 2. Population Change, 1991 and 1996 Censuses	
Tables	
Table 1. Population and Dwelling Counts, for Canada, Provinces and Territories, 1991 and 1996 Censuses – 100% Data	11
Table 2. Population and Dwelling Counts, for Census Metropolitan Areas in Decreasing Order of 1996 Population, 1991 and 1996 Censuses – 100% Data	12
Table 3. Population and Dwelling Counts, for Census Metropolitan Areas in Alphabetical Order, 1991 and 1996 Censuses – 100% Data	13
Table 4. Population and Dwelling Counts, for Census Agglomerations in Alphabetical Order, 1991 and 1996 Censuses – 100% Data	14
Table 5. Census Metropolitan Areas and Census Agglomerations in Decreasing Order of Population, 1996 Census – 100% Data	16
Table 6. Population Counts, Showing Distribution Inside and Outside Census Metropolitan Areas and Census Agglomerations, for Canada, Provinces and Territories, 1996 Census – 100% Data	19

Table des matières

	Page
Faits saillants	1
Documents d'introduction	
Introduction	3
Structure de la publication	4
Description du contenu	4
Considérations relatives au contenu	7
Signes conventionnels	9
Cartes	
Carte 1. Répartition de la population, recensement de 1996	
Carte 2. Variation de la population, recensements de 1991 et 1996	
Tableaux	
Tableau 1. Chiffres de population et des logements, Canada, provinces et territoires, recensements de 1991 et 1996 – données intégrales	11
Tableau 2. Chiffres de population et des logements, régions métropolitaines de recensement en ordre décroissant de population en 1996, recensements de 1991 et 1996 – données intégrales	12
Tableau 3. Chiffres de population et des logements, régions métropolitaines de recensement en ordre alphabétique, recensements de 1991 et 1996 – données intégrales ...	13
Tableau 4. Chiffres de population et des logements, agglomérations de recensement en ordre alphabétique, recensements de 1991 et 1996 – données intégrales	14
Tableau 5. Régions métropolitaines de recensement et agglomérations de recensement en ordre décroissant de population, recensement de 1996 – données intégrales	16
Tableau 6. Chiffres de population, par répartition à l'intérieur et à l'extérieur des régions métropolitaines de recensement et des agglomérations de recensement, Canada, provinces et territoires, recensement de 1996 – données intégrales	19

Table of Contents – continued

	Page
Table 7. Population Counts, for Census Metropolitan Areas, Census Agglomerations, Primary Census Metropolitan Areas and Primary Census Agglomerations by Urban Core, Urban Fringe, Rural Fringe and Urban Areas, 1996 Census – 100% Data	20
Table 8. Population and Dwelling Counts, for Census Metropolitan Areas, Census Agglomerations, Primary Census Metropolitan Areas, Primary Census Agglomerations and Component Census Subdivisions (Municipalities), 1991 and 1996 Censuses – 100% Data	33
Table 9. Population and Dwelling Counts, for Census Divisions, 1991 and 1996 Censuses – 100% Data	52
Table 10. Population and Dwelling Counts, for Census Divisions, Census Subdivisions (Municipalities) and Designated Places, 1991 and 1996 Censuses – 100% Data	57
Table 11. Census Subdivisions (Municipalities) With the Largest Population, 1996 Census – 100% Data	160
Table 12. Census Subdivisions (Municipalities) With the Greatest Percentage Population Growth, 1991 and 1996 Censuses – 100% Data	161
Table 13. Census Subdivisions (Municipalities) With the Greatest Percentage Population Decline, 1991 and 1996 Censuses – 100% Data	162
Table 14. Population Counts, for Urban Areas, Showing Census Subdivisions (Municipalities), 1996 Census – 100% Data	163
Table 15. Urban and Rural Population Counts, for Provinces and Territories, 1996 Census – 100% Data	183

Table des matières – suite

	Page
Tableau 7. Chiffres de population, régions métropolitaines de recensement, agglomérations de recensement, régions métropolitaines de recensement primaires et agglomérations de recensement primaires selon le noyau urbain, la banlieue urbaine, la banlieue rurale, et les régions urbaines, recensement de 1996 – données intégrales	20
Tableau 8. Chiffres de population et des logements, régions métropolitaines de recensement, agglomérations de recensement, régions métropolitaines de recensement primaires, agglomérations de recensement primaires et subdivisions de recensement composantes (municipalités), recensements de 1991 et 1996 – données intégrales	33
Tableau 9. Chiffres de population et des logements, divisions de recensement, recensements de 1991 et 1996 – données intégrales	52
Tableau 10. Chiffres de population et des logements, divisions de recensement, subdivisions de recensement (municipalités) et localités désignées, recensements de 1991 et 1996 – données intégrales ...	57
Tableau 11. Subdivisions de recensement (municipalités) ayant les populations les plus importantes, recensement de 1996 – données intégrales	160
Tableau 12. Subdivisions de recensement (municipalités) présentant le taux de croissance démographique le plus élevé, recensements de 1991 et 1996 – données intégrales	161
Tableau 13. Subdivisions de recensement (municipalités) présentant le taux de décroissance démographique le plus élevé, recensements de 1991 et 1996 – données intégrales	162
Tableau 14. Chiffres de population des régions urbaines, par subdivisions de recensement (municipalités), recensement de 1996 – données intégrales	163
Tableau 15. Chiffres de population des régions urbaines et rurales, provinces et territoires, recensement de 1996 – données intégrales	183

Table of Contents – continued

	Page
Table 16. Population and Dwelling Counts, for Urban Areas, 1991 and 1996 Censuses – 100% Data	184
Table 17. Population Counts, Showing Urban Population Size Groups and Rural Areas, for Census Divisions, 1996 Census – 100% Data	199
Table 18. Urban and Rural Population, for Census Divisions and Census Subdivisions (Municipalities), 1996 Census – 100% Data	204
Table 19. Population and Dwelling Counts, for Federal Electoral Districts (1987 Representation Order), 1991 and 1996 Censuses – 100% Data	246
Table 20. Population and Dwelling Counts, for Forward Sortation Areas as Reported by the Respondents, 1996 Census – 100% Data ..	251
Index. Geographic Index – Census Subdivisions (Municipalities) in Alphabetical Order, 1996 ..	261

Reference Material

Hierarchy of National, Metropolitan and Postal Code Geographic Units, 1996	351
Definitions	353
Data Quality Notes	355
Special Notes	357
Appendix 1	359
Appendix 2	361

Table des matières – suite

	Page
Tableau 16. Chiffres de population et des logements, régions urbaines, recensements de 1991 et 1996 – données intégrales	184
Tableau 17. Chiffres de population, par groupe de taille de la population urbaine et des régions rurales, divisions de recensement, recensement de 1996 – données intégrales	199
Tableau 18. Population urbaine et rurale, divisions de recensement et subdivisions de recensement (municipalités), recensement de 1996 – données intégrales	204
Tableau 19. Chiffres de population et des logements, circonscriptions électorales fédérales (Ordonnance de représentation de 1987), recensements de 1991 et 1996 – données intégrales	246
Tableau 20. Chiffres de population et des logements, régions de tri d'acheminement telles que déclarées par les répondants, recensement de 1996 – données intégrales	251
Index. Index géographique – Subdivisions de recensement (municipalités) en ordre alphabétique, 1996	261

Documents de référence

Hierarchie des unités géographiques nationale, métropolitaine et code postal, 1996	367
Définitions	369
Qualité des données	372
Notes spéciales	374
Annexe 1	376
Annexe 2	378

Table of Contents – concluded

	Page
Contacts	
Regional Reference Centres	362
Depository Libraries	363
Additional References and Services	365
Notes, Endnotes and Abbreviations	383

Maps

Map 3.	Census Divisions, 1996
Map 4.	Census Metropolitan Areas and Census Agglomerations, 1996
Map 5.	Federal Electoral Districts -- 1987

Table des matières – fin

	Page
Pour renseignements	
Centres régionaux de consultation	379
Bibliothèques de dépôt	380
Autres références et services	382
Nota, Notes de fin de document et	
Abréviations	383

Cartes

Carte 3.	Divisions de recensement, 1996
Carte 4.	Régions métropolitaines de recensement et agglomérations de recensement, 1996
Carte 5.	Circonscriptions électorales fédérales -- 1987

Highlights

- Canada's population, as enumerated by the 1996 Census on May 14, 1996, was 28,846,761, just over 1.5 million (5.7%) more than in 1991.
- Among the provinces, the largest population percent increases occurred in British Columbia (13.5%), Ontario (6.6%) and Alberta (5.9%) – all above the national average.
- Smaller population increases occurred in Prince Edward Island (3.7%), Quebec (3.5%), New Brunswick (2.0%), and Manitoba (2.0%); Nova Scotia's population remained almost the same (1.0%), as did Saskatchewan's (0.1%), while Newfoundland's declined by 2.9%.
- In the territories, the population increased by 11.7% in the Northwest Territories (to 64,402) and by 10.7% in the Yukon Territory (to 30,766).
- In the past 45 years, Canada's population has doubled, from just over 14 million in 1951 to nearly 29 million in 1996.
- Since 1951, the proportion of Canada's population living in Ontario has increased from 32.8% to 37.3%; increases have also occurred in British Columbia (8.3% to 12.9%), in Alberta (6.7% to 9.3%) and in the Northwest Territories (0.1% to 0.22%); it has decreased in Quebec (from 28.9% to 24.7%), and by smaller amounts in the other provinces and in the Yukon Territory.
- The population of all but two of the 25 census metropolitan areas grew between 1991 and 1996; the largest percent increases were in Vancouver (14.3%), Oshawa (11.9%), Toronto (9.4%) and Calgary (9.0%).
- The two census metropolitan areas that declined in population between 1991 and 1996 were Chicoutimi – Jonquière (-0.3%) and Saint John (-0.1%).
- As in 1991, the 5 largest census metropolitan areas in 1996 were Toronto (4.3 million), Montréal (3.3 million), Vancouver (1.8 million), Ottawa – Hull (1 million) and Edmonton (863 thousand).
- Ottawa – Hull became the fourth census metropolitan area to reach 1 million population.

Faits saillants

- Le 14 mai 1996, jour du recensement, la population du Canada s'établissait à 28 846 761, soit une hausse d'un peu plus de 1,5 million (5,7 %) par rapport à 1991.
- Parmi les provinces, les plus fortes augmentations, en pourcentage, de la population ont été enregistrées en Colombie-Britannique (13,5 %), en Ontario (6,6 %) et en Alberta (5,9 %), et elles sont toutes supérieures à la moyenne nationale.
- Des hausses plus faibles de la population ont été observées à l'Île-du-Prince-Édouard (3,7 %), au Québec (3,5 %), au Nouveau-Brunswick (2,0 %) et au Manitoba (2,0 %). En Nouvelle-Écosse, la population est demeurée sensiblement la même (1,0 %), tout comme en Saskatchewan d'ailleurs (0,1 %), tandis qu'on signale une diminution de 2,9 % de la population à Terre-Neuve.
- Dans les territoires, la population s'est accrue de 11,7 % dans les Territoires du Nord-Ouest (passant à 64 402) et de 10,7 % dans le Territoire du Yukon (passant à 30 766).
- Au cours des 45 dernières années, la population du Canada a doublé, passant d'un peu plus de 14 millions en 1951 à presque 29 millions en 1996.
- Depuis 1951, la proportion de la population du Canada habitant en Ontario a augmenté, passant de 32,8 % à 37,3 %. On note également des hausses en Colombie-Britannique (où la proportion est passée de 8,3 % à 12,9 %), en Alberta (de 6,7 % à 9,3 %) et dans les Territoires du Nord-Ouest (de 0,1 % à 0,22 %). Au Québec, cette proportion a fléchi (passant de 28,9 % à 24,7 %), tout comme dans les autres provinces et dans le Territoire du Yukon où les diminutions sont toutefois moindres.
- De 1991 à 1996, la population a progressé dans toutes les régions métropolitaines de recensement (25 au total), sauf dans deux d'entre elles. Les plus fortes hausses en pourcentage ont été enregistrées à Vancouver (14,3 %), à Oshawa (11,9 %), à Toronto (9,4 %) et à Calgary (9,0 %).
- Les deux régions métropolitaines de recensement où l'on note une diminution de la population de 1991 à 1996 sont Chicoutimi – Jonquière (-0,3 %) et Saint John (-0,1 %).
- Comme en 1991, les 5 plus grandes régions métropolitaines de recensement en 1996 étaient Toronto (4,3 millions), Montréal (3,3 millions), Vancouver (1,8 million), Ottawa – Hull (1 million) et Edmonton (863 mille).
- Ottawa – Hull est devenue la quatrième région métropolitaine de recensement à atteindre le seuil de 1 million d'habitants.

- Among municipalities having a minimum population of 5,000, the largest percent increase in population was recorded in Whistler, British Columbia (up 61% to 7,172).
- The municipality with the largest absolute population growth (nearly 81,000 to reach 544,382) was the city of Mississauga, Ontario.
- In 1996, 78% of Canada's population lived in urban areas, almost the same as in 1991.
- The number of occupied private dwellings in Canada climbed to 10.9 million in 1996, from nearly 10.1 million in 1991.
- Parmi les municipalités comptant au moins 5 000 habitants, la plus forte hausse en pourcentage de la population fut enregistrée pour la "district municipality" de Whistler en Colombie-Britannique (augmentation de 61 % ayant porté le nombre d'habitants à 7 172).
- La municipalité ayant connu la plus grande croissance absolue de population (de presque 81 000 pour atteindre 544 382) était la ville de Mississauga en Ontario.
- En 1996, 78 % de la population du Canada habitait dans des régions urbaines, un nombre très similaire à 1991.
- Le nombre de logements privés occupés au Canada, qui atteignait presque 10,1 millions en 1991, a grimpé pour s'établir à 10,9 millions en 1996.

Introduction

This publication provides population and dwelling counts established by the 1996 Census of Canada. The levels of geography covered are: provinces and territories, census divisions, census subdivisions, designated places, census metropolitan areas and census agglomerations, primary census metropolitan areas and primary census agglomerations, federal electoral districts (1987 Representation Order), and urban and rural areas. The geographic boundaries of these areas are those that were in effect on January 1, 1996 (geographic reference date for the 1996 Census of Canada). The publication also includes population and dwelling counts for forward sortation areas (first three characters of the postal code) as reported by census respondents on Census Day, May 14, 1996. Forward sortation areas and designated places are included for the first time.

As well, there are two maps to show the spatial distribution of the population as established by the census.

Users of this publication may be interested in consulting the following reference map products:

- reference maps showing the boundaries, names, and codes of census divisions and census subdivisions (Catalogue No. 12-572-XPB);
- reference maps of the census metropolitan areas, census agglomerations and census tracts (Catalogue No. 92-354-XPB);
- reference maps of the enumeration areas by federal electoral district boundaries (based on the 1987 Representation Order) (Catalogue No. 92F0087XPB);
- reference maps of large urban centres by census tract, showing enumeration area boundaries and codes, and a detailed street network (Catalogue No. 92F0090XPB);
- reference maps of small urban centres, showing enumeration area boundaries and codes (Catalogue No. 92F0088XPB); and
- reference maps covering the rural parts of Canada, showing enumeration area boundaries and codes (Catalogue No. 92F0091XPB).

Introduction

La présente publication donne les chiffres de population et des logements établis par le Recensement du Canada de 1996. Les niveaux géographiques couverts sont : les provinces et les territoires, les divisions de recensement, les subdivisions de recensement, les localités désignées, les régions métropolitaines de recensement et les agglomérations de recensement primaires et les agglomérations de recensement primaires, les circonscriptions électorales fédérales (Ordonnance de représentation de 1987), et les régions urbaines et rurales. Les limites géographiques de ces régions sont celles qui avaient été adoptées le 1er janvier 1996 (date de référence géographique pour le Recensement du Canada de 1996). La publication comprend aussi les chiffres de population et des logements pour les régions de tri d'acheminement (premiers trois caractères du code postal) déclarées par les recensés le jour du recensement, soit le 14 mai 1996. Les régions de tri d'acheminement et les localités désignées sont incluses pour la première fois.

Vous trouverez en outre deux cartes qui illustrent la répartition spatiale de la population définie par le recensement.

S'ils le souhaitent, les utilisateurs de cette publication peuvent consulter les cartes de référence suivantes :

- les cartes de référence qui indiquent les limites, les noms et les codes des divisions de recensement et des subdivisions de recensement (no 12-572-XPB au catalogue);
- les cartes de référence des régions métropolitaines de recensement, des agglomérations de recensement et des secteurs de recensement (no 92-354-XPB au catalogue);
- les cartes de référence des secteurs de dénombrement selon les limites des circonscriptions électorales fédérales (fondées sur l'Ordonnance de représentation de 1987) (no 92F0087XPB au catalogue);
- les cartes de référence des grands centres urbains selon le secteur de recensement, qui donnent les limites et les codes des secteurs de dénombrement, de même qu'un réseau routier détaillé (no 92F0090XPB au catalogue);
- les cartes de référence des petits centres urbains, qui indiquent les limites et les codes des secteurs de dénombrement (no 92F0088XPB au catalogue);
- les cartes de référence se rapportant aux secteurs ruraux du Canada, qui indiquent les limites et les codes des secteurs de dénombrement (no 92F0091XPB au catalogue).

Organization of the Publication

The publication begins with two maps giving a spatial context to the distribution of the Canadian population as established by the 1996 Census, and, as well, showing census population change since 1991. A series of 20 tables constitutes the core of the publication. Table 1 includes population and dwelling counts for all the provinces and territories. Tables 2 to 8 include data on population and dwellings for census metropolitan areas, census agglomerations, primary census metropolitan areas and primary census agglomerations. Tables 9 to 20 contain population and dwelling counts for census divisions, census subdivisions, designated places, urban and rural areas, federal electoral districts (according to the 1987 Representation Order), and finally, data by forward sortation areas. This is followed by an index of the census subdivisions with a reference to the page number in Table 10 for the corresponding data. Other reference information, such as a geographic hierarchy figure and a detailed definition of terms, as well as some explanations regarding the quality of the data, can be found in the reference material.

Content Description

Map 1 shows the 1996 Census population distribution of Canada.

Map 2 shows the percentage population change from the 1991 to the 1996 Census at the census division (county and "municipalité régionale de comté") level.

Table 1 compares the 1991 and 1996 population counts for Canada, the provinces and the territories. It also shows the percentage change in the population between 1991 and 1996, as well as the number of dwellings in Canada, the provinces and territories in 1996.

Table 2 shows the census metropolitan areas listed by decreasing order of population in 1996. Apart from the 1991 and 1996 population counts, this table includes the percentage change between 1991 and 1996, the number of dwellings in 1996 for each census metropolitan area, as well as the 1991 national population ranking.

Structure de la publication

L'utilisateur trouvera d'abord dans la présente publication deux cartes qui donnent le contexte spatial de la répartition de la population canadienne telle que définie par le Recensement de 1996 et qui indiquent aussi la variation de la population depuis le Recensement de 1991. Une série de 20 tableaux forme le noyau de la publication. Le tableau 1 donne les chiffres de population et des logements pour l'ensemble des provinces et des territoires. Les tableaux 2 à 8 renferment des données sur la population et les logements pour les régions métropolitaines de recensement, les agglomérations de recensement, les régions métropolitaines de recensement primaires et les agglomérations de recensement primaires. Les tableaux 9 à 20 renferment les chiffres de population et des logements pour les divisions de recensement, les subdivisions de recensement, les localités désignées, les régions urbaines et rurales, les circonscriptions électorales fédérales (suivant l'Ordonnance de représentation de 1987) et, enfin, des données selon les régions de tri d'acheminement. Vient ensuite le répertoire des subdivisions de recensement avec un renvoi au numéro de page du tableau 10 pour les données correspondantes. D'autres références comme une figure de la hiérarchie des unités géographiques, la définition détaillée des termes employés et certaines explications au sujet de la qualité des données, se trouvent dans les documents de référence.

Description du contenu

La carte 1 illustre la répartition de la population du Canada pour le Recensement de 1996.

La carte 2 indique la variation en pourcentage de la population pour la période allant de 1991 à 1996, au niveau de la division de recensement (comté et municipalité régionale de comté).

Le tableau 1 donne une comparaison des chiffres de population pour les années 1991 et 1996 pour le Canada, les provinces et les territoires. Il fait en outre état de la variation en pourcentage de la population, pour la période allant de 1991 à 1996, et du nombre de logements au Canada, dans les provinces et les territoires en 1996.

Le tableau 2 dresse la liste, par ordre décroissant de population de 1996, des régions métropolitaines de recensement. Outre les chiffres de population pour 1991 et 1996, ce tableau indique la variation en pourcentage pour la période allant de 1991 à 1996, le nombre de logements en 1996 pour chaque région métropolitaine de recensement, de même que le classement de la population nationale en 1991.

Table 3 contains the population counts for 1991 and 1996 for census metropolitan areas in alphabetical order. It also includes the percentage change in the population between 1991 and 1996, the number of dwellings in 1996, the land area, the population density, and the population rank of the area at both the national and provincial levels for 1996.

Table 4 contains a list of all census agglomerations in Canada, in alphabetical order, as well as their population counts for 1991 and 1996. The table also includes the percentage change in the population between these two census years, and the number of dwellings in 1996.

Table 5 shows all the census metropolitan areas and census agglomerations in Canada by decreasing order of population for 1996. It includes population ranking at the provincial level.

Table 6 makes it possible to compare the number and percentage of persons living in census metropolitan areas and census agglomerations, in relation to the number and percentage of persons living outside these areas, for Canada, the provinces and the territories. It also includes total population counts by province and territory.

Table 7 shows the 1996 population counts for census metropolitan areas, census agglomerations, their urban cores, urban fringes and rural fringes, with their primary census metropolitan areas and primary census agglomerations.

Table 8 is similar to Table 3, except it deals comprehensively with the census subdivisions (municipalities) in the census metropolitan areas and census agglomerations, and includes the primary census metropolitan areas and primary census agglomerations.

Table 9 contains the 1996 population counts for census divisions by province and territory. The table also contains the 1991 population counts, the percentage change in the population between 1991 and 1996, the number of dwellings in 1996, the land area, the population density, and the population ranking at both the national and provincial levels.

Table 10 is similar to Table 9, except that it deals with census subdivisions (municipalities) and designated places. These are grouped in alphabetical order within their respective census divisions.

Le tableau 3 renferme les chiffres de population pour 1991 et 1996 pour les régions métropolitaines de recensement classées par ordre alphabétique. On y trouve également la variation en pourcentage de la population pour la période allant de 1991 à 1996, le nombre de logements en 1996, la superficie des terres, la densité de la population et le classement de la population de la région, tant à l'échelle nationale que provinciale pour 1996.

Le tableau 4 dresse la liste, par ordre alphabétique, de toutes les agglomérations de recensement au Canada et donne également les chiffres de population qui s'y rapportent pour 1991 et 1996. Le tableau indique en outre la variation en pourcentage de la population pour l'intervalle qui sépare les deux recensements, de même que le nombre de logements en 1996.

Le tableau 5 donne la liste de toutes les régions métropolitaines de recensement et agglomérations de recensement au Canada, par ordre décroissant de population pour 1996. Il comprend le classement de la population à l'échelle provinciale.

Le tableau 6 permet de comparer le nombre et le pourcentage de personnes qui habitent dans les régions métropolitaines de recensement et dans les agglomérations de recensement, par rapport au nombre et au pourcentage des personnes qui habitent à l'extérieur de ces régions, pour le Canada, les provinces et les territoires. Il donne de surcroît les chiffres de population totale, selon la province et le territoire.

Le tableau 7 indique les chiffres de population de 1996 pour les régions métropolitaines de recensement, les agglomérations de recensement, leurs noyaux urbains, banlieues urbaines et banlieues rurales, ainsi que leurs régions métropolitaines de recensement primaires et leurs agglomérations de recensement primaires.

Le tableau 8 est semblable au tableau 3, sauf qu'il traite de façon approfondie des subdivisions de recensement (municipalités) qui font partie des régions métropolitaines de recensement et des agglomérations de recensement, et comprend les régions métropolitaines de recensement primaires et les agglomérations de recensement primaires.

Le tableau 9 donne les chiffres de population de 1996 pour les divisions de recensement, selon la province et le territoire. Le tableau fait en outre état des chiffres de population de 1991, de la variation en pourcentage de la population entre 1991 et 1996, du nombre de logements en 1996, de la superficie des terres, de la densité de la population et du classement de la population tant à l'échelle nationale que provinciale.

Le tableau 10 est semblable au tableau 9, sauf qu'il traite des subdivisions de recensement (municipalités) et des localités désignées. Celles-ci sont regroupées par ordre alphabétique dans leur division de recensement respective.

Table 11 shows the 50 largest census subdivisions (municipalities) in Canada, in decreasing order based on the 1996 population counts, along with the percentage change in their population counts from 1991 to 1996, and their population density.

Table 12 lists the 50 census subdivisions (municipalities) with a minimum 1996 Census population of 5,000 that showed the largest percentage population growth between 1991 and 1996, along with their population density.

Table 13 lists the 50 census subdivisions (municipalities) with a minimum 1996 Census population of 5,000 that showed the largest percentage population decline between 1991 and 1996, along with their population density.

Table 14 shows the 1996 population counts for urban areas, listed in alphabetical order, with their component census subdivisions (municipalities).

Table 15 compares 1996 urban and rural populations for Canada, the provinces and territories.

Table 16 shows both the 1991 and 1996 population counts for the urban areas, in alphabetical order. It also contains the percentage change in the population between 1991 and 1996, the number of dwellings in 1996, and the population ranking of the area at the national and provincial levels.

Table 17 shows the distribution of the population by urban population size group, for census divisions. It can be used to compare the population counts for urban areas with those of rural areas, since the latter are also shown by census division.

Table 18 contains the 1996 urban and rural population counts, in alphabetical order of census divisions and census subdivisions (municipalities).

Table 19 shows federal electoral districts (according to the 1987 Representation Order) in alphabetical order, by province and territory, and the population counts for each in 1991 and 1996, the percentage changes in the population counts between 1991 and 1996, as well as the number of dwellings in 1996. The first 1996 results based on the 1996 Representation Order will be available in the spring of 1998.

Le tableau 11 dresse la liste, par ordre décroissant, des 50 plus grandes subdivisions de recensement (municipalités) au Canada d'après les chiffres de population de 1996 et indique la variation en pourcentage de la population de celles-ci pour la période allant de 1991 à 1996, ainsi que la densité de leur population.

Le tableau 12 dresse la liste des 50 subdivisions de recensement (municipalités) comptant au moins 5 000 habitants, d'après le Recensement de 1996, qui enregistrent la plus forte croissance démographique en pourcentage entre 1991 et 1996, et indique également la densité de leur population.

Le tableau 13 dresse la liste des 50 subdivisions de recensement (municipalités) comptant au moins 5 000 habitants, d'après le Recensement de 1996, qui enregistrent la plus forte diminution en pourcentage de la population entre 1991 et 1996, et indique également la densité de leur population.

Le tableau 14 donne les chiffres de population de 1996 pour les régions urbaines, énumérées par ordre alphabétique, et indique leurs subdivisions de recensement (municipalités) composantes.

Le tableau 15 donne une comparaison des populations urbaines et rurales en 1996 pour le Canada, les provinces et les territoires.

Le tableau 16 donne les chiffres de population, à la fois pour 1991 et 1996, pour les régions urbaines classées par ordre alphabétique. Il indique en outre la variation en pourcentage de la population entre 1991 et 1996, le nombre de logements en 1996 et le classement de la population de la région aux échelons national et provincial.

Le tableau 17 illustre la répartition de la population selon le groupe de taille de la population urbaine, par division de recensement. Il peut servir à établir des comparaisons entre les chiffres de population des régions urbaines et ceux des régions rurales, puisque ces derniers sont également donnés selon la division de recensement.

Le tableau 18 présente les chiffres de population urbaine et de population rurale pour 1996, par ordre alphabétique des divisions de recensement et des subdivisions de recensement (municipalités).

Le tableau 19 fait état des circonscriptions électorales fédérales (suivant l'Ordonnance de représentation de 1987) classées par ordre alphabétique, selon la province et le territoire, ainsi que des chiffres de population pour 1991 et 1996, des pourcentages de variation des chiffres de population pour la période allant de 1991 à 1996 et du nombre de logements en 1996. Les premiers résultats pour l'année 1996 fondés sur l'Ordonnance de représentation de 1996 seront disponibles au printemps de 1998.

Table 20 contains a list, in alphabetical order, by province and territory, of all forward sortation areas reported in the census, as well as their population and dwelling counts for 1996.

An alphabetical index of the census subdivisions (municipalities) follows. It includes, where applicable, the census metropolitan area or census agglomeration where the census subdivision is located. There is also a reference to the corresponding page in Table 10 containing data for the census subdivision in this publication.

A figure in the reference material illustrates the hierarchy of standard geographic areas for the 1996 Census. Designated places have been added to the hierarchy, provincial census tracts have been removed, and economic regions have replaced subprovincial regions. Prior to 1996, census agricultural regions were called "agricultural regions", and urban core, urban fringe and rural fringe were called "CMA/CA parts". The chart also shows where designated places and forward sortation areas, the two additional geographic areas for which data are provided, are situated in the hierarchy.

Content Considerations

The 1996 Census population counts for a particular area represent the number of Canadians whose usual place of residence is in that area, regardless of where they happened to be on Census Day. Also included are any Canadians staying in a dwelling in that area on Census Day and having no usual place of residence elsewhere in Canada, as well as those considered "non-permanent residents" (see the Special Notes, page 358). In most areas, there is little difference between the number of usual residents and the number of people staying in the area on Census Day. For certain places, however, such as tourist or vacation areas, or those including large work camps, the number of people staying in the area at any particular time could significantly exceed the number of usual residents shown here. The population counts include Canadians living in other countries, but do not include foreign residents living in Canada (the "foreign residents" category does not include "non-permanent residents" – see the Special Notes, page 358). Given these differences, users are advised not to interpret population counts as being the number of people living in the reported dwellings.

Le tableau 20 dresse la liste, par ordre alphabétique, selon la province et le territoire, de toutes les régions de tri d'acheminement déclarées au recensement et indique également les chiffres de population et des logements pour 1996.

Vient ensuite un répertoire alphabétique des subdivisions de recensement (municipalités). Ce répertoire fait état, le cas échéant, de la région métropolitaine de recensement ou de l'agglomération de recensement dont la subdivision de recensement fait partie. Est également établi un renvoi à la page correspondante du tableau 10 de la présente publication, qui contient des données pour la subdivision de recensement.

Une figure dans les documents de référence illustre la hiérarchie des régions géographiques normalisées aux fins du Recensement de 1996. Les localités désignées ont été ajoutées à la hiérarchie, les secteurs de recensement provinciaux ont été rayés, et les régions économiques ont remplacé les régions infraprovinciales. Avant 1996, les régions agricoles de recensement portaient le nom de «régions agricoles», et le noyau urbain, la banlieue urbaine et la banlieue rurale étaient compris dans l'appellation «parties de RMR/AR». Le graphique situe également dans le contexte hiérarchique les deux régions géographiques additionnelles pour lesquelles des données sont fournies, soit les localités désignées et les régions de tri d'acheminement.

Considérations relatives au contenu

Les chiffres de population du Recensement de 1996 pour une région particulière représentent le nombre de Canadiens dont le domicile habituel est dans cette région, quel que soit l'endroit où ils se trouvent le jour du recensement. Sont également compris dans ces chiffres tous les Canadiens qui demeurent dans un logement de cette région le jour du recensement et qui n'ont pas de domicile habituel ailleurs au Canada, de même que ceux qui sont considérés comme des «résidents non permanents» (voir les «Notes spéciales» à la page 374). Dans la plupart des régions, l'écart est faible entre le nombre de résidents habituels et le nombre de personnes qui se trouvent dans la région le jour du recensement. Toutefois, à certains endroits, notamment dans des régions touristiques ou de villégiature, ou dans celles où l'on trouve d'importants camps de travail, le nombre de personnes qui demeurent dans la région à n'importe quel moment pourrait être bien supérieur au nombre de résidents habituels dont il est fait mention dans la présente publication. Les chiffres de population tiennent compte des Canadiens qui habitent dans d'autres pays, mais non pas des résidents étrangers qui habitent au Canada (la catégorie des «résidents étrangers» ne comprend pas les «résidents non permanents» – voir les «Notes spéciales» à la page 374). Compte tenu de ces divergences, les utilisateurs ne doivent pas déduire que les chiffres de population correspondent au nombre de personnes qui habitent dans les logements déclarés.

Unlike previous censuses, a Temporary Residents Study was not carried out in 1996. Therefore, the census did not verify, on a sample basis, if temporary residents (persons found on Census Day at a place other than their usual place of residence) were enumerated at their usual place of residence. In 1991, missing temporary residents accounted for an estimated 92,584 persons. For a more precise comparison of the 1991 and 1996 Census results, the 1991 Census population counts should be reduced accordingly (see the Special Notes, page 357).

The dwelling counts in this publication refer to all private dwellings in Canada occupied by their usual residents, as well as temporary or foreign residents. The dwelling counts do not include collective dwellings, which are dwellings of a commercial, institutional or communal nature. The population in collective dwellings is, however, included in the population counts.

Changes occur to the names, boundaries, and other characteristics of geographic areas (e.g., census subdivisions may amalgamate, or there may be an annexation, or change of name or status). Since the geographic framework is used for census data collection, the geographic reference date must be set several months before the date of the census in order to have these changes made in time. For the 1996 Census, the geographic reference date was January 1, 1996, except for forward sortation areas.

Users wishing to compare 1996 Census data with those of other censuses should then take into account that the boundaries of geographic areas may change from one census to another. In order to facilitate comparison, the 1991 Census population counts are adjusted as needed to take into account boundary changes between the 1991 and 1996 Censuses. The 1991 population counts that were adjusted are identified by the letter "A". The "A" may also refer to corrections to the 1991 population counts; however, most of these are the result of boundary changes. This symbol is also used to identify areas which have been created since 1991, such as newly incorporated municipalities (census subdivisions). However, the "A" symbol has not been applied to the 1991 counts for designated places (appearing in Table 10) since these are entirely new for 1996.

Contrairement aux recensements précédents, l'Étude sur les résidents temporaires n'a pas été réalisée en 1996. Par conséquent, on n'a pas vérifié (à l'aide d'un échantillon) si les résidents temporaires (personnes qui se trouvaient ailleurs qu'à leur domicile habituel le jour du recensement) ont été dénombrés à leur domicile habituel. En 1991, le nombre de résidents temporaires manqués s'élevait à environ 92 584 personnes. Pour une comparaison plus précise des résultats des recensements de 1991 et de 1996, les chiffres de population du recensement de 1991 devraient être réduits en conséquence (voir les «Notes spéciales» à la page 374).

Les chiffres des logements dont il est question dans la présente publication sont représentatifs de l'ensemble des logements privés au Canada occupés par les résidents habituels, de même que par des résidents temporaires ou étrangers. Les chiffres des logements ne comprennent pas les logements collectifs qui sont des logements de nature commerciale, institutionnelle ou communautaire. La population dans les logements collectifs est cependant comprise dans les chiffres de population.

Des modifications sont apportées aux noms, limites et autres caractéristiques des régions géographiques (p. ex., des subdivisions de recensement peuvent fusionner, ou il peut y avoir une annexion, ou un changement de nom ou de genre). Étant donné que le cadre géographique est utilisé aux fins de la collecte des données du recensement, la date de référence géographique doit être fixée plusieurs mois avant la date du recensement pour que ces modifications puissent être apportées à temps. Pour le Recensement de 1996, la date de référence géographique était le 1er janvier 1996, sauf pour les régions de tri d'acheminement.

Les utilisateurs qui souhaitent établir des comparaisons entre les données du Recensement de 1996 et celles des autres recensements doivent tenir compte du fait que les limites des régions géographiques peuvent changer d'un recensement à l'autre. Pour faciliter les comparaisons, les chiffres de population du Recensement de 1991 sont ajustés au besoin pour refléter les modifications apportées aux limites dans l'intervalle séparant les Recensements de 1991 et de 1996. Les chiffres de population de 1991 qui ont été ajustés sont marqués de la lettre «A». La mention «A» peut également signaler des corrections aux chiffres de population de 1991; celles-ci découlent cependant, dans la majeure partie des cas, de modifications aux limites. Ce symbole est aussi utilisé pour identifier les régions qui ont été créées depuis 1991, tel que les municipalités (subdivisions de recensement) nouvellement constituées. Par contre, le symbole «A» n'a pas été utilisé pour les chiffres des localités désignées pour 1991 (figurant au tableau 10) puisque celles-ci sont entièrement nouvelles dans le cadre du Recensement de 1996.

A detailed description of intercensal changes made to the geographical units can be found in the publication entitled *Standard Geographical Classification, 1996, Volume I* (Catalogue No. 12-571-XPB).

Some Indian settlements and Indian reserves were incompletely enumerated during the 1991 and/or 1996 Censuses (see the Special Notes, page 357). These reserves and settlements are identified wherever they appear in the publication.

Land area is manually calculated using a digital planimeter and paper maps. Only discernible bodies of water found on the maps are excluded. Land area measurements for census subdivisions are aggregated to obtain the land areas for other geographic areas (census metropolitan areas/census agglomerations, primary census metropolitan areas/primary census agglomerations, census divisions, provinces and territories, and Canada). Measurements are done separately for each of urban areas, designated places and census tracts. Land area data are not available for enumeration areas, federal electoral districts, and forward sortation areas. Measurements for the geographic areas reflect the boundaries in effect on January 1, 1996 (the geographic reference date for the 1996 Census). All measurements are unofficial and are provided for the sole purpose of calculating population density.

The population and dwelling counts for forward sortation areas are based on the postal codes reported by census respondents on their 1996 Census questionnaire. The same postal code was assigned to all members of a given household to allow for the calculation of population counts. The postal code provided by the respondent may or may not be the same postal code assigned to his/her dwelling by Canada Post Corporation (see the Special Notes, page 358).

Symbols

The following standard symbols may be found in Census products.

- .. Figures not available.
- ... Figures not appropriate or not applicable.
- Nil or zero.

Vous trouverez dans la publication intitulée *Classification géographique type de 1996, volume I* (no 12-571-XPB au catalogue), la description exhaustive des modifications intercensitaires apportées aux unités géographiques.

Certains établissements indiens et certaines réserves indiennes ont fait l'objet d'un dénombrement incomplet pendant le Recensement de 1991 et/ou celui de 1996 (voir les «Notes spéciales» à la page 374). Cela est signalé à l'endroit où il est question de ces réserves ou de ces établissements dans la publication.

La superficie des terres est calculée manuellement au moyen d'un planimètre digital et de cartes en papier. Seules les nappes d'eau visibles qui figurent sur les cartes ont été exclues. Les mesures de la superficie des terres pour les subdivisions de recensement sont agrégées afin d'obtenir les superficies des terres des autres régions géographiques (régions métropolitaines de recensement/agglomérations de recensement, régions métropolitaines de recensement primaires/agglomérations de recensement primaires, divisions de recensement, provinces et territoires, et Canada). Des mesures sont effectuées séparément pour chacun ou chacune des régions urbaines, des localités désignées et des secteurs de recensement. Les données relatives à la superficie des terres ne sont pas disponibles pour les secteurs de dénombrement, les circonscriptions électorales fédérales et les régions de tri d'acheminement. Les dimensions des régions géographiques correspondent aux limites en vigueur le 1er janvier 1996 (date de référence géographique pour le Recensement de 1996). Toutes les mesures sont officielles et ne sont fournies qu'aux fins du calcul de la densité de la population.

Pour les régions de tri d'acheminement, les chiffres de population et des logements sont fondés sur les codes postaux déclarés par les répondants sur leur questionnaire du Recensement de 1996. On attribue le même code postal à tous les membres d'un ménage donné, ce qui permet de calculer les chiffres de population. Le code postal indiqué par le répondant peut être identique ou non à celui attribué à son logement par la Société canadienne des postes (voir les «Notes spéciales» à la page 375).

Signes conventionnels

Les signes conventionnels suivants peuvent être retrouvés dans les produits du recensement.

- .. Nombres non disponibles.
- ... N'ayant pas lieu de figurer.
- Néant ou zéro.

-- Amount too small to be expressed.

XXX Figures suppressed to protect confidentiality.

** The median could not be calculated as it occurred in an open-ended class.

A Adjusted figure due to boundary change. For further information, see the "Content Considerations", page 7.

† Excludes Census data for one or more incompletely enumerated Indian reserves or Indian settlements. For further information, see the "Special Notes", page 357.

¶ Incompletely enumerated Indian reserve or Indian settlement. For further information, see the "Special Notes", page 357.

-- Nombres infimes.

XXX Nombres supprimés afin de protéger la confidentialité.

** Il est impossible de calculer la médiane car elle se trouve dans une des classes ouvertes de répartition utilisée pour calculer la médiane.

A Chiffre ajusté à cause de changement de limite. Pour plus de renseignements, voir les «Considérations relatives au contenu» à la page 7.

† Ne comprend pas les données du recensement pour une ou plusieurs réserves indiennes ou établissements indiens partiellement dénombrés. Pour plus de renseignements, voir les «Notes spéciales» à la page 374.

¶ Réserve indienne ou établissement indien partiellement dénombré. Pour plus de renseignements, voir les «Notes spéciales» à la page 374.

CANADA

Population Distribution, 1996 Census

1 dot = 1,000 persons
(Dots distributed by Census Subdivision)

Répartition de la population, recensement de 1996

1 point = 1 000 personnes
(Points distribués par subdivision de recensement)

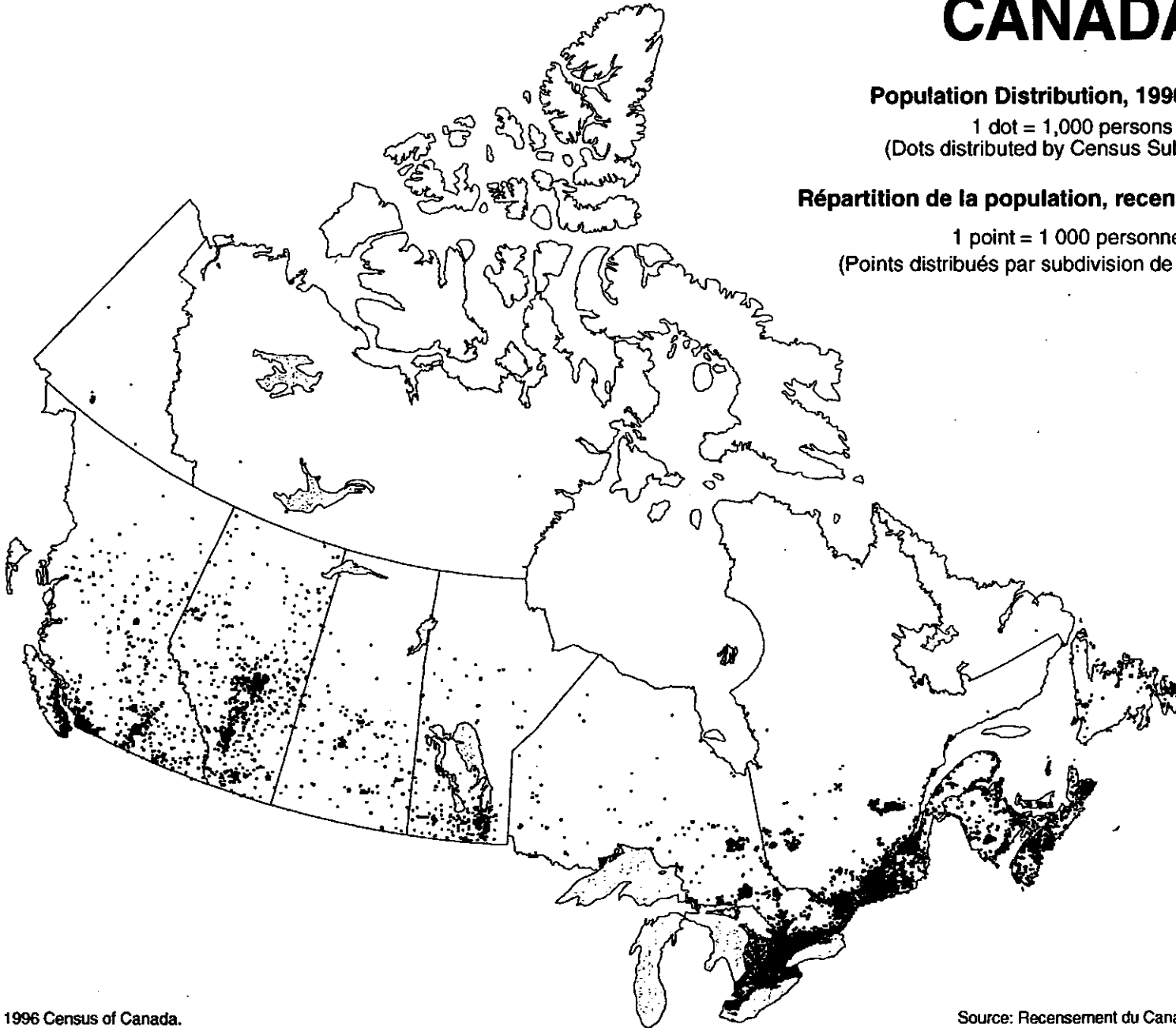

Source: 1996 Census of Canada.
Produced by the Geography Division, Statistics Canada, 1997.

Source: Recensement du Canada de 1996.
Préparé par la Division de la géographie, Statistique Canada, 1997.

CANADA

Population Change, 1991 and 1996 Censuses
By 1996 Census Division

Variation de la population, recensements de 1991 et 1996
Par division de recensement de 1996

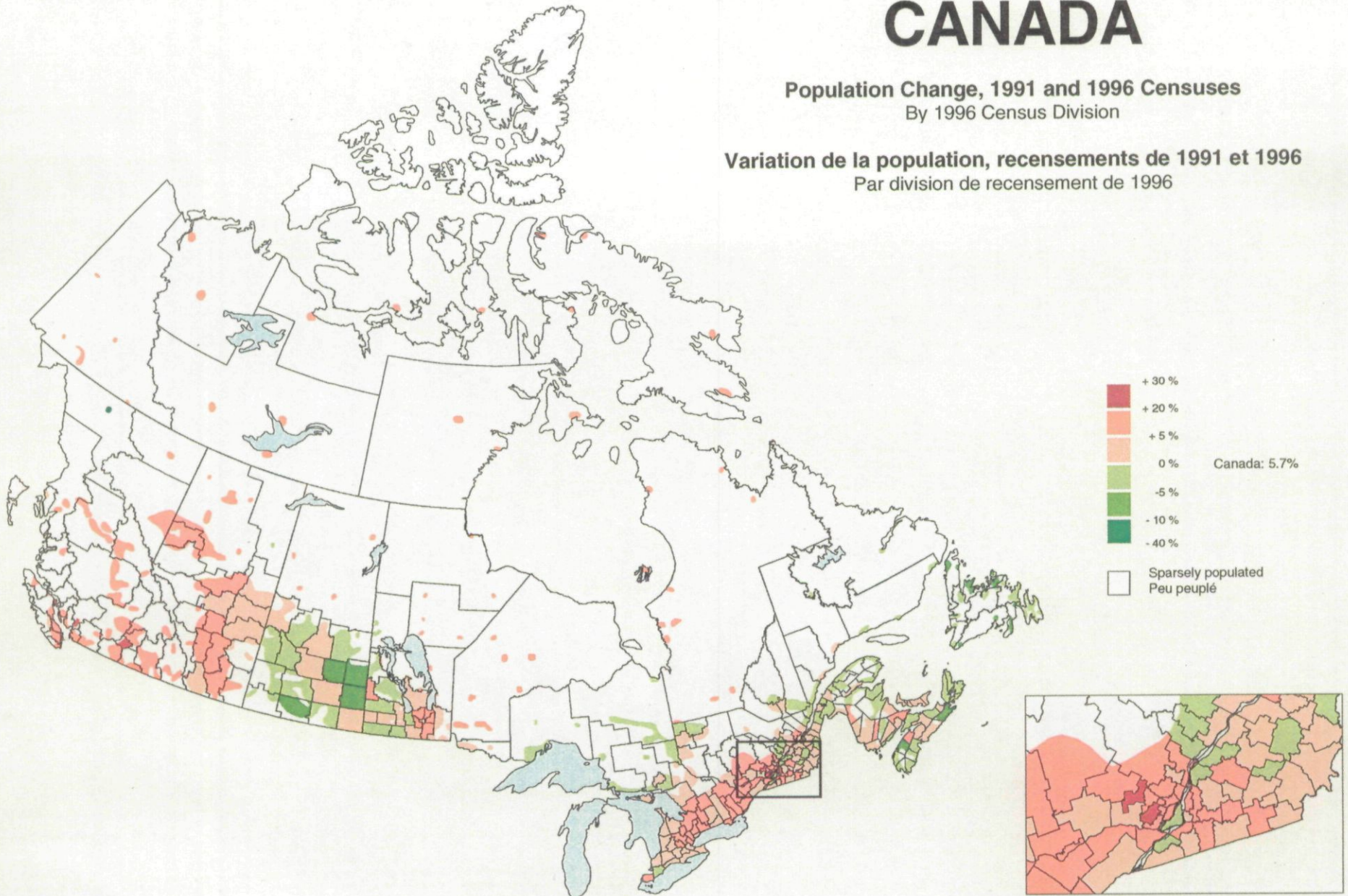

Source: 1996 Census of Canada.
Produced by the Geography Division, Statistics Canada, 1997.

Source: Recensement du Canada de 1996.
Préparé par la Division de la géographie, Statistique Canada, 1997.

Table 1. Population and Dwelling Counts, for Canada, Provinces and Territories, 1991 and 1996 Censuses - 100% Data

Tableau 1. Chiffres de population et des logements, Canada, provinces et territoires, recensements de 1991 et 1996 - données intégrales

	Population			Dwellings, 1996 - Logements, 1996
	1991*	1996	% change - Variation en %	
Canada †	27,296,859	28,846,761	5.7	10,899,427
Newfoundland - Terre-Neuve	568,474	551,792	-2.9	187,406
Prince Edward Island - Île-du-Prince-Édouard †	129,765	134,557	3.7	48,630
Nova Scotia - Nouvelle-Écosse	899,942	909,282	1.0	344,779
New Brunswick - Nouveau-Brunswick †	723,900	738,133	2.0	272,915
Quebec - Québec †	6,895,963	7,138,795	3.5	2,849,149
Ontario †	10,084,885	10,753,573	6.6	3,951,326
Manitoba †	1,091,942	1,113,898	2.0	421,096
Saskatchewan †	988,928	990,237	0.1	375,740
Alberta †	2,545,553	2,696,826	5.9	984,275
British Columbia - Colombie-Britannique †	3,282,061	3,724,500	13.5	1,433,533
Yukon Territory - Territoire du Yukon	27,797	30,766	10.7	11,584
Northwest Territories - Territoires du Nord-Ouest	57,649	64,402	11.7	18,994

* In 1991, missed temporary residents (persons found on Census Day at a place other than their usual place of residence and not enumerated) accounted for an estimated 92,584 persons. For a more precise comparison of the 1991 and 1996 Census results, the 1991 Census population counts should be reduced accordingly (see the Special Notes, p. 357).

* En 1991, le nombre de résidents temporaires manqués (personnes qui se trouvaient ailleurs qu'à leur domicile habituel le jour du recensement et qui n'ont pas été dénombrées) s'élevait à environ 92 584 personnes. Pour une comparaison plus précise des résultats des recensements de 1991 et de 1996, les chiffres de population du recensement de 1991 devraient être réduits en conséquence (voir les «Notes spéciales» à la page 374).

See note(s), endnote(s) and abbreviation(s) at the end of the publication. - Voir nota, note(s) de fin de document et abréviation(s) à la fin de la publication.

Table 2. Population and Dwelling Counts, for Census Metropolitan Areas in Decreasing Order of 1996 Population, 1991 and 1996 Censuses - 100% Data

Tableau 2. Chiffres de population et des logements, régions métropolitaines de recensement en ordre décroissant de population en 1996, recensements de 1991 et 1996 - données intégrales

Rank 1996 - Rang 1996		Population			Dwellings, 1996 - Logements, 1996	Rank 1991 - Rang 1991
		1991	1996	% change - Variation en %		
1	Toronto (Ont. - Ont.)	3,898,933 A	4,263,757	9.4	1,494,498	1
2	Montréal † (Que. - Qc)	3,208,970 A	3,326,510	3.7	1,350,677	2
3	Vancouver † (B.C. - C.-B.)	1,602,590 A	1,831,665	14.3	697,429	3
4	Ottawa - Hull (Que. - Qc / Ont. - Ont.)	941,814 A	1,010,498	7.3	388,977	4
5	Edmonton (Alta. - Alb.)	841,132 A	862,597	2.6	321,258	5
6	Calgary (Alta. - Alb.)	754,033	821,628	9.0	306,588	6
7	Québec † (Que. - Qc)	645,550	671,889	4.1	279,432	8
8	Winnipeg (Man. - Man.)	660,450 A	667,209	1.0	262,673	7
9	Hamilton (Ont. - Ont.)	599,760	624,360	4.1	236,342	9
10	London (Ont. - Ont.)	381,522	398,616	4.5	157,739	10
11	Kitchener (Ont. - Ont.)	356,421	382,940	7.4	141,739	12
12	St. Catharines - Niagara (Ont. - Ont.)	364,552	372,406	2.2	145,655	11
13	Halifax (N.S. - N.-É.)	320,501	332,518	3.7	128,618	13
14	Victoria † (B.C. - C.-B.)	287,897	304,287	5.7	130,119	14
15	Windsor (Ont. - Ont.)	262,075	278,685	6.3	106,701	15
16	Oshawa (Ont. - Ont.)	240,104	268,773	11.9	93,855	16
17	Saskatoon (Sask. - Sask.)	210,949 A	219,056	3.8	85,616	17
18	Regina (Sask. - Sask.)	191,692	193,652	1.0	75,115	18
19	St. John's (Nfld. - T.-N.)	171,848 A	174,051	1.3	61,156	19
20	Sudbury (Ont. - Ont.)	157,613	160,488	1.8	62,208	21
21	Chicoutimi - Jonquière (Que. - Qc)	160,928	160,454	-0.3	60,424	20
22	Sherbrooke (Que. - Qc)	140,718 A	147,384	4.7	62,416	22
23	Trois-Rivières (Que. - Qc)	136,303	139,956	2.7	58,911	23
24	Saint John (N.B. - N.-B.)	125,838 A	125,705	-0.1	47,294	24
25	Thunder Bay (Ont. - Ont.)	124,925 A	125,562	0.5	49,102	25

See note(s), endnote(s) and abbreviation(s) at the end of the publication. - Voir nota, note(s) de fin de document et abréviation(s) à la fin de la publication.

Table 3. Population and Dwelling Counts, for Census Metropolitan Areas in Alphabetical Order, 1991 and 1996 Censuses - 100% Data

Tableau 3. Chiffres de population et des logements, régions métropolitaines de recensement en ordre alphabétique, recensements de 1991 et 1996 - données intégrales

	Population			Dwellings, 1996 - Logements, 1996	Land area in square kilometres, 1996 - Superficie des terres en kilomètres carrés, 1996	Population density per square kilometre, 1996 - Densité de la population au kilomètre carré, 1996	CMA population rank, 1996 - Rang des RMR selon leur population, 1996	
	1991	1996	% change - Variation en %				National	Provincial
Calgary (Alta. - Alb.)	754,033	821,628	9.0	306,588	5 083,28	161,6	6	2
Chicoutimi - Jonquière (Que. - Qc)	160,928	160,454	-0.3	60,424	1 723,31	93,1	21	4
Edmonton (Alta. - Alb.)	841,132 A	862,597	2.6	321,258	9 536,63	90,5	5	1
Halifax (N.S. - N.-É.)	320,501	332,518	3.7	128,618	2 503,10	132,8	13	1
Hamilton (Ont. - Ont.)	599,760	624,360	4.1	236,342	1 358,50	459,6	9	3
Kitchener (Ont. - Ont.)	356,421	382,940	7.4	141,739	823,64	464,9	11	5
London (Ont. - Ont.)	381,522	398,616	4.5	157,739	2 105,07	189,4	10	4
Montréal † (Que. - Qc)	3,208,970 A	3,326,510	3.7	1,350,677	4 024,21	826,6	2	1
Oshawa (Ont. - Ont.)	240,104	268,773	11.9	93,855	894,19	300,6	16	8
Ottawa - Hull (Que. part - Partie Qc)	941,814 A	1,010,498	7.3	388,977	5 686,45	177,7	4	...
(Ont. part - Partie Ont.)	226,957	247,072	8.9	95,453	2 082,19	118,7	...	3
	714,857 A	763,426	6.8	293,524	3 604,26	211,8	...	2
Québec † (Que. - Qc)	645,550	671,889	4.1	279,432	3 149,65	213,3	7	2
Regina (Sask. - Sask.)	191,692	193,652	1.0	75,115	3 421,58	56,6	18	2
Saint John (N.B. - N.-B.)	125,838 A	125,705	-0.1	47,294	3 509,34	35,8	24	1
Saskatoon (Sask. - Sask.)	210,949 A	219,056	3.8	85,616	5 322,09	41,2	17	1
Sherbrooke (Que. - Qc)	140,718 A	147,384	4.7	62,416	979,94	150,4	22	5
St. Catharines - Niagara (Ont. - Ont.)	364,552	372,406	2.2	145,655	1 399,80	266,0	12	6
St. John's (Nfld. - T.-N.)	171,848 A	174,051	1.3	61,156	789,66	220,4	19	1
Sudbury (Ont. - Ont.)	157,613	160,488	1.8	62,208	2 612,11	61,4	20	9
Thunder Bay (Ont. - Ont.)	124,925 A	125,562	0.5	49,102	2 295,27	54,7	25	10
Toronto (Ont. - Ont.)	3,898,933 A	4,263,757	9.4	1,494,498	5 867,73	726,6	1	1
Trois-Rivières (Que. - Qc)	136,303	139,956	2.7	58,911	871,91	160,5	23	6
Vancouver † (B.C. - C.-B.)	1,602,590 A	1,831,665	14.3	697,429	2 820,66	649,4	3	1
Victoria † (B.C. - C.-B.)	287,897	304,287	5.7	130,119	633,44	480,4	14	2
Windsor (Ont. - Ont.)	262,075	278,685	6.3	106,701	861,66	323,4	15	7
Winnipeg (Man. - Man.)	660,450 A	667,209	1.0	262,673	4 077,64	163,6	8	1

See note(s), endnote(s) and abbreviation(s) at the end of the publication. - Voir nota, note(s) de fin de document et abréviation(s) à la fin de la publication.

Table 4. Population and Dwelling Counts, for Census Agglomerations in Alphabetical Order, 1991 and 1996 Censuses - 100% Data

Tableau 4. Chiffres de population et des logements, agglomérations de recensement en ordre alphabétique, recensements de 1991 et 1996 - données intégrales

	Population			Dwellings, 1996 - Logements, 1996
	1991	1996	% change - Variation en %	
Abbotsford (B.C. - C.-B.)	113,562	136,480	20.2	46,732
Alma (Que. - Qc)	30,191	30,383	0.6	11,271
Baie-Comeau (Que. - Qc)	32,081 A	31,795	-0.9	11,953
Barrie (Ont. - Ont.)	97,150 A	118,695	22.2	42,232
Bathurst (N.B. - N.-B.)	25,734 A	25,415	-1.2	9,593
Belleville (Ont. - Ont.)	92,860 A	93,442	0.6	36,287
Brandon (Man. - Man.)	39,897 A	40,581	1.7	16,570
Brantford (Ont. - Ont.)	97,106	100,238	3.2	37,582
Brockville (Ont. - Ont.)	41,383 A	42,709	3.2	16,605
Campbell River (B.C. - C.-B.)	30,860	35,183	14.0	13,365
Campbellton (N.B. - N.-B. / Que. - Qc)	17,183	16,867	-1.8	6,249
Camrose (Alta. - Alb.)	13,420	13,728	2.3	5,477
Cape Breton (N.S. - N.-É.)	120,098 A	117,849	-1.9	42,683
Charlottetown † (P.E.I. - I.-P.-É.)	54,798 A	57,224	4.4	21,115
Chatham (Ont. - Ont.)	67,821 A	67,068	-1.1	25,743
Chilliwack (B.C. - C.-B.)	54,962 A	66,254	20.5	25,035
Cobourg (Ont. - Ont.)	15,079	16,027	6.3	6,367
Collingwood (Ont. - Ont.)	14,382 A	15,596	8.4	6,451
Corner Brook (Nfld. - T.-N.)	28,559 A	27,945	-2.1	9,846
Cornwall † (Ont. - Ont.)	61,196 A	62,183	1.6	24,396
Courtenay † (B.C. - C.-B.)	44,523	54,912	23.3	21,864
Cowansville (Que. - Qc)	11,986 A	12,051	0.5	4,732
Cranbrook (B.C. - C.-B.)	16,447	18,131	10.2	6,998
Dawson Creek (B.C. - C.-B.)	10,981	11,125	1.3	4,350
Dolbeau (Que. - Qc)	15,023	15,214	1.3	5,529
Drummondville (Que. - Qc)	61,237 A	65,119	6.3	26,566
Duncan (B.C. - C.-B.)	30,924 A	35,803	15.8	13,760
Edmundston (N.B. - N.-B.)	22,205 A	22,624	1.9	8,768
Elliot Lake (Ont. - Ont.)	14,089 A	13,588	-3.6	5,633
Estevan (Sask. - Sask.)	12,178 A	12,656	3.9	4,790
Fort St. John (B.C. - C.-B.)	14,156	15,021	6.1	5,508
Fredericton (N.B. - N.-B.)	74,718 A	78,950	5.7	30,403
Gander (Nfld. - T.-N.)	12,037 A	12,021	-0.1	4,278
Granby (Que. - Qc)	56,835 A	58,872	3.6	24,149
Grand Centre † (Alta. - Alb.)	34,304 A	35,161	2.5	11,713
Grand Falls-Windsor (Nfld. - T.-N.)	21,053 A	20,378	-3.2	7,023
Grande Prairie (Alta. - Alb.)	28,271	31,140	10.1	10,879
Guelph (Ont. - Ont.)	97,667 A	105,420	7.9	39,412
Halleybury (Ont. - Ont.)	14,179 A	13,712	-3.3	5,297
Hawkesbury (Que. - Qc / Ont. - Ont.)	11,075 A	11,605	4.8	4,771
Joliette (Que. - Qc)	33,519 A	34,391	2.6	14,319
Kamloops (B.C. - C.-B.)	74,353 A	84,914	14.2	32,130
Kelowna (B.C. - C.-B.)	111,846	136,541	22.1	53,859
Kenora (Ont. - Ont.)	15,910	16,365	2.9	6,306
Kentville (N.S. - N.-É.)	24,080	25,090	4.2	9,544
Kingston (Ont. - Ont.)	136,401	143,416	5.1	55,970
Kitimat (B.C. - C.-B.)	11,305	11,136	-1.5	3,926
La Tuque (Que. - Qc)	13,549 A	13,165	-2.8	5,512
Labrador City (Nfld. - T.-N.)	11,392	10,473	-8.1	3,449
Lachute (Que. - Qc)	11,730	11,493	-2.0	4,869
Leamington (Ont. - Ont.)	37,366 A	40,687	8.9	14,283
Lethbridge (Alta. - Alb.)	60,974	63,053	3.4	24,756
Lindsay (Ont. - Ont.)	20,723	21,949	5.9	8,663
Lloydminster (Sask. - Sask. / Alta. - Alb.)	17,283	18,953	9.7	6,981
Magog (Que. - Qc)	20,426	21,334	4.4	8,802
Matane (Que. - Qc)	17,570 A	17,118	-2.6	7,020
Medicine Hat (Alta. - Alb.)	52,681	56,570	7.4	21,960
Midland (Ont. - Ont.)	31,757 A	33,291	4.8	12,783
Moncton (N.B. - N.-B.)	107,436 A	113,491	5.6	42,950
Moose Jaw (Sask. - Sask.)	35,552	34,829	-2.0	14,187
Nanaimo (B.C. - C.-B.)	73,547	85,585	16.4	34,269
New Glasgow (N.S. - N.-É.)	38,676	38,055	-1.6	14,310
North Battleford (Sask. - Sask.)	18,455 A	17,987	-2.5	7,012
North Bay (Ont. - Ont.)	65,222 A	64,785	-0.7	25,113

See note(s), endnote(s) and abbreviation(s) at the end of the publication. - Voir nota, note(s) de fin de document et abréviation(s) à la fin de la publication.

Table 4. Population and Dwelling Counts, for Census Agglomerations in Alphabetical Order, 1991 and 1996 Censuses - 100% Data

Tableau 4. Chiffres de population et des logements, agglomérations de recensement en ordre alphabétique, recensements de 1991 et 1996 - données intégrales

	Population			Dwellings, 1996 - Logements, 1996
	1991	1996	% change - Variation en %	
Orillia (Ont. - Ont.)	34,421 A	38,103	10.7	14,788
Owen Sound (Ont. - Ont.)	30,286	30,319	0.1	12,078
Pembroke (Que. - Qc / Ont. - Ont.)	22,902 A	23,745	3.7	9,309
Penticton (B.C. - C.-B.)	35,823 A	41,276	15.2	17,837
Peterborough (Ont. - Ont.)	98,060	100,193	2.2	38,818
Port Alberni (B.C. - C.-B.)	26,601	26,893	1.1	10,580
Port Hope (Ont. - Ont.)	11,505	11,698	1.7	4,462
Portage la Prairie † (Man. - Man.)	20,994 A	20,385	-2.9	7,328
Powell River (B.C. - C.-B.)	18,477	19,936	7.9	8,195
Prince Albert (Sask. - Sask.)	41,257	41,706	1.1	15,067
Prince George (B.C. - C.-B.)	69,653	75,150	7.9	26,849
Prince Rupert (B.C. - C.-B.)	17,359 A	17,414	0.3	6,142
Quesnel † (B.C. - C.-B.)	23,302	25,279	8.5	9,239
Red Deer (Alta. - Alb.)	58,145 A	60,075	3.3	22,485
Rimouski (Que. - Qc)	46,697 A	48,104	3.0	19,630
Rivière-du-Loup (Que. - Qc)	21,641 A	22,378	3.4	9,005
Rouyn-Noranda (Que. - Qc)	38,593 A	39,096	1.3	15,899
Saint-Georges (Que. - Qc)	25,232 A	26,584	5.4	10,144
Saint-Hyacinthe (Que. - Qc)	49,333 A	50,027	1.4	20,889
Saint-Jean-sur-Richelieu (Que. - Qc)	73,452 A	76,461	4.1	30,496
Salaberry-de-Valleyfield (Que. - Qc)	40,061	39,563	-1.2	16,456
Sarnia (Ont. - Ont.)	87,870	86,480	-1.6	33,613
Sault Ste. Marie † (Ont. - Ont.)	85,008	83,619	-1.6	32,381
Sept-Îles (Que. - Qc)	27,185 A	28,005	3.0	10,844
Shawinigan (Que. - Qc)	60,434 A	59,851	-1.0	25,514
Simcoe (Ont. - Ont.)	15,539	15,380	-1.0	6,076
Smiths Falls (Ont. - Ont.)	16,124 A	16,507	2.4	6,246
Sorel (Que. - Qc)	44,517 A	43,009	-3.4	17,687
Stratford (Ont. - Ont.)	27,666	28,987	4.8	11,834
Strathroy (Ont. - Ont.)	10,566 A	11,852	12.2	4,217
Summerside (P.E.I. - I.-P.-É.)	15,087 A	16,001	6.1	6,132
Swift Current (Sask. - Sask.)	16,429 A	16,437	—	6,826
Terrace (B.C. - C.-B.)	18,908	20,941	10.8	7,230
Thetford Mines (Que. - Qc)	28,508 A	27,760	-2.6	11,272
Thompson (Man. - Man.)	14,977 A	14,385	-4.0	4,992
Tillsonburg (Ont. - Ont.)	12,019	13,211	9.9	5,382
Timmins (Ont. - Ont.)	47,461	47,499	0.1	17,737
Truro (N.S. - N.-É.)	42,697 A	44,102	3.3	16,963
Val-d'Or (Que. - Qc)	31,521 A	32,648	3.6	12,866
Vernon (B.C. - C.-B.)	48,139	55,359	15.0	21,709
Victoriaville (Que. - Qc)	38,520 A	40,438	5.0	16,113
Wetaskiwin (Alta. - Alb.)	10,657 A	10,959	2.8	4,207
Whitehorse (Y.T. - Yn)	20,075 A	21,808	8.6	8,160
Williams Lake (B.C. - C.-B.)	34,690	38,552	11.1	14,039
Wood Buffalo (Alta. - Alb.)	37,407 A	36,124	-3.4	12,333
Woodstock (Ont. - Ont.)	30,075	32,086	6.7	12,649
Yellowknife (N.W.T. - T.N.-O.)	15,179	17,275	13.8	5,807
Yorkton (Sask. - Sask.)	18,023	17,713	-1.7	7,203

See note(s), endnote(s) and abbreviation(s) at the end of the publication. - Voir nota, note(s) de fin de document et abréviation(s) à la fin de la publication.

Table 5. Census Metropolitan Areas and Census Agglomerations in Decreasing Order of Population, 1996 Census - 100% Data
Tableau 5. Régions métropolitaines de recensement et agglomérations de recensement en ordre décroissant de population, recensement de 1996 - données intégrales

National population rank - Rang national de la population	Census metropolitan areas and census agglomerations - Régions métropolitaines de recensement et agglomérations de recensement	CMA/CA type - Genre de RMR/AR	Population	Provincial population rank - Rang provincial de la population
1	Toronto (Ont. - Ont.)	CMA-RMR	4,263,757	1
2	Montréal † (Que. - Qc)	CMA-RMR	3,326,510	1
3	Vancouver † (B.C. - C.-B.)	CMA-RMR	1,831,665	1
4	Ottawa - Hull (Que. part - Partie Qc)	CMA-RMR	1,010,498	...
...	(Ont. part - Partie Ont.)		247,072	3
...	Edmonton (Alta. - Alb.)	CMA-RMR	763,426	2
5			862,597	1
6	Calgary (Alta. - Alb.)	CMA-RMR	821,628	2
7	Québec † (Que. - Qc)	CMA-RMR	671,889	2
8	Winnipeg (Man. - Man.)	CMA-RMR	667,209	1
9	Hamilton (Ont. - Ont.)	CMA-RMR	624,360	3
10	London (Ont. - Ont.)	CMA-RMR	398,616	4
11	Kitchener (Ont. - Ont.)	CMA-RMR	382,940	5
12	St. Catharines - Niagara (Ont. - Ont.)	CMA-RMR	372,406	6
13	Halifax (N.S. - N.-É.)	CMA-RMR	332,518	1
14	Victoria † (B.C. - C.-B.)	CMA-RMR	304,287	2
15	Windsor (Ont. - Ont.)	CMA-RMR	278,685	7
16	Oshawa (Ont. - Ont.)	CMA-RMR	268,773	8
17	Saskatoon (Sask. - Sask.)	CMA-RMR	219,056	1
18	Regina (Sask. - Sask.)	CMA-RMR	193,652	2
19	St. John's (Nfld. - T.-N.)	CMA-RMR	174,051	1
20	Sudbury (Ont. - Ont.)	CMA-RMR	160,488	9
21	Chicoutimi - Jonquière (Que. - Qc)	CMA-RMR	160,454	4
22	Sherbrooke (Que. - Qc)	CMA-RMR	147,384	5
23	Kingston (Ont. - Ont.)	CA-AR	143,416	10
24	Trois-Rivières (Que. - Qc)	CMA-RMR	139,956	6
25	Kelowna (B.C. - C.-B.)	CA-AR	136,541	3
26	Abbotsford (B.C. - C.-B.)	CA-AR	136,480	4
27	Saint John (N.B. - N.-B.)	CMA-RMR	125,705	1
28	Thunder Bay (Ont. - Ont.)	CMA-RMR	125,562	11
29	Barrie (Ont. - Ont.)	CA-AR	118,695	12
30	Cape Breton (N.S. - N.-É.)	CA-AR	117,849	2
31	Moncton (N.B. - N.-B.)	CA-AR	113,491	2
32	Guelph (Ont. - Ont.)	CA-AR	105,420	13
33	Brantford (Ont. - Ont.)	CA-AR	100,238	14
34	Peterborough (Ont. - Ont.)	CA-AR	100,193	15
35	Belleville (Ont. - Ont.)	CA-AR	93,442	16
36	Sarnia (Ont. - Ont.)	CA-AR	86,480	17
37	Nanaimo (B.C. - C.-B.)	CA-AR	85,585	5
38	Kamloops (B.C. - C.-B.)	CA-AR	84,914	6
39	Sault Ste. Marie † (Ont. - Ont.)	CA-AR	83,619	18
40	Fredericton (N.B. - N.-B.)	CA-AR	78,950	3
41	Saint-Jean-sur-Richelieu (Que. - Qc)	CA-AR	76,461	7
42	Prince George (B.C. - C.-B.)	CA-AR	75,150	7
43	Chatham (Ont. - Ont.)	CA-AR	67,068	19
44	Chilliwack (B.C. - C.-B.)	CA-AR	66,254	8
45	Drummondville (Que. - Qc)	CA-AR	65,119	8
46	North Bay (Ont. - Ont.)	CA-AR	64,785	20
47	Lethbridge (Alta. - Alb.)	CA-AR	63,053	3
48	Cornwall † (Ont. - Ont.)	CA-AR	62,183	21
49	Red Deer (Alta. - Alb.)	CA-AR	60,075	4
50	Shawinigan (Que. - Qc)	CA-AR	59,851	9
51	Granby (Que. - Qc)	CA-AR	58,872	10
52	Charlottetown † (P.E.I. - I.-P.-É.)	CA-AR	57,224	1
53	Medicine Hat (Alta. - Alb.)	CA-AR	56,570	5
54	Vernon (B.C. - C.-B.)	CA-AR	55,359	9
55	Courtenay † (B.C. - C.-B.)	CA-AR	54,912	10
56	Saint-Hyacinthe (Que. - Qc)	CA-AR	50,027	11
57	Rimouski (Que. - Qc)	CA-AR	48,104	12
58	Timmins (Ont. - Ont.)	CA-AR	47,499	22
59	Truro (N.S. - N.-É.)	CA-AR	44,102	3
60	Sorel (Que. - Qc)	CA-AR	43,009	13
61	Brockville (Ont. - Ont.)	CA-AR	42,709	23
62	Prince Albert (Sask. - Sask.)	CA-AR	41,706	3

See note(s), endnote(s) and abbreviation(s) at the end of the publication. - Voir nota, nota(s) de fin de document et abréviation(s) à la fin de la publication.

Table 5. Census Metropolitan Areas and Census Agglomerations in Decreasing Order of Population, 1996 Census - 100% Data
Tableau 5. Régions métropolitaines de recensement et agglomérations de recensement en ordre décroissant de population, recensement de 1996 - données intégrales

National population rank - Rang national de la population	Census metropolitan areas and census agglomerations - Régions métropolitaines de recensement et agglomérations de recensement	CMA/CA type - Genre de RMR/AR	Population	Provincial population rank - Rang provincial de la population
63	Penticton (B.C. - C.-B.)	CA-AR	41,276	11
64	Leamington (Ont. - Ont.)	CA-AR	40,687	24
65	Brandon (Man. - Man.)	CA-AR	40,581	2
66	Victoriaville (Que. - Qc)	CA-AR	40,438	14
67	Salaberry-de-Valleyfield (Que. - Qc)	CA-AR	39,563	15
68	Rouyn-Noranda (Que. - Qc)	CA-AR	39,096	16
69	Williams Lake (B.C. - C.-B.)	CA-AR	38,552	12
70	Orillia (Ont. - Ont.)	CA-AR	38,103	25
71	New Glasgow (N.S. - N.-É.)	CA-AR	38,055	4
72	Wood Buffalo (Alta. - Alb.)	CA-AR	36,124	6
73	Duncan (B.C. - C.-B.)	CA-AR	35,803	13
74	Campbell River (B.C. - C.-B.)	CA-AR	35,183	14
75	Grand Centre † (Alta. - Alb.)	CA-AR	35,161	7
76	Moose Jaw (Sask. - Sask.)	CA-AR	34,829	4
77	Joliette (Que. - Qc)	CA-AR	34,391	17
78	Midland (Ont. - Ont.)	CA-AR	33,291	26
79	Val-d'Or (Que. - Qc)	CA-AR	32,648	18
80	Woodstock (Ont. - Ont.)	CA-AR	32,086	27
81	Bate-Comeau (Que. - Qc)	CA-AR	31,795	19
82	Grande Prairie (Alta. - Alb.)	CA-AR	31,140	8
83	Alma (Que. - Qc)	CA-AR	30,383	20
84	Owen Sound (Ont. - Ont.)	CA-AR	30,319	28
85	Stratford (Ont. - Ont.)	CA-AR	28,987	29
86	Sept-Îles (Que. - Qc)	CA-AR	28,005	21
87	Corner Brook (Nfld. - T.-N.)	CA-AR	27,945	2
88	Thetford Mines (Que. - Qc)	CA-AR	27,760	22
89	Port Alberni (B.C. - C.-B.)	CA-AR	26,893	15
90	Saint-Georges (Que. - Qc)	CA-AR	26,584	23
91	Bathurst (N.B. - N.-B.)	CA-AR	25,415	4
92	Quesnel † (B.C. - C.-B.)	CA-AR	25,279	16
93	Kentville (N.S. - N.-É.)	CA-AR	25,090	5
94	Pembroke (Que. part - Partie Qc)	CA-AR	23,745	...
...	(Ont. part - Partie Ont.)		590	33
95	Edmundston (N.B. - N.-B.)	CA-AR	23,155	30
96			22,624	5
97	Rivière-du-Loup (Que. - Qc)	CA-AR	22,378	24
98	Lindsay (Ont. - Ont.)	CA-AR	21,949	31
99	Whitehorse (Y.T. - Yn)	CA-AR	21,808	1
99	Magog (Que. - Qc)	CA-AR	21,334	25
100	Terrace (B.C. - C.-B.)	CA-AR	20,941	17
101	Portage la Prairie † (Man. - Man.)	CA-AR	20,385	3
102	Grand Falls-Windsor (Nfld. - T.-N.)	CA-AR	20,378	3
103	Powell River (B.C. - C.-B.)	CA-AR	19,936	18
104	Lloydminster (Sask. part - Partie Sask.)	CA-AR	18,953	...
...	(Alta. part - Partie Alb.)		7,636	9
105	Cranbrook (B.C. - C.-B.)	CA-AR	11,317	10
105			18,131	19
106	North Battleford (Sask. - Sask.)	CA-AR	17,987	5
107	Yorkton (Sask. - Sask.)	CA-AR	17,713	6
108	Prince Rupert (B.C. - C.-B.)	CA-AR	17,414	20
109	Yellowknife (N.W.T. - T.N.-O.)	CA-AR	17,275	1
110	Matane (Que. - Qc)	CA-AR	17,118	26
111	Campbellton (N.B. part - Partie N.-B.)	CA-AR	16,867	...
...	(Que. part - Partie Qc)		13,964	6
...			2,903	31
112	Smiths Falls (Ont. - Ont.)	CA-AR	16,507	32
113	Swift Current (Sask. - Sask.)	CA-AR	16,437	7
114	Kenora (Ont. - Ont.)	CA-AR	16,365	33
115	Cobourg (Ont. - Ont.)	CA-AR	16,027	34
116	Summerside (P.E.I. - I.-P.-É.)	CA-AR	16,001	2
117	Collingwood (Ont. - Ont.)	CA-AR	15,596	35
118	Simcoe (Ont. - Ont.)	CA-AR	15,380	36
119	Dolbeau (Que. - Qc)	CA-AR	15,214	27
120	Fort St. John (B.C. - C.-B.)	CA-AR	15,021	21
121	Thompson (Man. - Man.)	CA-AR	14,385	4

See note(s), endnote(s) and abbreviation(s) at the end of the publication. - Voir nota, note(s) de fin de document et abréviation(s) à la fin de la publication.

Table 5. Census Metropolitan Areas and Census Agglomerations in Decreasing Order of Population, 1996 Census - 100% Data
Tableau 5. Régions métropolitaines de recensement et agglomérations de recensement en ordre décroissant de population, recensement de 1996 - données intégrales

National population rank - Rang national de la population	Census metropolitan areas and census agglomerations - Régions métropolitaines de recensement et agglomérations de recensement	CMA/CA type - Genre de RMP/AR	Population	Provincial population rank - Rang provincial de la population
122	Camrose (Alta. - Alb.)	CA-AR	13,728	9
123	Halleybury (Ont. - Ont.)	CA-AR	13,712	37
124	Elliot Lake (Ont. - Ont.)	CA-AR	13,588	38
125	Tillsonburg (Ont. - Ont.)	CA-AR	13,211	39
126	La Tuque (Que. - Qc)	CA-AR	13,165	28
127	Estevan (Sask. - Sask.)	CA-AR	12,656	8
128	Cowansville (Que. - Qc)	CA-AR	12,051	29
129	Gander (Nfld. - T.-N.)	CA-AR	12,021	4
130	Strathroy (Ont. - Ont.)	CA-AR	11,852	40
131	Port Hope (Ont. - Ont.)	CA-AR	11,698	41
132	Hawkesbury	CA-AR	11,605	...
...	(Que. part - Partie Qc)		1,443	32
...	(Ont. part - Partie Ont.)		10,162	42
133	Lachute (Que. - Qc)	CA-AR	11,493	30
134	Kitimat (B.C. - C.-B.)	CA-AR	11,136	22
135	Dawson Creek (B.C. - C.-B.)	CA-AR	11,125	23
136	Wetaskiwin (Alta. - Alb.)	CA-AR	10,959	11
137	Labrador City (Nfld. - T.-N.)	CA-AR	10,473	5

See note(s), endnote(s) and abbreviation(s) at the end of the publication. - Voir nota, note(s) de fin de document et abréviation(s) à la fin de la publication.

Table 6. Population Counts, Showing Distribution Inside and Outside Census Metropolitan Areas and Census Agglomerations, for Canada, Provinces and Territories, 1996 Census - 100% Data

Tableau 6. Chiffres de population, par répartition à l'intérieur et à l'extérieur des régions métropolitaines de recensement et des agglomérations de recensement, Canada, provinces et territoires, recensement de 1996 - données intégrales

	Inside CMA/CA À l'intérieur des RMR/AR		Outside CMA/CA À l'extérieur des RMR/AR		Total population Population totale
	Population	%	Population	%	
Canada †	22,449,855	77.8	6,396,906	22.2	28,846,761
Newfoundland - Terre-Neuve	244,868	44.4	306,924	55.6	551,792
Prince Edward Island - Île-du-Prince-Édouard †	73,225	54.4	61,332	45.6	134,557
Nova Scotia - Nouvelle-Écosse	557,614	61.3	351,668	38.7	909,282
New Brunswick - Nouveau-Brunswick †	380,149	51.5	357,984	48.5	738,133
Quebec - Québec †	5,543,060	77.6	1,595,735	22.4	7,138,795
Ontario †	9,157,435	85.2	1,596,138	14.8	10,753,573
Manitoba †	742,560	66.7	371,338	33.3	1,113,898
Saskatchewan †	561,672	56.7	428,565	43.3	990,237
Alberta †	2,002,352	74.2	694,474	25.8	2,696,826
British Columbia - Colombie-Britannique †	3,147,837	84.5	576,663	15.5	3,724,500
Yukon Territory - Territoire du Yukon	21,808	70.9	8,958	29.1	30,766
Northwest Territories - Territoires du Nord-Ouest	17,275	26.8	47,127	73.2	64,402

See note(s), endnote(s) and abbreviation(s) at the end of the publication. - Voir nota, note(s) de fin de document et abréviation(s) à la fin de la publication.

Table 7. Population Counts, for Census Metropolitan Areas, Census Agglomerations, Primary Census Metropolitan Areas and Primary Census Agglomerations by Urban Core, Urban Fringe, Rural Fringe and Urban Areas, 1996 Census - 100% Data

Tableau 7. Chiffres de population, régions métropolitaines de recensement, agglomérations de recensement, régions métropolitaines de recensement primaires et agglomérations de recensement primaires selon le noyau urbain, la banlieue urbaine, la banlieue rurale, et les régions urbaines, recensement de 1996 - données intégrales

	CMA/CA PCMA/PCA type - Genre de RMR/AR RMRP/ARP	Urban Area - Région urbaine	Population
Abbotsford	CA-AR		136,480
Total Urban Core - Noyau urbain total			117,389
Abbotsford		UA-RU	117,389
Total Rural Fringe - Banlieue rurale totale			19,091
Alma	CA-AR		30,383
Total Urban Core - Noyau urbain total			25,148
Alma		UA-RU	25,148
Total Urban Fringe - Banlieue urbaine totale			1,276
Delisle		UA-RU	1,276
Total Rural Fringe - Banlieue rurale totale			3,959
Baie-Comeau	CA-AR		31,795
Total Urban Core - Noyau urbain total			13,626
Hauterive		UA-RU	13,626
Total Urban Fringe - Banlieue urbaine totale			13,752
Baie-Comeau		UA-RU	11,597
Chute-aux-Outardes		UA-RU	2,155
Total Rural Fringe - Banlieue rurale totale			4,417
Barrie	CA-AR		118,695
Total Urban Core - Noyau urbain total			99,463
Barrie		UA-RU	99,463
Total Urban Fringe - Banlieue urbaine totale			3,326
Cookstown		UA-RU	1,466
Elmvale		UA-RU	1,860
Total Rural Fringe - Banlieue rurale totale			15,906
Bathurst	CA-AR		25,415
Total Urban Core - Noyau urbain total			16,016
Bathurst		UA-RU	16,016
Total Rural Fringe - Banlieue rurale totale			9,399
Belleville	CA-AR		93,442
Total Urban Core - Noyau urbain total			62,243
Belleville		UA-RU	62,243
Total Urban Fringe - Banlieue urbaine totale			2,096
Frankford		UA-RU	2,096
Total Rural Fringe - Banlieue rurale totale			29,103
Brandon	CA-AR		40,581
Total Urban Core - Noyau urbain total			39,175
Brandon		UA-RU	39,175
Total Rural Fringe - Banlieue rurale totale			1,406
Brantford	CA-AR		100,238
Total Urban Core - Noyau urbain total			84,764
Brantford		UA-RU	84,764
Total Urban Fringe - Banlieue urbaine totale			8,987
Paris		UA-RU	8,987
Total Rural Fringe - Banlieue rurale totale			6,487
Brockville	CA-AR		42,709
Total Urban Core - Noyau urbain total			22,714
Brockville		UA-RU	22,714
Total Rural Fringe - Banlieue rurale totale			19,995
Calgary	CMA-RMR		821,628
Total Urban Core - Noyau urbain total			784,028
Total Urban Fringe - Banlieue urbaine totale			9,323
Total Rural Fringe - Banlieue rurale totale			28,277
Airdrie (Primary - Primaire)	PCA-ARP		15,946
Urban Core - Noyau urbain			15,946
Airdrie		UA-RU	15,946
Calgary (Primary - Primaire)	PCMA-RMRP		805,682
Urban Core - Noyau urbain			768,082
Calgary		UA-RU	768,082
Urban Fringe - Banlieue urbaine			9,323
Cochrane		UA-RU	7,424
Crossfield		UA-RU	1,899
Rural Fringe - Banlieue rurale			28,277
Campbell River	CA-AR		35,183
Total Urban Core - Noyau urbain total			31,038
Campbell River		UA-RU	31,038

See note(s), endnote(s) and abbreviation(s) at the end of the publication. - Voir nota, note(s) de fin de document et abréviation(s) à la fin de la publication.

Table 7. Population Counts, for Census Metropolitan Areas, Census Agglomerations, Primary Census Metropolitan Areas and Primary Census Agglomerations by Urban Core, Urban Fringe, Rural Fringe and Urban Areas, 1996 Census - 100% Data

Tableau 7. Chiffres de population, régions métropolitaines de recensement, agglomérations de recensement, régions métropolitaines de recensement primaires et agglomérations de recensement primaires selon le noyau urbain, la banlieue urbaine, la banlieue rurale, et les régions urbaines, recensement de 1996 - données intégrales

	CMA/CA PCMA/PCA type - Genre de RMR/AR RMRP/ARP	Urban Area - Région urbaine	Population
Total Rural Fringe - Banlieue rurale totale			4,145
Campbellton	CA-AR		16,867
Total Urban Core - Noyau urbain total			12,375
Campbellton		UA-RU	12,375
Total Rural Fringe - Banlieue rurale totale			4,492
Camrose	CA-AR		13,728
Total Urban Core - Noyau urbain total			13,728
Camrose		UA-RU	13,728
Cape Breton	CA-AR		117,849
Total Urban Core - Noyau urbain total			34,871
Cape Breton - Sydney		UA-RU	34,871
Total Urban Fringe - Banlieue urbaine totale			52,197
Glace Bay		UA-RU	23,038
Louisbourg		UA-RU	1,152
New Waterford		UA-RU	10,713
Sydney Mines		UA-RU	17,294
Total Rural Fringe - Banlieue rurale totale			30,781
Charlottetown †	CA-AR		57,224
Total Urban Core - Noyau urbain total †			36,990
Charlottetown		UA-RU	36,990
Total Urban Fringe - Banlieue urbaine totale †			2,190
Cornwall		UA-RU	2,190
Total Rural Fringe - Banlieue rurale totale †			18,044
Chatham	CA-AR		67,068
Total Urban Core - Noyau urbain total			55,181
Total Rural Fringe - Banlieue rurale totale			11,887
Chatham (Primary - Primaire)	PCA-ARP		55,296
Urban Core - Noyau urbain			43,409
Chatham		UA-RU	43,409
Rural Fringe - Banlieue rurale			11,887
Wallaceburg (Primary - Primaire)	PCA-ARP		11,772
Urban Core - Noyau urbain			11,772
Wallaceburg		UA-RU	11,772
Chicoutimi - Jonquière	CMA-RMR		160,454
Total Urban Core - Noyau urbain total			127,561
Total Urban Fringe - Banlieue urbaine totale			3,234
Total Rural Fringe - Banlieue rurale totale			29,659
Chicoutimi - Jonquière (Primary - Primaire)	PCMA-RMRP		139,397
Urban Core - Noyau urbain			112,118
Chicoutimi - Jonquière		UA-RU	112,118
Urban Fringe - Banlieue urbaine			2,023
Saint-Honoré		UA-RU	2,023
Rural Fringe - Banlieue rurale			25,256
La Baie (Primary - Primaire)	PCA-ARP		21,057
Urban Core - Noyau urbain			15,443
Port-Alfred-Bagotville		UA-RU	15,443
Urban Fringe - Banlieue urbaine			1,211
Bagotville CFB-BFC		UA-RU	1,211
Rural Fringe - Banlieue rurale			4,403
Chilliwack	CA-AR		66,254
Total Urban Core - Noyau urbain total			49,126
Chilliwack		UA-RU	49,126
Total Urban Fringe - Banlieue urbaine totale			1,091
Cultus Lake		UA-RU	1,091
Total Rural Fringe - Banlieue rurale totale			16,037
Cobourg	CA-AR		16,027
Total Urban Core - Noyau urbain total			16,027
Cobourg		UA-RU	16,027
Collingwood	CA-AR		15,596
Total Urban Core - Noyau urbain total			15,169
Collingwood		UA-RU	15,169
Total Rural Fringe - Banlieue rurale totale			427
Corner Brook	CA-AR		27,945
Total Urban Core - Noyau urbain total			21,807
Corner Brook		UA-RU	21,807
Total Urban Fringe - Banlieue urbaine totale			1,487

See note(s), endnote(s) and abbreviation(s) at the end of the publication. - Voir nota, note(s) de fin de document et abréviation(s) à la fin de la publication.

Table 7. Population Counts, for Census Metropolitan Areas, Census Agglomerations, Primary Census Metropolitan Areas and Primary Census Agglomerations by Urban Core, Urban Fringe, Rural Fringe and Urban Areas, 1996 Census - 100% Data

Tableau 7. Chiffres de population, régions métropolitaines de recensement, agglomérations de recensement, régions métropolitaines de recensement primaires et agglomérations de recensement primaires selon le noyau urbain, la banlieue urbaine, la banlieue rurale, et les régions urbaines, recensement de 1996 - données intégrales

	CMA/CA PCMA/PCA type - Genre de RMR/AR RMRP/ARP	Urban Area - Région urbaine	Population
Humber Arm South		UA-RU	1,487
Total Rural Fringe - Banlieue rurale totale			4,651
Cornwall †	CA-AR		62,183
Total Urban Core - Noyau urbain total †			47,794
Cornwall		UA-RU	47,794
Total Urban Fringe - Banlieue urbaine totale †			1,509
Long Sault		UA-RU	1,509
Total Rural Fringe - Banlieue rurale totale †			12,880
Courtenay †	CA-AR		54,912
Total Urban Core - Noyau urbain total †			29,126
Courtenay		UA-RU	29,126
Total Urban Fringe - Banlieue urbaine totale †			2,548
Cumberland		UA-RU	2,548
Total Rural Fringe - Banlieue rurale totale †			23,238
Cowansville	CA-AR		12,051
Total Urban Core - Noyau urbain total			10,504
Cowansville		UA-RU	10,504
Total Rural Fringe - Banlieue rurale totale			1,547
Cranbrook	CA-AR		18,131
Total Urban Core - Noyau urbain total			18,131
Cranbrook		UA-RU	18,131
Dawson Creek	CA-AR		11,125
Total Urban Core - Noyau urbain total			11,125
Dawson Creek		UA-RU	11,125
Dolbeau	CA-AR		15,214
Total Urban Core - Noyau urbain total			12,600
Dolbeau		UA-RU	12,600
Total Rural Fringe - Banlieue rurale totale			2,614
Drummondville	CA-AR		65,119
Total Urban Core - Noyau urbain total			54,215
Drummondville		UA-RU	54,215
Total Urban Fringe - Banlieue urbaine totale			1,201
Saint-Cyrille-de-Wendover		UA-RU	1,201
Total Rural Fringe - Banlieue rurale totale			9,703
Duncan	CA-AR		35,803
Total Urban Core - Noyau urbain total			16,164
Duncan		UA-RU	16,164
Total Urban Fringe - Banlieue urbaine totale			2,379
Cheminus		UA-RU	2,379
Total Rural Fringe - Banlieue rurale totale			17,260
Edmonton	CMA-RMR		862,597
Total Urban Core - Noyau urbain total			742,173
Total Urban Fringe - Banlieue urbaine totale			30,519
Total Rural Fringe - Banlieue rurale totale			89,905
Edmonton (Primary - Primaire)	PCMA-RMRP		771,245
Urban Core - Noyau urbain			716,014
Edmonton		UA-RU	716,014
Urban Fringe - Banlieue urbaine			12,520
Bon Accord		UA-RU	1,493
Gibbons		UA-RU	2,748
Morinville		UA-RU	6,226
Redwater		UA-RU	2,053
Rural Fringe - Banlieue rurale			42,711
Leduc (Primary - Primaire)	PCA-ARP		40,537
Urban Core - Noyau urbain			14,305
Leduc		UA-RU	14,305
Urban Fringe - Banlieue urbaine			10,306
Beaumont		UA-RU	5,810
Devon		UA-RU	4,496
Rural Fringe - Banlieue rurale			15,926
Spruce Grove (Primary - Primaire)	PCA-ARP		50,815
Urban Core - Noyau urbain			11,854
Spruce Grove		UA-RU	11,854
Urban Fringe - Banlieue urbaine			7,693
Stony Plain		UA-RU	7,693
Rural Fringe - Banlieue rurale			31,268

See note(s), endnote(s) and abbreviation(s) at the end of the publication. - Voir nota, note(s) de fin de document et abréviation(s) à la fin de la publication.

Table 7. Population Counts, for Census Metropolitan Areas, Census Agglomerations, Primary Census Metropolitan Areas and Primary Census Agglomerations by Urban Core, Urban Fringe, Rural Fringe and Urban Areas, 1996 Census - 100% Data

Tableau 7. Chiffres de population, régions métropolitaines de recensement, agglomérations de recensement, régions métropolitaines de recensement primaires et agglomérations de recensement primaires selon le noyau urbain, la banlieue urbaine, la banlieue rurale, et les régions urbaines, recensement de 1996 - données intégrales

	CMA/CA PCMA/PCA type - Genre de RMR/AR	Urban Area - Région urbaine	Population
Edmundston	CA-AR		22,624
Total Urban Core - Noyau urbain total			12,338
Edmundston		UA-RU	12,338
Total Urban Fringe - Banlieue urbaine totale			2,134
Saint-Jacques		UA-RU	2,134
Total Rural Fringe - Banlieue rurale totale			8,152
Elliot Lake	CA-AR		13,588
Total Urban Core - Noyau urbain total			13,328
Elliot Lake		UA-RU	13,328
Total Rural Fringe - Banlieue rurale totale			260
Estevan	CA-AR		12,656
Total Urban Core - Noyau urbain total			10,752
Estevan		UA-RU	10,752
Total Rural Fringe - Banlieue rurale totale			1,904
Fort St. John	CA-AR		15,021
Total Urban Core - Noyau urbain total			15,021
Fort St. John		UA-RU	15,021
Fredericton	CA-AR		78,950
Total Urban Core - Noyau urbain total			48,233
Fredericton		UA-RU	48,233
Total Urban Fringe - Banlieue urbaine totale			4,284
New Maryland		UA-RU	4,284
Total Rural Fringe - Banlieue rurale totale			26,433
Gander	CA-AR		12,021
Total Urban Core - Noyau urbain total			10,119
Gander		UA-RU	10,119
Total Rural Fringe - Banlieue rurale totale			1,902
Granby	CA-AR		58,872
Total Urban Core - Noyau urbain total			50,749
Granby		UA-RU	50,749
Total Rural Fringe - Banlieue rurale totale			8,123
Grand Centre †	CA-AR		35,161
Total Urban Core - Noyau urbain total †			11,708
Grand Centre		UA-RU	11,708
Total Urban Fringe - Banlieue urbaine totale †			7,711
Bonnyville		UA-RU	5,100
Lac la Biche		UA-RU	2,611
Total Rural Fringe - Banlieue rurale totale †			15,742
Grand Falls-Windsor	CA-AR		20,378 ✓
Total Urban Core - Noyau urbain total			13,449 ✓
Grand Falls-Windsor		UA-RU	13,449 ✓
Total Urban Fringe - Banlieue urbaine totale			4,610
Badger		UA-RU	997
Botwood		UA-RU	3,613
Total Rural Fringe - Banlieue rurale totale			2,319
Grande Prairie	CA-AR		31,140
Total Urban Core - Noyau urbain total			31,140
Grande Prairie		UA-RU	31,140
Guelph	CA-AR		105,420
Total Urban Core - Noyau urbain total			96,231
Guelph		UA-RU	96,231
Total Urban Fringe - Banlieue urbaine totale			2,506
Rockwood		UA-RU	2,506
Total Rural Fringe - Banlieue rurale totale			6,683
Halleybury	CA-AR		13,712
Total Urban Core - Noyau urbain total			11,127
Halleybury		UA-RU	11,127
Total Rural Fringe - Banlieue rurale totale			2,585
Halifax	CMA-RMR		332,518
Total Urban Core - Noyau urbain total			265,610
Halifax		UA-RU	265,610
Total Urban Fringe - Banlieue urbaine totale			4,437
Lake Echo		UA-RU	3,531
Terence Bay		UA-RU	906

See note(s), endnote(s) and abbreviation(s) at the end of the publication. - Voir nota, note(s) de fin de document et abréviation(s) à la fin de la publication.

Table 7. Population Counts, for Census Metropolitan Areas, Census Agglomerations, Primary Census Metropolitan Areas and Primary Census Agglomerations by Urban Core, Urban Fringe, Rural Fringe and Urban Areas, 1996 Census - 100% Data

Tableau 7. Chiffres de population, régions métropolitaines de recensement, agglomérations de recensement, régions métropolitaines de recensement primaires et agglomérations de recensement primaires selon le noyau urbain, la banlieue urbaine, la banlieue rurale, et les régions urbaines, recensement de 1996 - données intégrales

	CMA/CA PCMA/PCA type - Genre de RMR/AR RMRP/ARP	Urban Area - Région urbaine	Population
Total Rural Fringe - Banlieue rurale totale			62,471
Hamilton	CMA-RMR		624,360
Total Urban Core - Noyau urbain total			576,998
Hamilton		UA-RU	576,998
Total Urban Fringe - Banlieue urbaine totale			1,886
Carleton Place		UA-RU	1,886
Total Rural Fringe - Banlieue rurale totale			45,476
Hawkesbury	CA-AR		11,605
Total Urban Core - Noyau urbain total			11,605
Hawkesbury		UA-RU	11,605
Joliette	CA-AR		34,391
Total Urban Core - Noyau urbain total			32,943
Joliette		UA-RU	32,943
Total Rural Fringe - Banlieue rurale totale			1,448
Kamloops	CA-AR		84,914
Total Urban Core - Noyau urbain total			66,776
Kamloops		UA-RU	66,776
Total Urban Fringe - Banlieue urbaine totale			6,687
Dallas		UA-RU	4,288
Logan Lake		UA-RU	2,399
Total Rural Fringe - Banlieue rurale totale			11,451
Kelowna	CA-AR		136,541
Total Urban Core - Noyau urbain total			85,649
Kelowna		UA-RU	85,649
Total Urban Fringe - Banlieue urbaine totale			4,192
Duck Lake		UA-RU	4,192
Total Rural Fringe - Banlieue rurale totale			46,700
Kenora	CA-AR		16,365
Total Urban Core - Noyau urbain total			12,121
Kenora		UA-RU	12,121
Total Rural Fringe - Banlieue rurale totale			4,244
Kentville	CA-AR		25,090
Total Urban Core - Noyau urbain total			13,134
Kentville		UA-RU	13,134
Total Rural Fringe - Banlieue rurale totale			11,956
Kingston	CA-AR		143,416
Total Urban Core - Noyau urbain total			107,229
Kingston		UA-RU	107,229
Total Rural Fringe - Banlieue rurale totale			36,187
Kitchener	CMA-RMR		382,940
Total Urban Core - Noyau urbain total			357,798
Kitchener		UA-RU	357,798
Total Urban Fringe - Banlieue urbaine totale			11,819
Ayr		UA-RU	3,151
Elmira		UA-RU	7,497
St. Jacobs		UA-RU	1,171
Total Rural Fringe - Banlieue rurale totale			13,323
Kitimat	CA-AR		11,136
Total Urban Core - Noyau urbain total			10,551
Kitimat		UA-RU	10,551
Total Rural Fringe - Banlieue rurale totale			585
La Tuque	CA-AR		13,165
Total Urban Core - Noyau urbain total			11,290
La Tuque		UA-RU	11,290
Total Rural Fringe - Banlieue rurale totale			1,875
Labrador City	CA-AR		10,473
Total Urban Core - Noyau urbain total			10,473
Labrador City		UA-RU	10,473
Lachute	CA-AR		11,493
Total Urban Core - Noyau urbain total			10,087
Lachute		UA-RU	10,087
Total Rural Fringe - Banlieue rurale totale			1,406

See note(s), endnote(s) and abbreviation(s) at the end of the publication. - Voir note(s), note(s) de fin de document et abréviation(s) à la fin de la publication.

Table 7. Population Counts, for Census Metropolitan Areas, Census Agglomerations, Primary Census Metropolitan Areas and Primary Census Agglomerations by Urban Core, Urban Fringe, Rural Fringe and Urban Areas, 1996 Census - 100% Data

Tableau 7. Chiffres de population, régions métropolitaines de recensement, agglomérations de recensement, régions métropolitaines de recensement primaires et agglomérations de recensement primaires selon le noyau urbain, la banlieue urbaine, la banlieue rurale, et les régions urbaines, recensement de 1996 - données intégrales

	CMA/CA PCMA/PCA type - Genre de RMR/AR RMRP/ARP	Urban Area - Région urbaine	Population
Leamington	CA-AR		40,687
Total Urban Core - Noyau urbain total			25,253
Leamington		UA-RU	25,253
Total Urban Fringe - Banlieue urbaine totale			1,657
Wheatley		UA-RU	1,657
Total Rural Fringe - Banlieue rurale totale			13,777
Lethbridge	CA-AR		63,053
Total Urban Core - Noyau urbain total			63,053
Lethbridge		UA-RU	63,053
Lindsay	CA-AR		21,949
Total Urban Core - Noyau urbain total			17,638
Lindsay		UA-RU	17,638
Total Rural Fringe - Banlieue rurale totale			4,311
Lloydminster	CA-AR		18,953
Total Urban Core - Noyau urbain total			18,953
Lloydminster		UA-RU	18,953
London	CMA-RMR		398,616
Total Urban Core - Noyau urbain total			357,753
Total Urban Fringe - Banlieue urbaine totale			4,131
Total Rural Fringe - Banlieue rurale totale			36,732
London (Primary - Primaire)	PCMA-RMRP		356,694
Urban Core - Noyau urbain			324,690
London		UA-RU	324,690
Urban Fringe - Banlieue urbaine			1,632
Belmont		UA-RU	1,632
Rural Fringe - Banlieue rurale			30,372
St. Thomas (Primary - Primaire)	PCA-ARP		41,922
Urban Core - Noyau urbain			33,053
St. Thomas		UA-RU	33,053
Urban Fringe - Banlieue urbaine			2,499
Port Stanley		UA-RU	2,499
Rural Fringe - Banlieue rurale			6,360
Magog	CA-AR		21,334
Total Urban Core - Noyau urbain total			16,590
Magog		UA-RU	16,590
Total Rural Fringe - Banlieue rurale totale			4,744
Matane	CA-AR		17,118
Total Urban Core - Noyau urbain total			12,364
Matane		UA-RU	12,364
Total Rural Fringe - Banlieue rurale totale			4,754
Medicine Hat	CA-AR		56,570
Total Urban Core - Noyau urbain total			50,978
Medicine Hat		UA-RU	50,978
Total Rural Fringe - Banlieue rurale totale			5,592
Midland	CA-AR		33,291
Total Urban Core - Noyau urbain total			23,084
Midland		UA-RU	23,084
Total Urban Fringe - Banlieue urbaine totale			4,880
Port McNicoll		UA-RU	4,880
Total Rural Fringe - Banlieue rurale totale			5,327
Moncton	CA-AR		113,491
Total Urban Core - Noyau urbain total			86,541
Moncton		UA-RU	86,541
Total Urban Fringe - Banlieue urbaine totale			1,878
Salisbury		UA-RU	1,878
Total Rural Fringe - Banlieue rurale totale			25,072
Montréal †	CMA-RMR		3,326,510
Total Urban Core - Noyau urbain total †			3,167,899
Total Urban Fringe - Banlieue urbaine totale †			36,743
Total Rural Fringe - Banlieue rurale totale †			119,868
Beloeil (Primary - Primaire)	PCA-ARP		43,491
Urban Core - Noyau urbain			40,701
Beloeil		UA-RU	40,701
Rural Fringe - Banlieue rurale			2,790
Châteauguay (Primary - Primaire)	PCA-ARP		64,419
Urban Core - Noyau urbain			63,315

See note(s), endnote(s) and abbreviation(s) at the end of the publication. - Voir nota, note(s) de fin de document et abréviation(s) à la fin de la publication.

Table 7. Population Counts, for Census Metropolitan Areas, Census Agglomerations, Primary Census Metropolitan Areas and Primary Census Agglomerations by Urban Core, Urban Fringe, Rural Fringe and Urban Areas, 1996 Census - 100% Data

Tableau 7. Chiffres de population, régions métropolitaines de recensement, agglomérations de recensement, régions métropolitaines de recensement primaires et agglomérations de recensement primaires selon le noyau urbain, la banlieue urbaine, la banlieue rurale, et les régions urbaines, recensement de 1996 - données intégrales

	CMA/CA PCMA/PCA type - Genre de RMP/AR RMRP/ARP	Urban Area - Région urbaine	Population
Châteauguay		UA-RU	63,315
Rural Fringe - Banlieue rurale			1,104
Montréal (Primary - Primaire) †	PCMA-RMRP		3,143,225
Urban Core - Noyau urbain †			3,000,408
Montréal †		UA-RU	3,000,408
Urban Fringe - Banlieue urbaine †			38,743
Hudson		UA-RU	11,304
L'Assomption		UA-RU	8,736
Lavaltrie		UA-RU	5,821
Saint-Canut		UA-RU	2,399
Saint-Sulpice		UA-RU	2,278
Sainte-Anne-des-Plaines		UA-RU	8,205
Rural Fringe - Banlieue rurale †			104,074
Saint-Jérôme (Primary - Primaire)	PCA-ARP		56,533
Urban Core - Noyau urbain			48,315
Saint-Jérôme		UA-RU	48,315
Rural Fringe - Banlieue rurale			8,218
Varenes (Primary - Primaire)	PCA-ARP		18,842
Urban Core - Noyau urbain			15,160
Varenes		UA-RU	15,160
Rural Fringe - Banlieue rurale			3,682
Noose Jaw	CA-AR		34,829
Total Urban Core - Noyau urbain total			33,943
Noose Jaw		UA-RU	33,943
Total Rural Fringe - Banlieue rurale totale			886
Nanaimo	CA-AR		85,585
Total Urban Core - Noyau urbain total			72,675
Nanaimo		UA-RU	72,675
Total Rural Fringe - Banlieue rurale totale			12,910
New Glasgow	CA-AR		38,055
Total Urban Core - Noyau urbain total			21,708
New Glasgow		UA-RU	21,708
Total Rural Fringe - Banlieue rurale totale			16,347
North Battleford	CA-AR		17,987
Total Urban Core - Noyau urbain total			17,280
North Battleford		UA-RU	17,280
Total Rural Fringe - Banlieue rurale totale			707
North Bay	CA-AR		64,785
Total Urban Core - Noyau urbain total			53,422
North Bay		UA-RU	53,422
Total Rural Fringe - Banlieue rurale totale			11,363
Orillia	CA-AR		38,103
Total Urban Core - Noyau urbain total			27,846
Orillia		UA-RU	27,846
Total Rural Fringe - Banlieue rurale totale			10,257
Oshawa	CMA-RMR		268,773
Total Urban Core - Noyau urbain total			214,867
Oshawa		UA-RU	214,867
Total Urban Fringe - Banlieue urbaine totale			31,310
Bowmanville - Newcastle		UA-RU	27,594
Brooklin		UA-RU	2,063
Orono		UA-RU	1,653
Total Rural Fringe - Banlieue rurale totale			22,596
Ottawa - Hull	CMA-RMR		1,010,498
Total Urban Core - Noyau urbain total			858,716
Total Urban Fringe - Banlieue urbaine totale			35,553
Total Rural Fringe - Banlieue rurale totale			116,229
Buckingham (Primary - Primaire)	PCA-ARP		19,667
Urban Core - Noyau urbain			14,833
Buckingham		UA-RU	14,833
Urban Fringe - Banlieue urbaine			3,914
Angers		UA-RU	3,914
Rural Fringe - Banlieue rurale			920
Kanata (Primary - Primaire)	PCA-ARP		67,176
Urban Core - Noyau urbain			56,247
Kanata		UA-RU	56,247
Urban Fringe - Banlieue urbaine			4,643
Munster		UA-RU	1,466

See note(s), endnote(s) and abbreviation(s) at the end of the publication. - Voir nota, note(s) de fin de document et abréviation(s) à la fin de la publication.

Table 7. Population Counts, for Census Metropolitan Areas, Census Agglomerations, Primary Census Metropolitan Areas and Primary Census Agglomerations by Urban Core, Urban Fringe, Rural Fringe and Urban Areas, 1996 Census - 100% Data

Tableau 7. Chiffres de population, régions métropolitaines de recensement, agglomérations de recensement, régions métropolitaines de recensement primaires et agglomérations de recensement primaires selon le noyau urbain, la banlieue urbaine, la banlieue rurale, et les régions urbaines, recensement de 1996 - données intégrales

	CMA/CA PCMA/PCA type - Genre de RMR/AR RMRP/ARP	Urban Area - Région urbaine	Population
Richmond		UA-RU	3,177
Rural Fringe - Banlieue rurale			6,286
Ottawa - Hull (Primary - Primaire)	PCMA-RMRP		923,655
Urban Core - Noyau urbain			787,636
Ottawa - Hull		UA-RU	787,636
Urban Fringe - Banlieue urbaine			26,996
Bourget		UA-RU	970
Casselman		UA-RU	2,877
Constance Bay		UA-RU	2,325
Embrun		UA-RU	3,946
Kars		UA-RU	1,575
Metcalfe		UA-RU	1,576
Osgoode		UA-RU	2,009
Rockland		UA-RU	8,070
Russell		UA-RU	3,648
Rural Fringe - Banlieue rurale			109,023
Owen Sound	CA-AR		30,319
Total Urban Core - Noyau urbain total			21,390
Owen Sound		UA-RU	21,390
Total Rural Fringe - Banlieue rurale totale			8,929
Pembroke	CA-AR		23,745
Total Urban Core - Noyau urbain total			15,795
Pembroke		UA-RU	15,795
Total Rural Fringe - Banlieue rurale totale			7,950
Penticton	CA-AR		41,276
Total Urban Core - Noyau urbain total			31,980
Penticton		UA-RU	31,980
Total Urban Fringe - Banlieue urbaine totale			1,874
Okanagan Falls		UA-RU	1,874
Total Rural Fringe - Banlieue rurale totale			7,422
Peterborough	CA-AR		100,193
Total Urban Core - Noyau urbain total			70,646
Peterborough		UA-RU	70,646
Total Urban Fringe - Banlieue urbaine totale			4,218
Bridgenorth - Chemong Park Area		UA-RU	1,671
Lakefield		UA-RU	2,547
Total Rural Fringe - Banlieue rurale totale			25,329
Port Alberni	CA-AR		26,893
Total Urban Core - Noyau urbain total			20,931
Port Alberni		UA-RU	20,931
Total Rural Fringe - Banlieue rurale totale			5,962
Port Hope	CA-AR		11,698
Total Urban Core - Noyau urbain total			11,698
Port Hope		UA-RU	11,698
Portage la Prairie †	CA-AR		20,385
Total Urban Core - Noyau urbain total †			13,077
Portage la Prairie		UA-RU	13,077
Total Rural Fringe - Banlieue rurale totale †			7,308
Powell River	CA-AR		19,936
Total Urban Core - Noyau urbain total			13,131
Powell River		UA-RU	13,131
Total Rural Fringe - Banlieue rurale totale			6,805
Prince Albert	CA-AR		41,706
Total Urban Core - Noyau urbain total			35,261
Prince Albert		UA-RU	35,261
Total Rural Fringe - Banlieue rurale totale			6,445
Prince George	CA-AR		75,150
Total Urban Core - Noyau urbain total			66,314
Prince George		UA-RU	66,314
Total Rural Fringe - Banlieue rurale totale			8,836
Prince Rupert	CA-AR		17,414
Total Urban Core - Noyau urbain total			16,633
Prince Rupert		UA-RU	16,633
Total Rural Fringe - Banlieue rurale totale			781

See note(s), endnote(s) and abbreviation(s) at the end of the publication. - Voir nota, note(s) de fin de document et abréviation(s) à la fin de la publication.

Table 7. Population Counts, for Census Metropolitan Areas, Census Agglomerations, Primary Census Metropolitan Areas and Primary Census Agglomerations by Urban Core, Urban Fringe, Rural Fringe and Urban Areas, 1996 Census - 100% Data

Tableau 7. Chiffres de population, régions métropolitaines de recensement, agglomérations de recensement, régions métropolitaines de recensement primaires et agglomérations de recensement primaires selon le noyau urbain, la banlieue urbaine, la banlieue rurale, et les régions urbaines, recensement de 1996 - données intégrales

	CMA/CA PCMA/PCA type - Genre de RMR/AR RMRP/ARP	Urban Area - Région urbaine	Population
Québec †	CMA-RMR		671,889
Total Urban Core - Noyau urbain total †			609,353
Québec †		UA-RU	609,353
Total Urban Fringe - Banlieue urbaine totale †			13,396
Château-Richer		UA-RU	1,632
Saint-Augustin		UA-RU	4,845
Saint-Étienne-de-Lauzon		UA-RU	6,919
Total Rural Fringe - Banlieue rurale totale †			49,140
Quesnel †	CA-AR		25,279
Total Urban Core - Noyau urbain total †			13,901
Quesnel		UA-RU	13,901
Total Rural Fringe - Banlieue rurale totale †			11,378
Red Deer	CA-AR		60,075
Total Urban Core - Noyau urbain total			60,075
Red Deer		UA-RU	60,075
Regina	CMA-RMR		193,652
Total Urban Core - Noyau urbain total			180,400
Regina		UA-RU	180,400
Total Urban Fringe - Banlieue urbaine totale			2,999
Lumsden		UA-RU	1,530
Pilot Butte		UA-RU	1,469
Total Rural Fringe - Banlieue rurale totale			10,253
Rimouski	CA-AR		48,104
Total Urban Core - Noyau urbain total			32,595
Rimouski		UA-RU	32,595
Total Urban Fringe - Banlieue urbaine totale			1,354
Le Bic		UA-RU	1,354
Total Rural Fringe - Banlieue rurale totale			14,155
Rivière-du-Loup	CA-AR		22,378
Total Urban Core - Noyau urbain total			14,721
Rivière-du-Loup		UA-RU	14,721
Total Rural Fringe - Banlieue rurale totale			7,657
Rouyn-Noranda	CA-AR		39,096
Total Urban Core - Noyau urbain total			25,784
Rouyn-Noranda		UA-RU	25,784
Total Rural Fringe - Banlieue rurale totale			13,312
Saint John	CMA-RMR		125,705
Total Urban Core - Noyau urbain total			88,391
Saint John		UA-RU	88,391
Total Urban Fringe - Banlieue urbaine totale			3,628
Hampton		UA-RU	2,629
Red Head		UA-RU	999
Total Rural Fringe - Banlieue rurale totale			33,686
Saint-Georges	CA-AR		26,584
Total Urban Core - Noyau urbain total			20,057
Saint-Georges		UA-RU	20,057
Total Rural Fringe - Banlieue rurale totale			6,527
Saint-Hyacinthe	CA-AR		50,027
Total Urban Core - Noyau urbain total			45,732
Saint-Hyacinthe		UA-RU	45,732
Total Rural Fringe - Banlieue rurale totale			4,295
Saint-Jean-sur-Richelieu	CA-AR		76,461
Total Urban Core - Noyau urbain total			65,887
Saint-Jean-sur-Richelieu		UA-RU	65,887
Total Rural Fringe - Banlieue rurale totale			10,574
Salaberry-de-Valleyfield	CA-AR		39,563
Total Urban Core - Noyau urbain total			38,535
Salaberry-de-Valleyfield		UA-RU	38,535
Total Rural Fringe - Banlieue rurale totale			1,028
Sarnia	CA-AR		86,480
Total Urban Core - Noyau urbain total			79,204
Sarnia		UA-RU	79,204
Total Urban Fringe - Banlieue urbaine totale			1,046
Courtright		UA-RU	1,046

See note(s), endnote(s) and abbreviation(s) at the end of the publication. - Voir nota, note(s) de fin de document et abréviation(s) à la fin de la publication.

Table 7. Population Counts, for Census Metropolitan Areas, Census Agglomerations, Primary Census Metropolitan Areas and Primary Census Agglomerations by Urban Core, Urban Fringe, Rural Fringe and Urban Areas, 1996 Census - 100% Data

Tableau 7. Chiffres de population, régions métropolitaines de recensement, agglomérations de recensement, régions métropolitaines de recensement primaires et agglomérations de recensement primaires selon le noyau urbain, la banlieue urbaine, la banlieue rurale, et les régions urbaines, recensement de 1996 - données intégrales

	CMA/CA PCMA/PCA type - Genre de RMR/AR RMRP/ARP	Urban Area - Région urbaine	Population
Total Rural Fringe - Banlieue rurale totale			6,230
Saskatoon	CMA-RMR		219,056
Total Urban Core - Noyau urbain total			193,647
Saskatoon		UA-RU	193,647
Total Urban Fringe - Banlieue urbaine totale			8,890
Dalmeny		UA-RU	1,470
Langham		UA-RU	1,104
Martensville		UA-RU	3,477
Warman		UA-RU	2,839
Total Rural Fringe - Banlieue rurale totale			16,519
Sault Ste. Marie †	CA-AR		83,619
Total Urban Core - Noyau urbain total †			71,952
Sault Ste. Marie †		UA-RU	71,952
Total Rural Fringe - Banlieue rurale totale †			11,667
Sept-Îles	CA-AR		28,005
Total Urban Core - Noyau urbain total			24,274
Sept-Îles		UA-RU	24,274
Total Rural Fringe - Banlieue rurale totale			3,731
Shawinigan	CA-AR		59,851
Total Urban Core - Noyau urbain total			49,306
Shawinigan		UA-RU	49,306
Total Rural Fringe - Banlieue rurale totale			10,545
Sherbrooke	CMA-RMR		147,384
Total Urban Core - Noyau urbain total			119,257
Sherbrooke		UA-RU	119,257
Total Rural Fringe - Banlieue rurale totale			28,127
Simcoe	CA-AR		15,380
Total Urban Core - Noyau urbain total			14,265
Simcoe		UA-RU	14,265
Total Rural Fringe - Banlieue rurale totale			1,115
Smiths Falls	CA-AR		16,507
Total Urban Core - Noyau urbain total			9,821
Smiths Falls		UA-RU	9,821
Total Rural Fringe - Banlieue rurale totale			6,686
Sorel	CA-AR		43,009
Total Urban Core - Noyau urbain total			38,752
Sorel		UA-RU	38,752
Total Rural Fringe - Banlieue rurale totale			4,257
St. Catharines - Niagara	CMA-RMR		372,406
Total Urban Core - Noyau urbain total			312,914
Total Urban Fringe - Banlieue urbaine totale			19,351
Total Rural Fringe - Banlieue rurale totale			40,141
Fort Erie (Primary - Primaire)	PCA-ARP		27,183
Urban Core - Noyau urbain			14,640
Fort Erie		UA-RU	14,640
Urban Fringe - Banlieue urbaine			6,321
Crystal Beach		UA-RU	6,321
Rural Fringe - Banlieue rurale			6,222
St. Catharines - Niagara (Primary - Primaire)	PCMA-RMRP		345,223
Urban Core - Noyau urbain			298,274
St. Catharines - Niagara		UA-RU	298,274
Urban Fringe - Banlieue urbaine			13,030
Beamsville		UA-RU	7,699
Mississauga Beach		UA-RU	3,156
Vineland		UA-RU	2,175
Rural Fringe - Banlieue rurale			33,919
St. John's	CMA-RMR		174,051
Total Urban Core - Noyau urbain total			141,586
Total Urban Fringe - Banlieue urbaine totale			8,578
Total Rural Fringe - Banlieue rurale totale			23,887
Conception Bay South (Primary - Primaire)	PCA-ARP		19,265
Urban Core - Noyau urbain			17,411
Conception Bay South		UA-RU	17,411
Rural Fringe - Banlieue rurale			1,854
St. John's (Primary - Primaire)	PCMA-RMRP		154,786
Urban Core - Noyau urbain			124,175

See note(s), endnote(s) and abbreviation(s) at the end of the publication. - Voir nota, note(s) de fin de document et abréviation(s) à la fin de la publication.

Table 7. Population Counts, for Census Metropolitan Areas, Census Agglomerations, Primary Census Metropolitan Areas and Primary Census Agglomerations by Urban Core, Urban Fringe, Rural Fringe and Urban Areas, 1996 Census - 100% Data

Tableau 7. Chiffres de population, régions métropolitaines de recensement, agglomérations de recensement, régions métropolitaines de recensement primaires et agglomérations de recensement primaires selon le noyau urbain, la banlieue urbaine, la banlieue rurale, et les régions urbaines, recensement de 1996 - données intégrales

	CMA/CA PCMA/PCA type - Genre de RMR/AR RMRP/ARP	Urban Area - Région urbaine	Population
St. John's		UA-RU	124,175
Urban Fringe - Banlieue urbaine			8,578
Goulds		UA-RU	4,674
Pouch Cove		UA-RU	1,095
Torbay		UA-RU	2,809
Rural Fringe - Banlieue rurale			22,033
Stratford	CA-AR		28,987
Total Urban Core - Noyau urbain total			28,987
Stratford		UA-RU	28,987
Strathroy	CA-AR		11,852
Total Urban Core - Noyau urbain total			11,852
Strathroy		UA-RU	11,852
Sudbury	CMA-RMR		160,488
Total Urban Core - Noyau urbain total			131,584
Total Urban Fringe - Banlieue urbaine totale			11,271
Total Rural Fringe - Banlieue rurale totale			17,633
Sudbury (Primary - Primaire)	PCMA-RMRP		136,951
Urban Core - Noyau urbain			111,536
Sudbury		UA-RU	111,536
Urban Fringe - Banlieue urbaine			11,271
Dowling		UA-RU	1,979
Lively		UA-RU	6,890
Onaping - Levack		UA-RU	2,402
Rural Fringe - Banlieue rurale			14,144
Valley East (Primary - Primaire)	PCA-ARP		23,537
Urban Core - Noyau urbain			20,048
Valley East		UA-RU	20,048
Rural Fringe - Banlieue rurale			3,489
Summerside	CA-AR		16,001
Total Urban Core - Noyau urbain total			14,525
Summerside		UA-RU	14,525
Total Rural Fringe - Banlieue rurale totale			1,476
Swift Current	CA-AR		16,437
Total Urban Core - Noyau urbain total			14,890
Swift Current		UA-RU	14,890
Total Rural Fringe - Banlieue rurale totale			1,547
Terrace	CA-AR		20,941
Total Urban Core - Noyau urbain total			17,596
Terrace		UA-RU	17,596
Total Rural Fringe - Banlieue rurale totale			3,345
Thetford Mines	CA-AR		27,760
Total Urban Core - Noyau urbain total			22,508
Thetford Mines		UA-RU	22,508
Total Rural Fringe - Banlieue rurale totale			5,252
Thompson	CA-AR		14,385
Total Urban Core - Noyau urbain total			14,385
Thompson		UA-RU	14,385
Thunder Bay	CMA-RMR		125,562
Total Urban Core - Noyau urbain total			108,132
Thunder Bay		UA-RU	108,132
Total Rural Fringe - Banlieue rurale totale			17,430
Tillsonburg	CA-AR		13,211
Total Urban Core - Noyau urbain total			13,211
Tillsonburg		UA-RU	13,211
Timmins	CA-AR		47,499
Total Urban Core - Noyau urbain total			33,276
Timmins		UA-RU	33,276
Total Urban Fringe - Banlieue urbaine totale			7,858
Porcupine		UA-RU	7,858
Total Rural Fringe - Banlieue rurale totale			6,365
Toronto	CMA-RMR		4,263,757
Total Urban Core - Noyau urbain total			4,026,298
Total Urban Fringe - Banlieue urbaine totale			61,505
Total Rural Fringe - Banlieue rurale totale			175,954

See note(s), endnote(s) and abbreviation(s) at the end of the publication. - Voir nota, note(s) de fin de document et abréviation(s) à la fin de la publication.

Table 7. Population Counts, for Census Metropolitan Areas, Census Agglomerations, Primary Census Metropolitan Areas and Primary Census Agglomerations by Urban Core, Urban Fringe, Rural Fringe and Urban Areas, 1996 Census - 100% Data

Tableau 7. Chiffres de population, régions métropolitaines de recensement, agglomérations de recensement, régions métropolitaines de recensement primaires et agglomérations de recensement primaires selon le noyau urbain, la banlieue urbaine, la banlieue rurale, et les régions urbaines, recensement de 1996 - données intégrales

	CMA/CA PCMA/PCA type Genre de RMR/AR RMRP/ARP	Urban Area - Région urbaine	Population
Bradford West Gwillimbury (Primary - Primaire)	PCA-ARP		20,213
Urban Core - Noyau urbain			14,869
Bradford		UA-RU	14,869
Rural Fringe - Banlieue rurale			5,344
Georgina (Primary - Primaire)	PCA-ARP		34,978
Urban Core - Noyau urbain			17,068
Keswick - Elmhurst Beach		UA-RU	17,068
Urban Fringe - Banlieue urbaine			5,639
Sutton		UA-RU	5,639
Rural Fringe - Banlieue rurale			12,271
Halton Hills (Primary - Primaire)	PCA-ARP		42,390
Urban Core - Noyau urbain			26,193
Georgetown		UA-RU	26,193
Urban Fringe - Banlieue urbaine			7,632
Acton		UA-RU	7,632
Rural Fringe - Banlieue rurale			8,565
Milton (Primary - Primaire)	PCA-ARP		32,104
Urban Core - Noyau urbain			22,736
Milton		UA-RU	22,736
Rural Fringe - Banlieue rurale			9,368
Orangeville (Primary - Primaire)	PCA-ARP		28,050
Urban Core - Noyau urbain			23,535
Orangeville		UA-RU	23,535
Rural Fringe - Banlieue rurale			4,515
Toronto (Primary - Primaire)	PCMA-RMRP		4,106,022
Urban Core - Noyau urbain			3,921,897
Toronto		UA-RU	3,921,897
Urban Fringe - Banlieue urbaine			48,234
Alliston		UA-RU	8,225
Beeton		UA-RU	2,886
Bolton		UA-RU	10,569
Caledon		UA-RU	1,365
Mount Albert		UA-RU	2,158
Nobleton		UA-RU	3,177
Tottenham		UA-RU	4,322
Uxbridge		UA-RU	5,864
Whitchurch-Stouffville		UA-RU	9,668
Rural Fringe - Banlieue rurale			135,891
Trois-Rivières	CMA-RMR		139,956
Total Urban Core - Noyau urbain total			119,393
Trois-Rivières		UA-RU	119,393
Total Urban Fringe - Banlieue urbaine totale			2,325
Gentilly		UA-RU	2,325
Total Rural Fringe - Banlieue rurale totale			18,238
Truro	CA-AR		44,102
Total Urban Core - Noyau urbain total			20,457
Truro		UA-RU	20,457
Total Rural Fringe - Banlieue rurale totale			23,645
Val-d'Or	CA-AR		32,648
Total Urban Core - Noyau urbain total			25,410
Val-d'Or		UA-RU	25,410
Total Rural Fringe - Banlieue rurale totale			7,238
Vancouver †	CMA-RMR		1,831,665
Total Urban Core - Noyau urbain total †			1,673,210
Total Urban Fringe - Banlieue urbaine totale †			91,852
Total Rural Fringe - Banlieue rurale totale †			66,603
Maple Ridge (Primary - Primaire)	PCA-ARP		69,796
Urban Core - Noyau urbain			55,577
Port Hammond - Haney		UA-RU	55,577
Rural Fringe - Banlieue rurale			14,219
Vancouver (Primary - Primaire) †	PCMA-RMRP		1,761,869
Urban Core - Noyau urbain †			1,617,633
Vancouver †		UA-RU	1,617,633
Urban Fringe - Banlieue urbaine †			91,852
Aldergrove		UA-RU	11,511
Fort Langley		UA-RU	2,624
Hopington		UA-RU	2,415
Lions Bay		UA-RU	1,347
Walnut Grove		UA-RU	15,732
White Rock		UA-RU	58,223
Rural Fringe - Banlieue rurale †			52,384

See note(s), endnote(s) and abbreviation(s) at the end of the publication. - Voir nota, note(s) de fin de document et abréviation(s) à la fin de la publication.

Table 7. Population Counts, for Census Metropolitan Areas, Census Agglomerations, Primary Census Metropolitan Areas and Primary Census Agglomerations by Urban Core, Urban Fringe, Rural Fringe and Urban Areas, 1996 Census - 100% Data

Tableau 7. Chiffres de population, régions métropolitaines de recensement, agglomérations de recensement, régions métropolitaines de recensement primaires et agglomérations de recensement primaires selon le noyau urbain, la banlieue urbaine, la banlieue rurale, et les régions urbaines, recensement de 1996 - données intégrales

	CMA/CA PCMA/PCA type - Genre de RMR/AR RMRP/ARP	Urban Area - Région urbaine	Population
Vernon	CA-AR		55,359
Total Urban Core - Noyau urbain total			37,984
Vernon		UA-RU	37,984
Total Urban Fringe - Banlieue urbaine totale			1,689
Lumby		UA-RU	1,689
Total Rural Fringe - Banlieue rurale totale			15,686
Victoria †	CMA-RMR		304,287
Total Urban Core - Noyau urbain total †			279,138
Victoria †		UA-RU	279,138
Total Urban Fringe - Banlieue urbaine totale †			4,733
Sooke		UA-RU	4,733
Total Rural Fringe - Banlieue rurale totale †			20,416
Victoriaville	CA-AR		40,438
Total Urban Core - Noyau urbain total			33,521
Victoriaville		UA-RU	33,521
Total Rural Fringe - Banlieue rurale totale			6,917
Metaskiwin	CA-AR		10,959
Total Urban Core - Noyau urbain total			10,959
Metaskiwin		UA-RU	10,959
Whitehorse	CA-AR		21,808
Total Urban Core - Noyau urbain total			17,196
Whitehorse		UA-RU	17,196
Total Rural Fringe - Banlieue rurale totale			4,612
Williams Lake	CA-AR		38,552
Total Urban Core - Noyau urbain total			12,621
Williams Lake		UA-RU	12,621
Total Urban Fringe - Banlieue urbaine totale			1,736
One Hundred Mile House		UA-RU	1,736
Total Rural Fringe - Banlieue rurale totale			24,195
Windsor	CMA-RMR		278,685
Total Urban Core - Noyau urbain total			241,130
Windsor		UA-RU	241,130
Total Urban Fringe - Banlieue urbaine totale			6,785
Essex		UA-RU	6,785
Total Rural Fringe - Banlieue rurale totale			30,770
Winnipeg	CMA-RMR		667,209
Total Urban Core - Noyau urbain total			621,887
Winnipeg		UA-RU	621,887
Total Urban Fringe - Banlieue urbaine totale			1,224
St. Adolphe		UA-RU	1,224
Total Rural Fringe - Banlieue rurale totale			44,098
Wood Buffalo	CA-AR		36,124
Total Urban Core - Noyau urbain total			33,078
Wood Buffalo		UA-RU	33,078
Total Rural Fringe - Banlieue rurale totale			3,046
Woodstock	CA-AR		32,086
Total Urban Core - Noyau urbain total			32,086
Woodstock		UA-RU	32,086
Yellowknife	CA-AR		17,275
Total Urban Core - Noyau urbain total			14,027
Yellowknife		UA-RU	14,027
Total Rural Fringe - Banlieue rurale totale			3,248
Yorkton	CA-AR		17,713
Total Urban Core - Noyau urbain total			15,154
Yorkton		UA-RU	15,154
Total Rural Fringe - Banlieue rurale totale			2,559

See note(s), endnote(s) and abbreviation(s) at the end of the publication. - Voir nota, note(s) de fin de document et abréviation(s) à la fin de la publication.

Table 8. Population and Dwelling Counts, for Census Metropolitan Areas, Census Agglomerations, Primary Census Metropolitan Areas, Primary Census Agglomerations and Component Census Subdivisions (Municipalities) (2), 1991 and 1996
Censuses - 100% Data

Tableau 8. Chiffres de population et des logements, régions métropolitaines de recensement, agglomérations de recensement, régions métropolitaines de recensement primaires, agglomérations de recensement primaires et subdivisions de recensement composantes (municipalités) (2), recensements de 1991 et 1996 - données intégrales

	CMA/ CA PCMA/ PCA type - Genre de RMR/ AR RMRP/ ARP	CSD type - Genre de SDR	Population			Dwellings, 1996 - Logements, 1996	Land area in square kilometres, 1996 - Superficie des terres en kilomètres carrés, 1996	Population density per square kilometre, 1996 - Densité de la population au kilomètre carré, 1996	CMA/CA National population rank - Rang national de la population des RMR/AR
			1991	1996	% change - Variation en %				
Abbotsford	CA-AR		113,562	136,480	20.2	46,732	609,91	223,8	26
Abbotsford		C	86,928 A	105,403	21.3	36,511	343,85	306,5	
Fraser Valley, Subd. D		SRD	210	356	69.5	99	37,65	9,5	
Matsqui Main 2		R	55	66	20.0	25	1,19	55,5	
Mission		DM	26,202	30,519	16.5	10,053	224,55	135,9	
Upper Sumas 6		R	167	136	-18.6	44	2,67	50,9	
Alma	CA-AR		30,191	30,383	0.6	11,271	196,87	154,3	83
Alma		V	25,910	26,127	0.8	9,912	109,27	239,1	
Delisle		M	4,281	4,256	-0.6	1,359	87,60	48,6	
Baie-Comeau	CA-AR		32,081 A	31,795	-0.9	11,953	1 126,71	28,2	81
Baie-Comeau		V	26,012	25,554	-1.8	9,717	352,27	72,5	
Chute-aux-Outardes		VL	2,162	2,155	-0.3	756	6,63	325,0	
Franquelin		M	367	391	6.5	157	463,33	0,8	
Pointe-Label		VL	1,818	2,011	10.6	738	88,06	22,8	
Ragueneau		P	1,722	1,684	-2.2	585	216,42	7,8	
Barrie	CA-AR		97,150 A	118,695	22.2	42,232	897,13	132,3	29
Barrie		C	62,728	79,191	26.2	28,559	76,79	1 031,3	
Innisfil		T	21,249 A	24,711	16.3	8,793	284,10	87,0	
Springwater		TP	13,173 A	14,793	12.3	4,880	536,24	27,6	
Bathurst	CA-AR		25,734 A	25,415	-1.2	9,593	1 667,93	15,2	91
Bathurst		C	14,409	13,815	-4.1	5,550	90,94	151,9	
Bathurst		PAR	5,929	5,785	-2.4	1,968	1 543,38	3,7	
Beresford		T	4,367	4,720	8.1	1,691	21,11	223,6	
Nigadoo		VL	950	961	1.2	341	8,10	118,6	
Pabineau 11		R	79	134	69.6	43	4,40	30,5	
Bellefleur	CA-AR		92,860 A	93,442	0.6	36,287	938,10	99,6	35
Ameliasburgh		TP	5,357	5,571	4.0	2,112	196,11	28,4	
Bellefleur		C	37,243	37,083	-0.4	15,754	29,13	1 273,0	
Frankford		VL	2,114	2,096	-0.9	823	3,26	642,9	
Murray		TP	6,921	7,355	6.3	2,507	211,89	34,7	
Sidney		TP	16,702	16,172	-3.2	5,518	279,31	57,9	
Thurlow		TP	7,615	7,986	4.9	2,686	206,72	38,6	
Trenton		C	16,908	17,179	1.6	6,887	11,68	1 470,8	
Brandon	CA-AR		39,897 A	40,581	1.7	16,570	630,34	64,4	65
Brandon		C	38,575 A	39,175	1.6	16,118	74,85	523,4	
Elton		RM	1,322	1,406	6.4	452	555,49	2,5	
Brantford	CA-AR		97,106	100,238	3.2	37,582	324,47	308,9	33
Brantford		C	81,997	84,764	3.4	32,274	71,22	1 190,2	
Brantford		TP	6,509	6,487	-0.3	2,166	239,61	27,1	
Paris		T	8,600	8,987	4.5	3,142	13,64	658,9	
Brockville	CA-AR		41,383 A	42,709	3.2	16,605	923,79	46,2	61
Athens		VL	961	997	3.7	402	1,95	511,3	
Augusta		TP	7,176	7,626	6.3	2,634	314,42	24,3	
Brockville		C	21,582	21,752	0.8	9,439	20,25	1 074,2	
Elizabethtown		TP	7,439	7,761	4.3	2,551	333,02	23,3	
Front of Yonge		TP	2,357	2,530	7.3	914	131,36	19,3	
Rear of Yonge and Escott		TP	1,868	2,043	9.4	665	122,79	16,6	
Calgary	CMA-RMR		754,033	821,628	9.0	306,588	5 083,28	161,6	6
Airdrie (Primary - Primaire)	PCA-ARP		12,456	15,946	28.0	4,978	21,02	758,6	
Airdrie		C	12,456	15,946	28.0	4,978	21,02	758,6	
Calgary (Primary - Primaire)	PCMA-RMRP		741,577	805,682	8.6	301,610	5 062,26	159,2	
Beiseker		VL	605	708	17.0	251	2,89	245,0	
Calgary		C	710,795 A	768,082	8.1	289,559	716,79	1 071,6	
Chestermere		T	926 A	1,911	106.4	624	3,60	530,8	
Cochrane		T	5,267 A	7,424	41.0	2,423	16,09	461,4	
Crossfield		T	1,739	1,899	9.2	612	3,96	479,5	
Irricana		VL	812	823	1.4	270	1,76	467,6	
Rocky View No. 44		MD	18,939 A	23,326	23.2	7,409	4 050,86	5,8	
Sarcee 145		R	2,494 A	1,509	-39.5	462	266,31	5,7	
Campbell River	CA-AR		30,860	35,183	14.0	13,365	3 535,81	10,0	74
Campbell River		DM	25,259 A	28,851	14.2	11,036	129,49	222,8	

See note(s), endnote(s) and abbreviation(s) at the end of the publication. - Voir nota, note(s) de fin de document et abréviation(s) à la fin de la publication.

Table 8. Population and Dwelling Counts, for Census Metropolitan Areas, Census Agglomerations, Primary Census Metropolitan Areas, Primary Census Agglomerations and Component Census Subdivisions (Municipalities) (2), 1991 and 1996

Tableau 8. Chiffres de population et des logements, régions métropolitaines de recensement, agglomérations de recensement, régions métropolitaines de recensement primaires, agglomérations de recensement primaires et subdivisions de recensement composantes (municipalités) (2), recensements de 1991 et 1996 - données intégrales

	CMA/CA PCMA/ PCA type - Genre de RMR/ AR RMRP/ ARP	CSD type - Genre de SDR	Population			Dwellings, 1996 - Logements, 1996	Land area in square kilometres, 1996 - Superficie des terres en kilomètres carrés, 1996	Population density per square kilometre, 1996 - Densité de la population au kilomètre carré, 1996	CMA/CA National population rank - Rang national de la population des RMR/AR
			1991	1996	% change - Variation en %				
Campbell River 11		R	1	239	...	77	1,09	219,3	
Comox-Strathcona, Subd. B		SRD	5,055 A	5,469	8.2	2,034	3 399,17	1,6	
Quinsam 12		R	140	184	31.4	53	1,29	142,6	
Sayward		VL	406	440	8.4	165	4,77	92,2	
Campbellton	CA-AR		17,183	16,867	-1.8	6,249	1 442,01	11,7	111
Addington		PAR	3,179	3,014	-5.2	992	962,61	3,1	
Atholville		VL	1,474	1,376	-6.6	538	10,42	132,1	
Campbellton		C	8,699	8,404	-3.4	3,281	17,30	485,8	
Listuguj		R	1,134 A	1,296	14.3	406	39,09	33,2	
Pointe-à-la-Croix		M	1,541 A	1,607	4.3	612	394,50	4,1	
Tide Head		VL	1,156	1,170	1.2	420	18,09	64,7	
Camrose	CA-AR		13,420	13,728	2.3	5,477	26,10	526,0	122
Camrose		C	13,420	13,728	2.3	5,477	26,10	526,0	
Cape Breton	CA-AR		120,098 A	117,849	-1.9	42,683	2 472,91	47,7	30
Cape Breton		RGM	117,403 A	114,733	-2.3	41,855	2 459,75	46,6	
Eskasoni 3		R	2,206	2,504	13.5	633	12,38	202,3	
Memberton 28B (Sydney)		R	489	612	25.2	195	0,77	794,8	
Charlottetown †	CA-AR		54,798 A	57,224	4.4	21,115	818,29	69,9	52
Brackley		COM	327	367	12.2	124	9,37	39,2	
Charlottetown		C	31,541 A	32,531	3.1	13,061	42,64	762,9	
Clyde River		COM	554	601	8.5	198	15,96	37,7	
Cornwall		T	4,053 A	4,291	5.9	1,434	28,13	152,5	
Lot 31		LOT	1,492	1,617	8.4	516	66,78	24,2	
Lot 33		LOT	930	1,018	9.5	318	55,48	18,3	
Lot 34		LOT	1,946	2,180	12.0	720	88,60	24,6	
Lot 35		LOT	1,373	1,453	5.8	453	80,29	18,1	
Lot 36		LOT	778	744	-4.4	231	82,13	9,1	
Lot 48		LOT	1,540 A	1,569	1.9	505	73,33	21,4	
Lot 49		LOT	1,038	1,073	3.4	351	97,82	11,0	
Lot 65		LOT	1,569	1,595	1.7	530	80,46	19,8	
Meadowbank		COM	306	354	15.7	117	9,37	37,8	
Miltonvale Park		COM	1,106	1,242	12.3	413	35,72	34,8	
Rocky Point 3 †		R	32	1	1	1	0,01	1	
Scotchfort 4 †		R	96	1	1	1	0,31	1	
Stratford		T	5,427 A	5,869	8.1	1,909	22,14	265,1	
Union Road		COM	197	218	10.7	68	10,13	21,5	
Warren Grove		COM	296	295	-0.3	93	10,11	29,2	
Winsloe South		COM	197	207	5.1	74	9,51	21,8	
Chatham	CA-AR		67,821 A	67,068	-1.1	25,743	686,56	97,7	43
Chatham (Primary - Primaire)		PCA-ARP	55,975 A	55,296	-1.2	21,243	675,85	81,8	
Chatham		C	43,632 A	43,409	-0.5	16,967	30,86	1 406,6	
Chatham		TP	6,594 A	6,321	-4.1	2,418	356,09	17,8	
Raleigh		TP	5,749	5,566	-3.2	1,858	288,90	19,3	
Wallaceburg (Primary - Primaire)		PCA-ARP	11,846	11,772	-0.6	4,500	10,71	1 099,2	
Wallaceburg		T	11,846	11,772	-0.6	4,500	10,71	1 099,2	
Chicoutimi - Jonquières	CMA-RMR		160,928	160,454	-0.3	60,424	1 723,31	93,1	21
Chicoutimi - Jonquières (Primary - Primaire)		PCMA-RMRP	139,933	139,397	-0.4	52,880	1 461,62	95,4	
Chicoutimi		V	62,670	63,061	0.6	24,346	156,66	402,5	
Jonquières		V	57,933	56,503	-2.5	21,829	209,62	269,5	
Lac-Kénogami		M	1,374	1,517	10.4	596	147,47	10,3	
Larouche		P	1,004	1,049	4.5	363	88,02	11,9	
Laterrrière		V	4,690	4,815	2.7	1,681	219,72	21,9	
Saint-Fulgence		M	2,170	2,078	-4.2	721	329,08	6,3	
Saint-Honoré		M	3,789	3,851	1.6	1,244	143,87	26,8	
Shipsaw		M	2,768	2,858	3.3	931	78,50	36,4	
Tremblay		CT	3,535	3,665	3.7	1,189	88,68	41,3	
La Baie (Primary - Primaire)		PCA-ARP	20,995	21,057	0.3	7,544	261,69	80,5	
La Baie		V	20,995	21,057	0.3	7,544	261,69	80,5	
Chilliwack	CA-AR		54,962 A	68,254	20.5	25,035	1 608,07	41,2	44
Aitchelitch 9		R	26	22	-15.4	7	0,18	122,2	
Cheam 1		R	185	164	-11.4	57	4,66	35,2	
Chilliwack		DM	49,531	60,186	21.5	22,535	262,50	229,3	
Fraser Valley, Subd. B		SRD	3,691	4,191	13.5	1,732	1 323,27	3,2	
Kwakwaka'pilt 6		R	339	358	5.6	199	0,85	421,2	
Popkum 1		R	8	0	-100.0	0	2,91	--	

See note(s), endnote(s) and abbreviation(s) at the end of the publication. - Voir nota, note(s) de fin de document et abréviation(s) à la fin de la publication.

**Table 8. Population and Dwelling Counts, for Census Metropolitan Areas, Census Agglomerations, Primary Census Metropolitan Areas, Primary Census Agglomerations and Component Census Subdivisions (Municipalities) (2), 1991 and 1996
Censuses - 100% Data**

Tableau 8. Chiffres de population et des logements, régions métropolitaines de recensement, agglomérations de recensement, régions métropolitaines de recensement primaires, agglomérations de recensement primaires et subdivisions de recensement composantes (municipalités) (2), recensements de 1991 et 1996 - données intégrales

	CMA/ CA PCMA/ PCA type - Genre de RMR/ AR RMRP/ ARP	CSD type - Genre de SDR	Population			Dwellings, 1996 - Logements, 1996	Land area in square kilometres, 1996 - Superficie des terres en kilomètres carrés, 1996	Population density per square kilometre, 1996 - Densité de la population au kilomètre carré, 1996	CMA/CA National population rank - Rang national de la population des RMR/AR
			1991	1996	% change - Variation en %				
Schelawat 1		R	8	5	-37.5	2	0.85	5.9	
Skowkale 10		R	88	146	65.9	47	0.52	280.8	
Skowkale 11		R	11	18	63.6	5	0.13	138.5	
Skwah 4		R	220	219	-0.5	54	1.29	169.8	
Skwahla 2		R	0	9	...	1	0.15	60.0	
Skwali 3		R	0	0	...	0	1.42	--	
Skway 5		R	33	49	48.5	13	2.05	23.9	
Soowahlie 14		R	164	191	16.5	61	3.76	50.8	
Squiaala 7		R	62	73	17.7	20	0.85	85.9	
Squiaala 8		R	8	8	--	3	0.39	20.5	
Tzeachten 13		R	555	575	3.6	287	2.11	272.5	
Yakweakwoose 12		R	33	40	21.2	12	0.18	222.2	
Cobourg	CA-AR		15,079	16,027	6.3	6,367	15.89	1 008.6	115
Cobourg		T	15,079	16,027	6.3	6,367	15.89	1 008.6	
Collingwood	CA-AR		14,382 A	15,596	8.4	6,451	33.60	464.2	117
Collingwood		T	14,382 A	15,596	8.4	6,451	33.60	464.2	
Corner Brook	CA-AR		28,559 A	27,945	-2.1	9,846	253.26	110.3	87
Corner Brook		C	22,410	21,893	-2.3	7,870	147.55	148.4	
Humber Arm South		T	2,104	1,991	-5.4	636	71.10	28.0	
Irishtown-Summerside		T	1,560	1,424	-8.7	474	11.57	123.1	
Massey Drive		T	619	736	18.9	243	2.56	287.5	
Meadows		COM	719	737	2.5	227	3.66	201.4	
Mount Moriah		T	726	748	3.0	255	15.52	48.2	
Steady Brook		T	421	416	-1.2	141	1.30	320.0	
Cornwall †	CA-AR		61,196 A	62,183	1.6	24,396	635.82	97.8	48
Akwesasne (part) †		R	†	†	†	†	11.19	†	
Charlottenburgh		TP	7,651	7,983	4.3	2,838	353.61	22.6	
Cornwall		C	47,137	47,403	0.6	19,212	63.49	746.6	
Cornwall		TP	6,408	6,797	6.1	2,346	207.53	32.8	
Courtenay †	CA-AR		44,523	54,912	23.3	21,864	1 737.37	31.6	55
Comox		T	9,477 A	11,069	16.8	4,309	14.47	765.0	
Comox 1		R	211	214	1.4	87	0.57	375.4	
Comox-Strathcona, Subd. C		SRD	20,916 A	23,746	13.5	9,280	1 698.62	14.0	
Courtenay		C	11,698 A	17,335	48.2	7,200	15.49	1 119.1	
Cumberland		VL	2,220	2,548	14.8	988	7.42	343.4	
Pentledge 2 †		R	†	†	†	†	0.80	†	
Cowansville	CA-AR		11,986 A	12,051	0.5	4,732	49.12	245.3	128
Cowansville		V	11,986 A	12,051	0.5	4,732	49.12	245.3	
Cranbrook	CA-AR		16,447	18,131	10.2	6,998	17.18	1 055.4	105
Cranbrook		C	16,447	18,131	10.2	6,998	17.18	1 055.4	
Dawson Creek	CA-AR		10,981	11,125	1.3	4,350	20.30	548.0	135
Dawson Creek		C	10,981	11,125	1.3	4,350	20.30	548.0	
Dolbeau	CA-AR		15,023	15,214	1.3	5,529	294.82	51.6	119
Dolbeau		V	8,181	8,310	1.6	3,125	46.32	179.4	
Mistassini		V	6,842	6,904	0.9	2,404	248.50	27.8	
Drummondville	CA-AR		61,237 A	65,119	6.3	26,566	447.34	145.6	45
Drummondville		V	43,171 A	44,882	4.0	19,527	70.25	638.9	
Saint-Charles-de-Drummond		M	4,274	5,046	18.1	1,819	16.54	305.1	
Saint-Cyrille-de-Wendover		M	3,682	3,849	4.5	1,314	111.97	34.4	
Saint-Lucien		P	1,145	1,220	6.6	466	94.71	12.9	
Saint-Majorique-de-Grantham		P	872	871	-0.1	308	57.26	15.2	
Saint-Nicéphore		M	8,093	9,251	14.3	3,132	96.61	95.8	
Duncan	CA-AR		30,924 A	35,803	15.8	13,760	350.39	102.2	73
Cowichan 1		R	1,488	1,696	14.0	398	23.08	73.5	
Cowichan Valley, Subd. D		SRD	3,540 A	3,959	11.8	1,441	136.28	29.1	
Duncan		C	4,301	4,583	6.6	2,148	1.85	2 477.3	
Halalt 2		R	110	132	20.0	35	1.17	112.8	
North Cowichan		DM	21,373	25,305	18.4	9,710	187.57	134.9	
Squaw-hay-one 11		R	39	42	7.7	9	0.28	150.0	
Tsussie 6		R	73	86	17.8	19	0.16	537.5	

See note(s), endnote(s) and abbreviation(s) at the end of the publication. - Voir nota, note(s) de fin de document et abréviation(s) à la fin de la publication.

Table 8. Population and Dwelling Counts, for Census Metropolitan Areas, Census Agglomerations, Primary Census Metropolitan Areas, Primary Census Agglomerations and Component Census Subdivisions (Municipalities) (2), 1991 and 1996
Censuses - 100% Data

Tableau 8. Chiffres de population et des logements, régions métropolitaines de recensement, agglomérations de recensement, régions métropolitaines de recensement primaires, agglomérations de recensement primaires et subdivisions de recensement composantes (municipalités) (2), recensements de 1991 et 1996 - données intégrales

	CMA/ CA PCMA/ PCA type - Genre de RMR/ AR RMRP/ ARP	CSD type - Genre de SDR	Population			Dwellings, 1996 - Logements, 1996	Land area in square kilometres, 1996 - Superficie des terres en kilomètres carrés, 1996	Population density per square kilometre, 1996 - Densité de la population au kilomètre carré, 1996	CMA/CA National population rank - Rang national de la population des RMR/AR
			1991	1996	% change - Variation en %				
Edmonton	CMA-RMR		841,132 A	862,597	2.6	321,258	9 536,63	90,5	5
Edmonton (Primary - Primaire)	PCMA-RMRP		758,111 A	771,245	1.7	291,108	4 149,77	185,9	
Alexander 134		R	634	709	11.8	167	63,49	11,2	
Bon Accord		T	1,460	1,493	2.3	474	2,04	731,9	
Bruderheim		T	1,208	1,198	-0.8	396	4,15	288,7	
Edmonton		C	616,741	616,306	-0.1	241,129	670,08	919,7	
Fort Saskatchewan		C	12,092 A	12,408	2.6	4,204	45,10	275,1	
Gibbons		T	2,639	2,748	4.1	864	6,58	417,6	
Legal		VL	975 A	1,095	12.3	345	2,25	484,5	
Morinville		T	6,104	6,226	2.0	1,891	12,32	505,4	
Redwater		T	2,090	2,053	-1.8	754	7,00	293,3	
St. Albert		C	42,146	46,888	11.3	15,375	33,97	1 380,3	
Strathcona County		SM	56,559 A	64,176	13.5	20,535	1 172,23	54,7	
Sturgeon No. 90		MD	15,463 A	15,945	3.1	4,974	2 130,55	7,5	
Leduc (Primary - Primaire)	PCA-ARP		37,500	40,537	8.1	13,523	2 784,25	14,6	
Beaumont		T	5,042	5,810	15.2	1,655	5,59	1 039,4	
Calmar		T	1,225	1,797	46.7	636	3,74	480,5	
Devon		T	4,082	4,496	10.1	1,513	7,67	586,2	
Golden Days		SV	53	92	73.6	41	2,15	42,8	
Itaska Beach		SV	3	8	166.7	3	0,83	9,6	
Leduc		C	13,970	14,305	2.4	4,921	25,49	561,2	
Leduc County No. 25		CM	11,503	12,361	7.5	4,117	2 731,70	4,5	
New Sarepta		VL	386	359	-7.0	121	2,74	131,0	
Sundance Beach		SV	15	35	133.3	16	0,21	166,7	
Thorsby		VL	708	725	2.4	312	1,98	366,2	
Warburg		VL	513	549	7.0	188	2,15	255,3	
Spruce Grove (Primary - Primaire)	PCA-ARP		45,521	50,815	11.6	16,627	2 602,61	19,5	
Betula Beach		SV	4	6	50.0	3	0,23	26,1	
Edmonton Beach		SV	352	425	20.7	147	1,63	260,7	
Entwistle		VL	460	453	-1.5	184	1,81	250,3	
Kapasiwin		SV	3	10	233.3	6	0,28	35,7	
Lakeview		SV	27	15	-44.4	9	0,33	45,5	
Parkland County		CM	22,527 A	24,769	10.0	8,083	2 432,34	10,2	
Point Alison		SV	1	6	500.0	2	0,16	37,5	
Seba Beach		SV	118	124	5.1	58	0,56	221,4	
Spruce Grove		C	12,908 A	14,271	10.6	4,676	25,57	558,1	
Stony Plain		T	7,226	8,274	14.5	2,836	26,51	312,1	
Stony Plain 135		R	754	959	27.2	215	49,68	19,3	
Wabamun		VL	600	645	7.5	240	3,55	181,7	
Wabamun 133A		R	541 A	858	58.6	168	59,96	14,3	
Edmundston	CA-AR		22,205 A	22,624	1.9	8,768	1 093,81	20,7	95
Edmundston		C	10,835	11,033	1.8	4,751	34,58	319,1	
Madawaska		PAR	154	160	3.9	65	177,01	0,9	
Saint-Basile		PAR	694	672	-3.2	228	128,31	5,2	
Saint-Basile		T	3,332	3,321	-0.3	1,174	36,00	92,3	
Saint-Hilaire		PAR	529	561	6.0	175	41,46	13,5	
Saint-Jacques		PAR	1,648	1,694	2.8	579	308,97	5,5	
Saint-Jacques		VL	2,505	2,767	10.5	956	19,00	145,6	
Saint-Joseph		PAR	1,692	1,716	1.4	577	331,26	5,2	
St. Basile 10		R	79	105	32.9	40	3,96	26,5	
Verret		VL	737	595	-19.3	223	13,26	44,9	
Elliot Lake	CA-AR		14,089 A	13,588	-3.6	5,633	756,79	18,0	124
Elliot Lake		C	14,089	13,588	-3.6	5,633	756,79	18,0	
Estevan	CA-AR		12,178 A	12,656	3.9	4,790	833,99	15,2	127
Bienfait		T	799	826	3.4	312	2,69	307,1	
Estevan		C	10,240	10,752	5.0	4,112	17,67	608,5	
Estevan No. 5		RM	1,139	1,078	-5.4	366	813,63	1,3	
Fort St. John	CA-AR		14,156	15,021	6.1	5,508	21,73	691,3	120
Fort St. John		C	14,156	15,021	6.1	5,508	21,73	691,3	
Fredericton	CA-AR		74,718 A	78,950	5.7	30,403	4 575,58	17,3	40
Bright		PAR	2,849	2,964	4.0	1,013	384,59	7,7	
Devon 30		R	550	647	17.6	187	1,29	501,6	
Douglas		PAR	5,237	5,666	8.2	1,875	1 442,65	3,9	
Fredericton		C	46,466	46,507	0.1	19,581	129,58	358,9	
Kingsclear		PAR	5,055	5,844	15.6	1,919	308,01	19,0	
Kingsclear 6		R	1	421	...	124	1,97	213,7	
Lincoln		PAR	4,508	5,349	18.7	1,881	160,16	33,4	

See note(s), endnote(s) and abbreviation(s) at the end of the publication. - Voir nota, note(s) de fin de document et abréviation(s) à la fin de la publication.

Table 8. Population and Dwelling Counts, for Census Metropolitan Areas, Census Agglomerations, Primary Census Metropolitan Areas, Primary Census Agglomerations and Component Census Subdivisions (Municipalities) (2), 1991 and 1996 Censuses - 100% Data

Tableau 8. Chiffres de population et des logements, régions métropolitaines de recensement, agglomérations de recensement, régions métropolitaines de recensement primaires, agglomérations de recensement primaires et subdivisions de recensement composantes (municipalités) (2), recensements de 1991 et 1996 - données intégrales

	CMA/ CA PCMA/ PCA type	CSD type	Population			Dwellings, 1996 Logements, 1996	Land area in square kilometres, 1996 Superficie des terres en kilomètres carrés, 1996	Population density per square kilometre, 1996 Densité de la population au kilomètre carré, 1996	CMA/CA National population rank Rang national de la population des RMR/AR
			1991	1996	% change Variation en %				
	Genre de RMR/ AR RMRP/ ARP	Genre de SDR							
Maugerville		PAR	1,467	1,553	5.9	547	927,71	1,7	
New Maryland		PAR	1,858 A	2,193	18.0	711	398,33	5,5	
New Maryland		VL	3,893 A	4,284	10.0	1,332	20,52	208,8	
Saint Mary's 24		R	0	0	...	0	0,03	--	
Saint Marys		PAR	2,835	3,522	24.2	1,233	800,74	4,4	
Gander	CA-AR		12,037 A	12,021	-0.1	4,278	2 604,43	4,6	129
Appleton		T	526	572	8.7	197	7,33	78,0	
Division No. 6, Subd. E		SUN	188	192	2.1	70	2 488,84	0,1	
Gander		T	10,339	10,364	0.2	3,689	101,16	102,5	
Glenwood		T	984	893	-9.2	322	7,10	125,8	
Granby	CA-AR		56,835 A	58,872	3.6	24,149	266,57	220,9	51
Bromont		V	3,408	4,290	25.9	1,911	113,86	37,7	
Granby		CT	10,623	11,266	6.1	3,580	79,98	140,9	
Granby		V	42,804	43,316	1.2	18,658	72,73	595,6	
Grand Centre †	CA-AR		34,304 A	35,161	2.5	11,713	24 419,65	1,4	75
Beaver Lake 131		R	306	306	...	74	62,16	4,9	
Bonnyville		T	5,132	5,100	-0.6	1,844	14,39	354,4	
Bonnyville Beach		SV	55	64	16.4	26	0,23	278,3	
Bonnyville No. 87		MD	17,506 A	17,352	-0.9	5,459	24 081,72	0,7	
Cold Lake		T	3,878	4,089	5.4	1,346	9,64	424,2	
Cold Lake 149		R	408	542	32.8	130	143,72	3,8	
Cold Lake 149A		R	40	48	20.0	12	0,96	50,0	
Cold Lake 149B		R	105	93	-11.4	30	38,85	2,4	
Glendon		VL	403	418	3.7	190	2,38	175,6	
Grand Centre		T	3,877	4,176	7.7	1,548	14,04	297,4	
Heart Lake 167 †		R	1	1	1	1	44,34	1	
Lac la Biche		T	2,549	2,611	2.4	910	5,69	458,9	
Pelican Narrows		SV	98	106	8.2	32	0,62	171,0	
Piarondon		VL	253	256	1.2	112	0,91	281,3	
Grand Falls-Windsor	CA-AR		21,053 A	20,378	-3.2	7,023	4 498,32	4,5	102
Badger		T	1,073	997	-7.1	320	1,48	673,6	
Botwood		T	3,663	3,613	-1.4	1,288	14,69	245,9	
Division No. 6, Subd. C		SUN	222	324	45.9	109	4 393,65	0,1	
Grand Falls-Windsor		T	14,693	14,160	-3.6	4,911	56,66	249,9	
Northern Arm		T	391	422	7.9	140	25,86	16,3	
Peterview		T	1,011	862	-14.7	255	5,98	144,1	
Grande Prairie	CA-AR		28,271	31,140	10.1	10,879	41,83	744,4	82
Grande Prairie		C	28,271	31,140	10.1	10,879	41,83	744,4	
Guelph	CA-AR		97,667 A	105,420	7.9	39,412	390,69	269,8	32
Eramosa		TP	5,949	6,317	6.2	2,111	188,65	33,5	
Guelph		C	88,444 A	95,821	8.3	36,264	87,12	1 099,9	
Guelph		TP	3,274 A	3,282	0.2	1,037	114,92	28,6	
Halleybury	CA-AR		14,179 A	13,712	-3.3	5,297	315,04	43,5	123
Cobalt		T	1,470	1,401	-4.7	579	1,66	844,0	
Dymond		TP	1,270	1,270	—	416	78,22	16,2	
Halleybury		T	4,962	4,875	-1.8	1,796	89,92	54,2	
Harris		TP	558	553	-0.9	198	49,83	11,1	
Hudson		TP	488	501	2.7	218	88,99	5,6	
New Liskeard		T	5,431	5,112	-5.9	2,090	6,42	796,3	
Halifax	CMA-RMR		320,501	332,518	3.7	128,618	2 503,10	132,8	13
Bedford		T	11,618	13,638	17.4	4,930	39,79	342,7	
Cole Harbour 30		R	38	50	31.6	14	0,25	200,0	
Dartmouth		C	67,798	65,629	-3.2	26,483	58,57	1 120,5	
Halifax		C	114,455	113,910	-0.5	51,427	79,22	1 437,9	
Halifax, Subd. A		SCM	10,274 A	11,833	15.2	4,150	397,58	29,8	
Halifax, Subd. B		SCM	14,611	15,599	6.8	5,410	406,42	38,4	
Halifax, Subd. C		SCM	46,207 A	51,763	12.0	16,744	376,78	137,4	
Halifax, Subd. D		SCM	37,289	40,001	7.3	12,753	164,48	243,2	
Halifax, Subd. E		SCM	18,211	20,093	10.3	6,706	975,92	20,6	
Shubenacadie 13		R	0	2	...	1	4,09	0,5	
Hamilton	CMA-RMR		599,760	624,360	4.1	236,342	1 358,50	459,6	9
Ancaster		T	21,968	23,403	6.4	7,561	174,55	134,1	
Burlington		C	129,575	136,976	5.7	50,424	177,40	772,1	

See note(s), endnote(s) and abbreviation(s) at the end of the publication. - Voir nota, note(s) de fin de document et abréviation(s) à la fin de la publication.

Table 8. Population and Dwelling Counts, for Census Metropolitan Areas, Census Agglomerations, Primary Census Metropolitan Areas, Primary Census Agglomerations and Component Census Subdivisions (Municipalities) (2), 1991 and 1996 Censuses - 100% Data

Tableau 8. Chiffres de population et des logements, régions métropolitaines de recensement, agglomérations de recensement, régions métropolitaines de recensement primaires, agglomérations de recensement primaires et subdivisions de recensement composantes (municipalités) (2), recensements de 1991 et 1996 - données intégrales

	CMA/ CA PCMA/ PCA type - Genre de RMR/ AR RMRP/ ARP	CSD type - Genre de SDR	Population			Dwellings, 1996 - Logements, 1996	Land area in square kilometres, 1996 - Superficie des terres en kilomètres carrés, 1996	Population density per square kilometre, 1996 - Densité de la population au kilomètre carré, 1996	CMA/CA National population rank - Rang national de la population des RMR/AR
			1991	1996	% change - Variation en %				
Dundas		T	21,868	23,125	5.7	8,511	24,20	955,6	
Flamborough		T	29,616	34,037	14.9	11,336	489,90	69,5	
Glanbrook		TP	9,726	10,564	8.6	3,488	202,74	52,1	
Grimsby		T	18,520	19,585	5.8	6,846	68,12	287,5	
Hamilton		C	318,499	322,352	1.2	129,990	122,99	2 621,0	
Stoney Creek		C	49,968	54,318	8.7	18,186	98,60	550,9	
Hawkesbury	CA-AR		11,075 A	11,605	4.8	4,771	11,90	975,2	132
Grenville		VL	1,362	1,443	5.9	593	3,19	452,4	
Hawkesbury		T	9,713 A	10,162	4.6	4,178	8,71	1 166,7	
Joliette	CA-AR		33,519 A	34,391	2.6	14,319	58,86	584,3	77
Joliette		V	17,396	17,541	0.8	7,808	22,52	778,9	
Notre-Dame-des-Prairies		M	6,465	6,837	5.8	2,740	17,74	385,4	
Saint-Charles-Borromée		M	9,658	10,013	3.7	3,771	18,60	538,3	
Kamloops	CA-AR		74,353 A	84,914	14.2	32,130	5 375,36	15,8	38
Kamloops		C	67,057	76,394	13.9	28,795	296,06	258,0	
Kamloops 1		R	799	1,023	28.0	426	131,62	7,8	
Logan Lake		DM	2,379	2,492	4.7	991	323,64	7,7	
Neskainlith 1		R	48	86	79.2	28	10,85	7,9	
Sahhalkum 4		R	206	251	21.8	80	10,62	23,6	
Thompson-Nicola, Subd. B		SRD	3,864	4,668	20.8	1,810	4 602,57	1,0	
Kelowna	CA-AR		111,846	136,541	22.1	53,859	3 006,66	45,4	25
Central Okanagan, Subd. A		SRD	2,468 A	3,446	39.6	1,233	1 288,56	2,7	
Central Okanagan, Subd. B		SRD	17,770	22,901	28.9	8,054	1 357,75	16,9	
Duck Lake 7		R	1,315	1,892	43.9	640	1,84	1 028,3	
Kelowna		C	75,953 A	89,442	17.8	36,571	212,57	420,8	
Lake Country		DM	7,622 A	9,007	18.2	3,295	121,57	74,1	
Peachland		DM	3,459	4,524	30.8	1,857	15,95	283,6	
Tsinstikeptum 9		R	2,682	4,545	69.5	1,929	5,83	779,6	
Tsinstikeptum 10		R	577	784	35.9	280	2,59	302,7	
Kenora	CA-AR		15,910	16,365	2.9	6,306	245,16	66,8	114
Jaffray and Melick		T	4,069	4,244	4.3	1,442	215,71	19,7	
Keewatin		T	2,059	2,058	—	813	14,12	145,8	
Kenora		T	9,782	10,063	2.9	4,051	15,33	656,4	
Kentville	CA-AR		24,080	25,090	4.2	9,544	606,73	41,4	93
Kentville		T	5,506	5,551	0.8	2,313	17,12	324,2	
Kings, Subd. B		SCM	11,076	11,490	3.7	4,165	349,60	32,9	
Kings, Subd. C		SCM	7,498	8,049	7.3	3,066	240,01	33,5	
Kingston	CA-AR		136,401	143,416	5.1	55,970	1 628,74	88,1	23
Amherst Island		TP	401	399	-0.5	167	67,47	5,9	
Bath		VL	1,257	1,389	10.5	544	8,82	157,5	
Ernestown		TP	12,229	12,763	4.4	4,116	265,98	48,0	
Howe Island		TP	419	481	14.8	191	35,48	13,6	
Kingston		C	56,597	55,947	-1.1	26,627	29,64	1 887,6	
Kingston		TP	39,791	43,756	10.0	15,007	208,88	209,5	
Loughborough		TP	4,489	5,046	12.4	1,742	211,96	23,8	
Pittsburgh		TP	11,447	12,902	12.7	3,810	208,28	61,9	
Portland		TP	4,734	5,085	7.4	1,782	219,40	23,2	
Storrington		TP	3,940	4,468	13.4	1,543	237,45	18,8	
Wolfe Island		TP	1,097	1,180	7.6	441	135,38	8,7	
Kitchener	CMA-RMR		356,421	382,940	7.4	141,739	823,64	464,9	11
Cambridge		C	92,772	101,429	9.3	35,526	115,64	877,1	
Kitchener		C	168,282	178,420	6.0	67,703	135,15	1 320,2	
North Dumfries		TP	6,821	7,817	14.6	2,539	184,54	42,4	
Waterloo		C	71,181	77,949	9.5	30,216	64,43	1 209,8	
Woolwich		TP	17,365	17,325	-0.2	5,755	323,88	53,5	
Kitimat	CA-AR		11,305	11,136	-1.5	3,926	259,59	42,9	134
Kitimat		DM	11,305	11,136	-1.5	3,926	259,59	42,9	
La Tuque	CA-AR		13,549 A	13,165	-2.8	5,512	1 331,95	9,9	126
La Bostonnaïis		M	473	524	10.8	204	290,10	1,8	
La Tuque		V	12,577 A	12,102	-3.8	5,093	599,07	20,2	
Langelier		CT	499	539	8.0	215	442,78	1,2	

See note(s), endnote(s) and abbreviation(s) at the end of the publication. - Voir nota, note(s) de fin de document et abréviation(s) à la fin de la publication.

Table 8. Population and Dwelling Counts, for Census Metropolitan Areas, Census Agglomerations, Primary Census Metropolitan Areas, Primary Census Agglomerations and Component Census Subdivisions (Municipalities) (2), 1991 and 1996 Censuses - 100% Data

Tableau 8. Chiffres de population et des logements, régions métropolitaines de recensement, agglomérations de recensement, régions métropolitaines de recensement primaires, agglomérations de recensement primaires et subdivisions de recensement composantes (municipalités) (2), recensements de 1991 et 1996 - données intégrales

	CMA/ CA PCMA/ PCA type - Genre de RMR/ AR RMRP/ ARP	CSD type - Genre de SDR	Population			Dwellings, 1996 - Logements, 1996	Land area in square kilometres, 1996 - Superficie des terres en kilomètres carrés, 1996	Population density per square kilometre, 1996 - Densité de la population au kilomètre carré, 1996	CMA/CA National population rank - Rang national de la population des RMR/AR
			1991	1996	% change - Variation en %				
Labrador City	CA-AR		11,392	10,473	-8.1	3,449	47.08	222.5	137
Labrador City		T	9,061	8,455	-6.7	2,782	6.47	1 306,8	
Wabush		T	2,331	2,018	-13.4	667	40.61	49,7	
Lachute	CA-AR		11,730	11,493	-2.0	4,869	96.24	119,4	133
Lachute		V	11,730	11,493	-2.0	4,869	96.24	119,4	
Leamington	CA-AR		37,366 A	40,687	8.9	14,283	394.12	103,2	64
Gosfield South		TP	7,380	7,650	3.7	2,672	123,31	62,0	
Kingsville		T	5,716	5,991	4.8	2,230	4,27	1 403,0	
Leamington		T	14,140 A	16,188	14.5	5,767	10,63	1 522,9	
Mersea		TP	8,556 A	9,201	7.5	2,996	253,67	36,3	
Wheatley		VL	1,574	1,657	5.3	618	2,24	739,7	
Lethbridge	CA-AR		60,974	63,053	3.4	24,756	119,90	525,9	47
Lethbridge		C	60,974	63,053	3.4	24,756	119,90	525,9	
Lindsay	CA-AR		20,723	21,949	5.9	8,663	253,43	86,6	97
Lindsay		T	16,696	17,638	5.6	7,177	15,19	1 161,2	
Ops		TP	4,027	4,311	7.1	1,486	238,24	18,1	
Lloydminster	CA-AR		17,283	18,953	9.7	6,981	41,30	458,9	104
Lloydminster (Alta. part - Partie Alb.)		C	10,042	11,317	12.7	4,296	23,93	472,9	
Lloydminster (Sask. part - Partie Sask.)		C	7,241	7,636	5.5	2,685	17,37	439,6	
London	CMA-RMR		381,522	398,616	4.5	157,739	2 105,07	189,4	10
London (Primary - Primaire)	PCMA-RMRP		341,147 A	356,694	4.6	141,581	1 793,58	198,9	
Belmont		VL	1,404 A	1,632	16.2	537	5,91	276,1	
Delaware		TP	2,405 A	2,436	1.3	711	97,24	25,1	
Lobo		TP	5,529	5,553	0.4	1,760	196,30	28,3	
London		C	311,620 A	325,646	4.5	131,393	437,99	743,5	
London		TP	4,646 A	4,996	7.5	1,683	293,68	17,0	
North Dorchester		TP	7,915 A	8,665	9.5	2,921	232,41	37,3	
Southwold		TP	4,351 A	4,282	-1.6	1,408	300,15	14,3	
West Nissouri		TP	3,277 A	3,484	6.3	1,168	229,90	15,2	
St. Thomas (Primary - Primaire)	PCA-ARP		40,375 A	41,922	3.8	16,158	311,49	134,6	
Port Stanley		VL	2,223	2,499	12.4	1,079	3,79	659,4	
St. Thomas		C	30,332 A	32,275	6.4	12,702	32,22	1 001,7	
Yarmouth		TP	7,820 A	7,148	-8.6	2,377	275,48	25,9	
Magog	CA-AR		20,426	21,334	4.4	8,802	145,69	146,4	99
Magog		CT	4,541	5,216	14.9	2,103	124,22	42,0	
Magog		V	14,034	14,050	0.1	6,007	15,28	919,5	
Omerville		VL	1,851	2,068	11.7	692	6,19	334,1	
Matane	CA-AR		17,570 A	17,118	-2.6	7,020	303,22	56,5	110
Matane		V	12,756	12,364	-3.1	5,296	24,35	507,8	
Petit-Matane		M	1,288	1,360	5.6	507	38,85	35,0	
Saint-Jérôme-de-Matane		P	1,189	1,165	-2.0	414	71,16	16,4	
Saint-Luc		P	913	899	-1.5	317	79,06	11,4	
Sainte-Félicité		P	666	612	-8.1	226	87,98	7,0	
Sainte-Félicité		VL	758	718	-5.3	260	1,82	394,5	
Medicine Hat	CA-AR		52,681	56,570	7.4	21,960	13 306,74	4,3	53
Cypress No. 1		MD	4,962	5,353	7.9	1,813	13 180,80	0,4	
Irvine		T	326	330	1.2	120	3,05	108,2	
Medicine Hat		C	43,625	46,783	7.2	18,603	112,96	414,2	
Redcliff		T	3,768	4,104	8.9	1,424	9,93	413,3	
Midland	CA-AR		31,757 A	33,291	4.8	12,783	228,76	145,5	78
Midland		T	14,485 A	15,035	3.8	5,901	21,75	691,3	
Penetanguishene		T	6,862 A	7,291	6.3	2,752	12,58	579,6	
Tay		TP	10,410 A	10,965	5.3	4,130	194,43	56,4	
Noncton	CA-AR		107,436 A	113,491	5.6	42,950	2 152,67	52,7	31
Coverdale		PAR	3,684	3,979	8.0	1,374	242,12	16,4	
Dieppe		T	10,650 A	12,497	17.3	4,459	51,62	242,1	
Dorchester		PAR	532 A	555	4.3	191	112,02	5,0	
Dorchester		VL	848	1,179	39.0	217	5,26	224,1	
Elgin		PAR	933	1,027	10.1	393	433,44	2,4	
Fort Folly 1		R	25	33	32.0	13	0,47	70,2	
Hillsborough		PAR	1,477	1,532	3.7	550	315,52	4,9	

See note(s), endnote(s) and abbreviation(s) at the end of the publication. - Voir note, note(s) de fin de document et abréviation(s) à la fin de la publication.

Table 8. Population and Dwelling Counts, for Census Metropolitan Areas, Census Agglomerations, Primary Census Metropolitan Areas, Primary Census Agglomerations and Component Census Subdivisions (Municipalities) (2), 1991 and 1996 Censuses - 100% Data

Tableau 8. Chiffres de population et des logements, régions métropolitaines de recensement, agglomérations de recensement, régions métropolitaines de recensement primaires, agglomérations de recensement primaires et subdivisions de recensement composantes (municipalités) (2), recensements de 1991 et 1996 - données intégrales

	CMA/ CA PCMA/ PCA type - Genre de RMR/ AR RMRP/ ARP	CSD type - Genre de SDR	Population			Dwellings, 1996 - Logements, 1996	Land area in square kilometres, 1996 - Superficie des terres en kilomètres carrés, 1996	Population density per square kilometre, 1996 - Densité de la population au kilomètre carré, 1996	CMA/CA National population rank - Rang national de la population des RMR/AR
			1991	1996	% change - Variation en %				
Hillsborough		VL	1,239	1,272	2.7	470	13.83	92.0	
Memramcook		VL	4,882 A	4,904	0.5	1,775	188.57	26.0	
Moncton		C	56,823 A	59,313	4.4	24,081	142.37	416.6	
Moncton		PAR	8,268	8,669	4.9	2,932	603.20	14.4	
Riverview		T	16,270	16,653	2.4	5,813	34.26	486.1	
Salisbury		VL	1,805	1,878	4.0	682	9.99	188.0	
Montréal †	CMA-RMR		3,208,970 A	3,326,510	3.7	1,350,677	4 024.21	826.6	2
Beloeil (Primary - Primaire)	PCA-ARP		40,518 A	43,491	7.3	15,784	75.61	575.2	
Beloeil		V	18,516	19,294	4.2	6,958	24.01	803.6	
McMasterville		M	3,689	3,813	3.4	1,352	3.00	1 271.0	
Mont-Saint-Hilaire		V	12,267 A	13,064	6.5	4,883	43.39	301.1	
Otterburn Park		V	6,046	7,320	21.1	2,591	5.21	1 405.0	
Châteauguay (Primary - Primaire)	PCA-ARP		61,661	64,419	4.5	23,364	158.19	407.2	
Beauharnois		V	6,449	6,435	-0.2	2,616	40.44	159.1	
Châteauguay		V	39,833	41,423	4.0	14,815	35.40	1 170.1	
Léry		V	2,429	2,410	-0.8	895	11.17	215.8	
Maple Grove		V	2,431	2,606	7.2	995	8.52	305.9	
Melocheville		VL	2,292	2,486	8.5	975	16.77	148.2	
Mercier		V	8,227	9,059	10.1	3,068	45.89	197.4	
Montréal † (Primary - Primaire)	PCMA-RMRP		3,040,169 A	3,143,225	3.4	1,281,546	3 605.64	871.8	
Anjou		V	37,207 A	37,308	0.3	16,363	13.64	2 735.2	
Baie-d'Urfé		V	3,849	3,774	-1.9	1,326	6.03	625.9	
Beaconsfield		V	19,616	19,414	-1.0	6,458	10.64	1 824.6	
Blainville		V	22,679	29,603	30.5	10,118	55.20	536.3	
Bois-des-Filion		V	6,337	7,124	12.4	2,546	3.92	1 817.3	
Boisbriand		V	21,124	25,227	19.4	8,624	27.32	923.4	
Boucherville		V	33,796	34,989	3.5	12,351	69.33	504.7	
Brossard		V	64,793	65,927	1.8	22,293	44.98	1 465.7	
Candiac		V	10,765 A	11,805	9.7	4,120	16.54	713.7	
Carignan		V	5,386	5,614	4.2	1,928	62.35	90.0	
Chambly		V	15,893	19,716	24.1	7,098	25.06	786.8	
Charlemagne		V	5,598	5,739	2.5	2,225	1.76	3 260.8	
Côte-Saint-Luc		C	30,126 A	29,705	-1.4	13,091	7.40	4 014.2	
Delson		V	6,063	6,703	10.6	2,298	7.15	937.5	
Deux-Montagnes		V	13,035	15,953	22.4	5,779	6.05	2 636.9	
Dollard-des-Ormeaux		V	46,922	47,826	1.9	15,065	15.05	3 177.8	
Dorval		C	17,249	17,572	1.9	7,534	20.76	846.4	
Gore		CT	982	1,133	15.4	470	93.86	12.1	
Greenfield Park		V	17,652	17,337	-1.8	6,687	4.58	3 785.4	
Hampstead		V	7,219 A	6,986	-3.2	2,536	1.77	3 946.9	
Hudson		V	4,829	4,796	-0.7	1,928	21.73	220.7	
Kahnawake 14 †		R	†	†	†	†	50.26	†	
Kanesatake †		R	†	†	†	†	8.25	†	
Kirkland		V	17,495	18,678	6.8	5,687	10.34	1 806.4	
L'Assomption		V	10,817 A	11,366	5.1	4,067	66.44	171.1	
L'Île-Bizard		V	11,352	13,038	14.9	4,313	22.69	574.6	
L'Île-Cadieux		V	140	121	-13.6	46	0.62	195.2	
L'Île-Dorval		V	3	2	-33.3	1	0.18	11.1	
L'Île-Perrot		V	8,065 A	9,178	13.8	3,646	4.92	1 865.4	
La Plaine		V	10,576	14,413	36.3	4,567	39.70	363.0	
La Prairie		V	15,237 A	17,128	12.4	6,354	43.33	395.3	
Lachenaie		V	15,052 A	18,489	22.8	6,060	42.75	432.5	
Lachine		V	35,266	35,171	-0.3	15,347	17.38	2 023.6	
LaSalle		V	73,804	72,029	-2.4	30,450	16.42	4 386.7	
Laval		V	314,398	330,393	5.1	123,979	245.40	1 346.3	
Lavaltrie		VL	4,365	5,821	33.4	1,968	2.67	2 180.1	
Le Gardeur		V	13,814	16,853	22.0	5,615	44.00	383.0	
LeMoyne		V	5,412	5,052	-6.7	2,504	0.96	5 262.5	
Les Cèdres		M	3,836	4,641	21.0	1,650	74.57	62.2	
Longueuil		V	129,808 A	127,977	-1.4	54,888	42.85	2 986.6	
Lorraine		V	8,410	8,876	5.5	2,746	5.46	1 625.6	
Mascouche		V	25,828	28,097	8.8	9,094	107.95	260.3	
Mirabel		V	17,971	22,689	26.3	7,949	492.20	46.1	
Mont-Royal		V	18,212	18,282	0.4	6,899	7.43	2 460.6	
Montréal		V	1,017,669 A	1,016,376	-0.1	475,367	177.10	5 739.0	
Montréal-Est		V	3,767	3,523	-6.5	1,457	12.35	285.3	
Montréal-Nord		V	85,516	81,581	-4.6	34,875	11.03	7 396.3	
Montréal-Ouest		V	5,180	5,254	1.4	1,839	1.63	3 223.3	
Notre-Dame-de-Bon-Secours		M	1,384	1,516	9.5	544	27.42	55.3	
Notre-Dame-de-l'Île-Perrot		P	5,261 A	7,059	34.2	2,426	27.34	258.2	
Oka		M	1,658	1,514	-8.7	640	4.16	363.9	

See note(s), endnote(s) and abbreviation(s) at the end of the publication. - Voir nota, note(s) de fin de document et abréviation(s) à la fin de la publication.

Table 8. Population and Dwelling Counts, for Census Metropolitan Areas, Census Agglomerations, Primary Census Metropolitan Areas, Primary Census Agglomerations and Component Census Subdivisions (Municipalities) (2), 1991 and 1996 Censuses - 100% Data

Tableau 8. Chiffres de population et des logements, régions métropolitaines de recensement, agglomérations de recensement, régions métropolitaines de recensement primaires, agglomérations de recensement primaires et subdivisions de recensement composantes (municipalités) (2), recensements de 1991 et 1996 - données intégrales

	CMA/CA PCMA/ PCA type - Genre de RMR/ AR RMRP/ ARP	CSD type - Genre de SDR	Population			Dwellings, 1996 - Logements, 1996	Land area in square kilometres, 1996 - Superficie des terres en kilomètres carrés, 1996	Population density per square kilometre, 1996 - Densité de la population au kilomètre carré, 1996	CMA/CA National population rank - Rang national de la population des RMR/AR
			1991	1996	% change - Variation en %				
Oka		P	1,656	1,498	-9.5	507	56,13	26,7	
Outremont		V	22,935	22,571	-1.6	9,252	3,68	6 133,4	
Pierrefonds		V	48,735	52,966	8.7	19,101	24,39	2 172,4	
Pincourt		V	9,749 A	10,023	2.8	3,362	9,24	1 084,7	
Pointe-Calumet		VL	4,482	5,443	21.4	1,976	4,90	1 110,8	
Pointe-Claire		V	27,647	28,435	2.9	11,033	19,19	1 481,8	
Pointe-des-Cascades		VL	691	910	31.7	361	2,67	340,8	
Repentigny		V	49,630	53,824	8.5	19,116	24,42	2 204,1	
Richelieu		V	2,843	3,195	12.4	1,205	2,78	1 149,3	
Rosemère		V	11,198	12,025	7.4	4,026	10,20	1 178,9	
Roxboro		V	5,879	5,950	1.2	2,058	2,23	2 668,2	
Saint-Amable		M	5,804	7,105	22.4	2,347	37,28	190,6	
Saint-Antoine-de-Lavaltrie		P	3,061	4,385	43.3	1,535	65,79	66,7	
Saint-Basile-le-Grand		V	10,127	11,771	16.2	3,938	34,84	337,9	
Saint-Bruno-de-Montarville		V	23,849	23,714	-0.6	8,308	41,79	567,5	
Saint-Colomban		P	3,638 A	5,569	53.1	2,068	93,72	59,4	
Saint-Constant		V	18,424 A	21,933	19.0	7,182	57,32	382,6	
Saint-Eustache		V	37,278	39,848	6.9	14,379	70,03	569,0	
Saint-Gérard-Majella		P	3,239 A	4,207	29.9	1,397	32,05	131,3	
Saint-Hubert		V	74,093 A	77,042	4.0	26,741	63,05	1 221,9	
Saint-Isidore		P	2,247	2,401	6.9	823	51,83	46,3	
Saint-Joseph-du-Lac		P	4,312	4,930	14.3	1,612	40,82	120,8	
Saint-Lambert		V	20,976	20,971	--	9,772	6,43	3 261,4	
Saint-Laurent		V	72,402	74,240	2.5	29,364	46,17	1 608,0	
Saint-Lazare		P	9,055 A	11,193	23.6	3,671	67,58	165,6	
Saint-Léonard		V	73,120	71,327	-2.5	28,228	12,93	5 516,4	
Saint-Mathias-sur-Richelieu		M	3,553	4,014	13.0	1,423	48,23	83,2	
Saint-Mathieu		M	1,753 A	1,925	9.8	697	32,07	60,0	
Saint-Mathieu-de-Beloeil		M	1,947	2,143	10.1	684	40,03	53,5	
Saint-Philippe		P	3,572	3,656	2.4	1,273	61,50	59,4	
Saint-Pierre		V	4,967	4,739	-4.6	2,034	2,15	2 204,2	
Saint-Placide		M	1,387 A	1,479	6.6	618	42,21	35,0	
Saint-Sulpice		P	2,549	3,307	29.7	1,147	26,73	123,7	
Sainte-Anne-de-Bellevue		V	4,030	4,700	16.6	1,856	10,23	459,4	
Sainte-Anne-des-Plaines		V	10,787	12,908	19.7	4,013	92,23	140,0	
Sainte-Catherine		V	9,805	13,724	40.0	4,854	9,06	1 514,8	
Sainte-Geneviève		V	3,197	3,339	4.4	1,471	1,24	2 692,7	
Sainte-Julie		V	20,632	24,030	16.5	8,107	47,91	501,6	
Sainte-Marthe-sur-le-Lac		V	7,410	8,295	11.9	2,935	9,01	920,6	
Sainte-Thérèse		V	24,158	23,477	-2.8	9,847	10,09	2 326,8	
Senneville		VL	961	906	-5.7	355	7,41	122,3	
Terrasse-Vaudreuil		M	1,744	1,977	13.4	749	0,99	1 997,0	
Terrebonne		V	39,700 A	42,214	6.3	14,921	73,21	576,6	
Vaudreuil-Dorion		V	17,109 A	18,466	7.9	7,023	73,13	252,5	
Vaudreuil-sur-le-Lac		VL	876	928	5.9	297	1,72	539,5	
Yerdun		V	61,307	59,714	-2.6	29,064	8,15	7 326,9	
Westmount		V	20,239	20,420	0.9	9,000	3,96	5 156,6	
Saint-Jérôme (Primary - Primaire)		PCA-ARP	51,864 A	56,533	9.0	23,539	90,81	622,5	
Bellefeuille		P	10,883 A	12,803	17.6	4,654	49,67	257,8	
Lafontaine		VL	7,365	9,008	22.3	3,498	15,45	583,0	
Saint-Antoine		V	10,232	10,806	5.6	4,095	9,90	1 091,5	
Saint-Jérôme		V	23,384	23,916	2.3	11,292	15,79	1 514,6	
Varenes (Primary - Primaire)		PCA-ARP	14,758 A	18,842	27.7	6,444	93,96	200,5	
Varenes		V	14,758	18,842	27.7	6,444	93,96	200,5	
Moose Jaw		CA-AR	35,552	34,829	-2.0	14,187	829,86	42,0	76
Moose Jaw		C	33,593	32,973	-1.8	13,611	46,64	707,0	
Moose Jaw No. 161		RM	1,959	1,856	-5.3	576	783,22	2,4	
Nanaimo		CA-AR	73,547	85,585	16.4	34,269	1 359,75	62,9	37
Nanaimo		C	60,129	70,130	16.6	28,172	88,19	795,2	
Nanaimo River 2		R	20	20	--	7	0,54	37,0	
Nanaimo River 3		R	47	41	-12.8	15	0,91	45,1	
Nanaimo River 4		R	127	184	44.9	54	0,65	283,1	
Nanaimo Town 1		R	305	183	-40.0	56	0,21	871,4	
Nanaimo, Subd. A		SRD	12,780	14,837	16.1	5,905	1 268,74	11,7	
Nanoose		R	139	190	36.7	60	0,51	372,5	
New Glasgow		CA-AR	38,676	38,055	-1.6	14,310	2 002,66	19,0	71
Fishers Grant 24		R	247	315	27.5	96	1,04	302,9	
Merigomish Harbour 31		R	2	2	--	1	0,14	14,3	
New Glasgow		T	9,905	9,812	-0.9	4,029	10,36	947,1	

See note(s), endnote(s) and abbreviation(s) at the end of the publication. - Voir nota, note(s) de fin de document et abréviation(s) à la fin de la publication.

Table 8. Population and Dwelling Counts, for Census Metropolitan Areas, Census Agglomerations, Primary Census Metropolitan Areas, Primary Census Agglomerations and Component Census Subdivisions (Municipalities) (2), 1991 and 1996 Censuses - 100% Data

Tableau 8. Chiffres de population et des logements, régions métropolitaines de recensement, agglomérations de recensement, régions métropolitaines de recensement primaires, agglomérations de recensement primaires et subdivisions de recensement composantes (municipalités) (2), recensements de 1991 et 1996 - données intégrales

	CMA/CA PCMA/ PCA type - Genre de RMRP/ AR RMRP/ ARP	CSD type - Genre de SDR	Population			Dwellings, 1996 - Logements, 1996	Land area in square kilometres, 1996 - Superficie des terres en kilomètres carrés, 1996	Population density per square kilometre, 1996 - Densité de la population au kilomètre carré, 1996	CMA/CA National population rank - Rang national de la population des RMRP/AR
			1991	1996	% change - Variation en %				
Pictou, Subd. B		SCM	6,598	6,602	0.1	2,259	741,27	8,9	
Pictou, Subd. C		SCM	9,502	9,428	-0.8	3,371	1 220,68	7,7	
Stellarton		T	5,237	4,968	-5.1	1,954	8,55	581,1	
Trenton		T	2,957	2,952	-0.2	1,122	6,49	454,9	
Westville		T	4,228	3,976	-6.0	1,478	14,13	281,4	
North Battleford	CA-AR		18,455 A	17,987	-2.5	7,012	57,78	311,3	106
Battleford		T	4,107	3,936	-4.2	1,392	22,30	176,5	
North Battleford		C	14,348 A	14,051	-2.1	5,620	35,48	396,0	
North Bay	CA-AR		65,222 A	64,785	-0.7	25,113	1 069,28	60,6	46
Bonfield		TP	1,937	1,765	-8.9	616	205,39	8,6	
East Ferris		TP	4,028	4,139	2.8	1,370	167,02	24,8	
Nipissing 10		R	859	1,381	60.8	506	273,11	5,1	
North Bay		C	55,405	54,332	-1.9	21,429	312,88	173,7	
North Himsforth		TP	2,993	3,168	5.8	1,192	110,88	28,6	
Orillia	CA-AR		34,421 A	38,103	10.7	14,788	465,26	81,9	70
Orillia		C	25,925	27,846	7.4	10,978	28,55	975,3	
Severn		TP	8,496 A	10,257	20.7	3,810	436,71	23,5	
Oshawa	CMA-RMR		240,104	268,773	11.9	93,855	894,19	300,6	16
Clarington		T	49,479	60,615	22.5	20,127	607,79	99,7	
Oshawa		C	129,344	134,364	3.9	49,691	143,41	936,9	
Whitby		T	61,281	73,794	20.4	24,037	142,99	516,1	
Ottawa - Hull	CMA-RMR		941,814 A	1,010,498	7.3	388,977	5 686,45	177,7	4
Buckingham (Primary - Primaire)		PCA-ARP	16,301	19,667	20.6	7,269	70,19	280,2	
Buckingham		V	10,548	11,678	10.7	4,422	14,59	800,4	
Masson-Angers		V	5,753	7,989	38.9	2,847	55,60	143,7	
Kanata (Primary - Primaire)		PCA-ARP	53,495 A	67,176	25.6	21,756	403,53	166,5	
Goulbourn		TP	16,151	19,267	19.3	6,355	271,32	71,0	
Kanata		C	37,344	47,909	28.3	15,401	132,21	362,4	
Ottawa - Hull (Primary - Primaire)	PCMA-RMRP		872,018 A	923,655	5.9	359,952	5 212,73	177,2	
Aylmer		V	32,244	34,901	8.2	12,032	91,21	382,6	
Cambridge		TP	5,915	6,403	8.3	2,031	255,76	25,0	
Cantley		M	4,424	5,425	22.6	1,840	131,49	41,3	
Casselman		VL	2,434	2,877	18.2	1,015	4,50	639,3	
Chelsea		M	5,091	5,925	16.4	2,188	110,95	53,4	
Clarence		TP	8,982	10,563	17.6	3,446	290,79	36,3	
Cumberland		TP	40,697	47,367	16.4	14,545	315,69	150,0	
Gatineau		V	92,284	100,702	9.1	36,574	140,62	716,1	
Gloucester		C	101,677	104,022	2.3	34,446	293,86	354,0	
Hull		V	60,707	62,339	2.7	28,925	37,35	1 669,0	
La Pêche		M	5,854	6,160	5.2	2,278	597,74	10,3	
Nepean		C	107,627	115,100	6.9	40,189	217,00	530,4	
Osgoode		TP	13,976	15,904	13.8	5,203	379,86	41,9	
Ottawa		C	313,987	323,340	3.0	144,451	110,15	2 935,5	
Pontiac		M	4,501	4,722	4.9	1,681	446,88	10,6	
Rideau		TP	11,778	12,444	5.7	4,117	408,75	30,4	
Rockcliffe Park		VL	2,113	1,995	-5.6	772	1,74	1 146,6	
Rockland		T	6,771	8,070	19.2	2,777	8,49	950,5	
Russell		TP	10,659	11,877	11.4	3,819	198,89	59,7	
South Gower		TP	1,949	2,500	28.3	870	88,85	28,1	
Val-des-Monts		M	5,551	7,231	30.3	2,666	455,76	15,9	
Vanier		C	18,150	17,247	-5.0	8,454	2,93	5 886,3	
West Carleton		TP	14,647	16,541	12.9	5,633	623,47	26,5	
Owen Sound	CA-AR		30,286	30,319	0.1	12,078	545,74	55,6	84
Derby		TP	2,818	2,891	2.6	1,007	167,40	17,3	
Owen Sound		C	21,674	21,390	-1.3	8,932	23,69	902,9	
Sarawak		TP	2,803	2,832	1.0	999	43,69	64,8	
Sydenham		TP	2,991	3,206	7.2	1,140	310,96	10,3	
Pembroke	CA-AR		22,902 A	23,745	3.7	9,309	649,03	36,6	94
Alice and Fraser		TP	3,824 A	4,124	7.8	1,360	431,67	9,6	
L'Isle-aux-Allumettes		CT	542	590	8.9	217	87,05	6,8	
Pembroke		C	13,997	14,177	1.3	5,962	15,33	924,8	
Pembroke		TP	1,761	2,017	14.5	708	28,82	70,0	
Stafford		TP	2,778	2,837	2.1	1,062	86,16	32,9	
Penticton	CA-AR		35,823 A	41,276	15.2	17,837	2 214,97	18,6	63

See note(s), endnote(s) and abbreviation(s) at the end of the publication. - Voir nota, note(s) de fin de document et abréviation(s) à la fin de la publication.

Table 8. Population and Dwelling Counts, for Census Metropolitan Areas, Census Agglomerations, Primary Census Metropolitan Areas, Primary Census Agglomerations and Component Census Subdivisions (Municipalities) (2), 1991 and 1996
Censuses - 100% Data

Tableau 8. Chiffres de population et des logements, régions métropolitaines de recensement, agglomérations de recensement, régions métropolitaines de recensement primaires, agglomérations de recensement primaires et subdivisions de recensement composantes (municipalités) (2), recensements de 1991 et 1996 - données intégrales

	CMA/ CA PCMA/ PCA type - Genre de RMR/ AR RMRP/ ARP	CSD type - Genre de SDR	Population			Dwellings, 1996 - Logements, 1996	Land area in square kilometres, 1996 - Superficie des terres en kilomètres carrés, 1996	Population density per square kilometre, 1996 - Densité de la population au kilomètre carré, 1996	CMA/CA National population rank - Rang national de la population des RMR/AR
			1991	1996	% change - Variation en %				
Okanagan-Similkameen, Subd. A		SRD	7,657	9,216	20.4	3,596	2 042,67	4,5	
Penticton		C	27,258	30,987	13.7	13,722	40,80	759,5	
Penticton 1		R	908	1,073	18.2	519	131,50	8,2	
Peterborough	CA-AR		98,060	100,193	2.2	38,818	1 164,05	86,1	34
Curve Lake First Nation 35		R	806	891	10.5	328	5,46	163,2	
Douro		TP	3,523	3,671	4.2	1,203	157,38	23,3	
Dummer		TP	2,746	3,053	11.2	1,092	303,73	10,1	
Ennismore		TP	4,284	4,465	4.2	1,615	80,81	55,3	
Hiawatha First Nation 36		R	234	277	18.4	102	6,94	31,0	
Lakefield		VL	2,555	2,444	-4.3	1,011	2,97	822,9	
North Monaghan		TP	1,168 A	1,210	3.6	386	38,28	31,6	
Otonabee		TP	5,368	5,447	1.5	1,858	272,41	20,0	
Peterborough		C	68,379 A	69,535	1.7	27,917	53,99	1 287,9	
Smith		TP	8,997	9,200	2.3	3,306	240,08	38,3	
Port Alberni	CA-AR		26,601	26,893	1.1	10,580	2 224,84	12,1	89
Ahahswinis 1		R	80	101	26.3	35	0,31	325,8	
Alberni 2		R	0	8	...	2	0,44	18,2	
Alberni-Clayoquot, Subd. A		SRD	7,586 A	7,904	4.2	3,036	2 202,04	3,6	
Klekkoot 2		R	6	9	50.0	6	1,11	8,1	
Port Alberni		C	18,523 A	18,468	-0.3	7,374	17,81	1 036,9	
Tsahahéh 1		R	406	403	-0.7	127	3,13	128,8	
Port Hope	CA-AR		11,505	11,698	1.7	4,462	13,00	899,8	131
Port Hope		T	11,505	11,698	1.7	4,462	13,00	899,8	
Portage la Prairie †	CA-AR		20,994 A	20,385	-2.9	7,328	1 945,40	10,5	101
Dakota Plains 6A		R	96	84	-12.5	27	4,78	17,6	
Dakota Tipi 1 †		R	72	†	†	†	0,15	†	
Long Plain (Part) 6		R	484	597	23.3	169	33,41	17,9	
Portage la Prairie		C	13,186	13,077	-0.8	5,094	24,03	544,2	
Portage la Prairie		RM	7,156	6,627	-7.4	2,038	1 883,03	3,5	
Powell River	CA-AR		18,477	19,936	7.9	8,195	5 101,02	3,9	103
Harwood Island 2		R	0	0	...	0	9,01	--	
Powell River		DM	12,991	13,131	1.1	5,345	29,14	450,6	
Powell River, Subd. A		SRD	5,461	6,207	13.7	2,608	5 054,56	1,2	
Sechelt (Part)		IGD	25	33	32.0	15	0,23	143,5	
Sliammon 1		R	†	565	...	227	8,08	69,9	
Prince Albert	CA-AR		41,257	41,706	1.1	15,067	1 844,91	22,6	62
Buckland No. 491		RM	3,556	3,444	-3.1	1,126	792,95	4,3	
Opawakoscikan		R	38	0	-100.0	0	0,17	--	
Prince Albert		C	34,181	34,777	1.7	12,996	64,98	535,2	
Prince Albert No. 461		RM	3,340	3,322	-0.5	903	971,27	3,4	
Wahpeton 94A		R	142	163	14.8	42	15,54	10,5	
Prince George	CA-AR		69,653	75,150	7.9	26,849	315,94	237,9	42
Prince George		C	69,653	75,150	7.9	26,849	315,94	237,9	
Prince Rupert	CA-AR		17,359 A	17,414	0.3	6,142	220,75	78,9	108
Port Edward		DM	739	700	-5.3	237	167,19	4,2	
Prince Rupert		C	16,620	16,714	0.6	5,905	53,56	312,1	
Québec †	CMA-RMR		645,550	671,889	4.1	279,432	3 149,65	213,3	7
Beauport		V	69,158	72,920	5.4	27,201	71,32	1 022,4	
Bernières-Saint-Nicolas		V	14,431 A	15,594	8.1	5,307	94,12	165,7	
Boischatel		M	3,878	4,152	7.1	1,440	19,38	214,2	
Cap-Rouge		V	14,105	14,163	0.4	4,815	6,39	2 216,4	
Charlesbourg		V	70,792 A	70,942	0.2	28,890	67,53	1 050,5	
Charny		V	10,239	10,661	4.1	4,289	8,80	1 211,5	
Château-Richer		V	3,690	3,579	-3.0	1,390	235,89	15,2	
Fossambault-sur-le-Lac		V	817	921	12.7	378	11,30	81,5	
L'Anclienne-Lorette		V	15,242	15,895	4.3	5,850	7,87	2 019,7	
L'Ange-Gardien		P	2,819	2,841	0.8	1,059	50,94	55,8	
Lac-Beauport		M	4,462	5,008	12.2	1,769	62,54	80,1	
Lac-Delage		V	338	368	8.9	148	1,45	253,8	
Lac-Saint-Charles		M	7,521 A	8,540	13.5	2,884	35,82	238,4	
Lac-Saint-Joseph		V	140	83	-40.7	45	31,78	2,6	
Lévis		V	39,417 A	40,407	2.5	15,717	44,00	918,3	
Loretteville		V	14,219	14,168	-0.4	5,571	6,94	2 041,5	

See note(s), endnote(s) and abbreviation(s) at the end of the publication. - Voir nota, note(s) de fin de document et abréviation(s) à la fin de la publication.

Table 8. Population and Dwelling Counts, for Census Metropolitan Areas, Census Agglomerations, Primary Census Metropolitan Areas, Primary Census Agglomerations and Component Census Subdivisions (Municipalities) (2), 1991 and 1996 Censuses - 100% Data

Tableau 8. Chiffres de population et des logements, régions métropolitaines de recensement, agglomérations de recensement, régions métropolitaines de recensement primaires, agglomérations de recensement primaires et subdivisions de recensement composantes (municipalités) (2), recensements de 1991 et 1996 - données intégrales

	CMA/CA PCMA/PCA type	CSD type	Population			Dwellings, 1996 Logements, 1996	Land area in square kilometres, 1996 Superficie des terres en kilomètres carrés, 1996	Population density per square kilometre, 1996 Densité de la population au kilomètre carré, 1996	CMA/CA National population rank Rang national de la population des RMR/AR
			1991	1996	% change Variation en %				
Notre-Dame-des-Anges		P	455	370	-18.7	4	0,06	6 166,7	
Pintendre		M	5,028	6,035	20.0	2,011	52,27	115,5	
Québec		V	167,264	167,264	-0.2	82,823	88,86	1 882,3	
Saint-Augustin-de-Desmaures		M	12,680	14,771	16.5	4,786	85,38	173,0	
Saint-Émile		V	6,916 A	9,889	43.0	3,426	8,77,6	1 127,6	
Saint-Étienne-de-Beaumont		P	2,011	2,067	2.8	731	45,30	45,6	
Saint-Étienne-de-Lauzon		M	7,256	8,207	13.1	2,676	93,49	87,8	
Saint-François		P	493	484	-1.8	183	33,86	14,3	
Saint-Gabriel-de-Valcartier		M	2,754	2,204	-20.0	597	424,44	5,2	
Saint-Jean		P	832	847	1.8	349	43,64	19,4	
Saint-Jean-Chrysostome		V	12,717	16,161	27.1	5,374	82,90	194,9	
Saint-Joseph-de-la-Pointe-de-Lévy		P	745 A	894	20.0	302	34,97	25,6	
Saint-Lambert-de-Lauzon		P	4,146	4,590	10.7	1,591	107,33	42,8	
Saint-Laurent		P	1,551	1,576	1.6	577	35,33	44,6	
Saint-Pierre		P	1,992	1,982	-0.5	687	31,13	63,7	
Saint-Rédempteur		V	5,862	6,358	8.5	2,090	3,46	1 837,6	
Saint-Romuald		V	9,830	10,604	7.9	4,427	18,34	578,2	
Sainte-Brigitte-de-Laval		M	2,833	3,214	13.4	1,155	110,83	29,0	
Sainte-Catherine-de-la-Jacques-Cartier		M	4,011	4,428	10.4	1,544	121,43	36,5	
Sainte-Famille		P	942	913	-3.1	318	46,44	19,7	
Sainte-Foy		V	71,133	72,330	1.7	34,625	83,86	862,5	
Sainte-Hélène-de-Breakeyville		P	2,998	3,423	14.2	1,189	9,58	357,3	
Sainte-Pétronille		VL	1,128	1,090	-3.4	413	4,51	241,7	
Shannon		M	3,535	3,751	6.1	1,160	62,17	60,3	
Sillery		V	12,519	12,003	-4.1	4,582	6,73	1 783,5	
Stoneham-et-Tewkesbury		CU	4,384	4,842	10.4	1,806	684,49	7,1	
Val-Bélair		V	17,181	20,176	17.4	7,012	68,52	294,5	
Vanier		V	10,833	11,174	3.1	5,241	4,66	2 397,9	
Wendake †		R	†	†	†	†	0,83	†	
Quesnel †	CA-AR		23,302	25,279	8.5	9,239	22 441,66	1,1	92
Alexandria 1		R	12	8	-33.3	3	1,94	4,1	
Alexandria 1A		R	7 A	0	-100.0	0	0,93	--	
Alexandria 3		R	8	5	-37.5	4	4,04	1,2	
Alexandria 3A		R	12	4	-66.7	2	1,47	2,7	
Baezaeko River 25		R	1	0	-100.0	0	0,65	--	
Baezaeko River 26		R	1	0	-100.0	0	0,65	--	
Cariboo, Subd. A		SRD	14,830 A	16,630	12.1	5,822	22 390,32	0,7	
Coglistiko River 29		R	3	2	-33.3	2	0,55	3,6	
Euchinico Creek 17		R	6	0	-100.0	0	3,29	--	
Kluskus 1		R	34	52	52.9	12	4,04	12,9	
Kushya Creek 7		R	0	0	...	0	0,65	--	
Nazco 20		R	88	95	8.0	18	5,83	16,3	
Quesnel		C	8,208 A	8,468	3.2	3,373	23,00	368,2	
Quesnel 1 †		R	68	†	†	†	1,24	†	
Sundayman's Meadow 3		R	22	0	-100.0	0	0,32	--	
Tatelkus Lake 28		R	2	0	-100.0	0	1,29	--	
Trout Lake Alec 16		R	0	15	...	3	1,45	10,3	
Red Deer	CA-AR		58,145 A	60,075	3.3	22,485	58,18	1 032,6	49
Red Deer		C	58,145 A	60,075	3.3	22,485	58,18	1 032,6	
Regina	CMA-RMR		191,692	193,652	1.0	75,115	3 421,58	56,6	18
Baïgonie		T	1,096	1,132	3.3	366	3,17	357,1	
Belle Plaine		VL	80	64	-20.0	23	1,45	44,1	
Buena Vista		VL	276	343	24.3	132	3,77	91,0	
Disley		VL	60	51	-15.0	18	0,65	78,5	
Edenwold		VL	175	198	13.1	75	0,73	271,2	
Edenwold No. 158		RM	2,349	2,738	16.6	854	892,03	3,1	
Grand Coulee		VL	276	336	21.7	93	0,27	1 244,4	
Lumsden		T	1,477	1,530	3.6	516	3,41	448,7	
Lumsden Beach		RV	0	0	...	0	0,16	--	
Lumsden No. 189		RM	1,279	1,376	7.6	472	835,78	1,6	
Pense		VL	556	534	-4.0	176	1,29	414,0	
Pense No. 160		RM	559	536	-4.1	166	836,41	0,6	
Pilot Butte		T	1,450	1,469	1.3	456	3,89	377,6	
Regina		C	179,183 A	180,400	0.7	70,750	114,06	1 581,6	
Regina Beach		T	921	984	6.8	430	2,12	464,2	
Sherwood No. 159		RM	1,093 A	1,056	-3.4	336	720,89	1,5	
White City		VL	862	905	5.0	252	1,50	603,3	
Rimouski	CA-AR		46,697 A	48,104	3.0	19,630	587,15	81,9	57

See note(s), endnote(s) and abbreviation(s) at the end of the publication. - Voir nota, note(s) de fin de document et abréviation(s) à la fin de la publication.

Table 8. Population and Dwelling Counts, for Census Metropolitan Areas, Census Agglomerations, Primary Census Metropolitan Areas, Primary Census Agglomerations and Component Census Subdivisions (Municipalities) (2), 1991 and 1996 Censuses - 100% Data

Tableau 8. Chiffres de population et des logements, régions métropolitaines de recensement, agglomérations de recensement, régions métropolitaines de recensement primaires, agglomérations de recensement primaires et subdivisions de recensement composantes (municipalités) (2), recensements de 1991 et 1996 - données intégrales

	CMA/CA PCMA/ PCA type	CSD type	Population			Dwellings, 1996 - Logements, 1996	Land area in square kilometres, 1996 - Superficie des terres en kilomètres carrés, 1996	Population density per square kilometre, 1996 - Densité de la population au kilomètre carré, 1996	CMA/CA National population rank - Rang national de la population des RMR/AR
			1991	1996	% change - Variation en %				
Le Bic		M	3,041	2,999	-1.4	1,125	80,29	37,4	
Pointe-au-Père		V	4,001	4,145	3.6	1,455	17,84	232,3	
Rimouski		V	30,873	31,773	2.9	13,681	76,02	418,0	
Rimouski-Est		VL	2,141	2,119	-1.0	867	6,14	345,1	
Saint-Anaclet-de-Lessard		P	2,468	2,546	3.2	904	126,26	20,2	
Saint-Narcisse-de-Rimouski		P	1,002	996	-0.6	368	158,12	6,3	
Sainte-Blandine		P	1,938	2,114	9.1	743	74,59	28,3	
Sainte-Odile-sur-Rimouski		P	1,233	1,412	14.5	487	47,89	29,5	
Rivière-du-Loup	CA-AR		21,641 A	22,378	3.4	9,005	297,73	75,2	96
Notre-Dame-du-Portage		P	1,163	1,209	4.0	478	38,26	31,6	
Rivière-du-Loup		V	14,017	14,721	5.0	6,283	16,94	869,0	
Saint-Antoine		P	3,268	3,368	3.1	1,202	175,74	19,2	
Saint-Patrice-de-la-Rivière-du-Loup		P	3,193	3,080	-3.5	1,042	66,79	46,1	
Rouyn-Noranda	CA-AR		38,593 A	39,096	1.3	15,899	2 503,62	15,6	68
Arntfield		M	433	433	—	191	418,37	1,0	
Beaudry		M	1,096	1,139	3.9	380	114,10	10,0	
Bellecombe		M	753	755	0.3	253	608,99	1,2	
Cloutier		M	363	356	-1.9	135	129,08	2,8	
D'Alembert		M	768	810	5.5	276	401,22	2,0	
Évain		M	3,668	3,892	6.1	1,266	196,13	19,8	
Lac-Dufault		M	748	978	30.7	337	39,13	25,0	
McMatters		M	1,806 A	1,914	6.0	641	385,81	5,0	
Rouyn-Noranda		V	28,958 A	28,819	-0.5	12,420	210,79	136,7	
Saint John	CMA-RMR		125,838 A	125,705	-0.1	47,294	3 509,34	35,8	27
East Riverside-Kinghurst		VL	1,049	1,048	-0.1	364	4,07	257,5	
Fairvale		VL	5,041	4,951	-1.8	1,817	7,85	630,7	
Gondola Point		VL	4,218	4,324	2.5	1,328	9,12	474,1	
Grand Bay		T	3,613	3,713	2.8	1,279	22,90	162,1	
Greenwich		PAR	1,174	1,175	0.1	441	112,92	10,4	
Hampton		PAR	2,312 A	2,635	14.0	854	122,38	21,5	
Hampton		T	3,826 A	4,081	6.7	1,321	19,14	213,2	
Kingston		PAR	2,739	2,873	4.9	1,016	210,31	13,7	
Lepreau		PAR	900	875	-2.8	344	221,93	3,9	
Musquash		PAR	1,268	1,315	3.7	459	264,39	5,0	
Petersville		PAR	857	849	-0.9	299	604,54	1,4	
Quispamsis		T	8,446	8,839	4.7	2,746	39,98	221,1	
Renforth		VL	1,474	1,534	4.1	544	2,83	542,0	
Rothsay		PAR	2,455	2,979	21.3	939	29,91	99,6	
Rothsay		T	1,647	1,695	2.9	555	6,00	282,5	
Saint John		C	74,969	72,494	-3.3	29,516	322,88	224,5	
Saint Martins		PAR	1,199	1,284	7.1	438	688,38	1,9	
Simonds		PAR	3,615	3,823	5.8	1,223	280,71	13,6	
St. Martins		VL	411	386	-6.1	162	2,28	169,3	
Upham		PAR	1,273	1,390	9.2	472	190,76	7,3	
Westfield		PAR	2,149	2,275	5.9	767	308,89	7,4	
Westfield		VL	1,203	1,167	-3.0	410	37,17	31,4	
Saint-Georges	CA-AR		25,232 A	26,584	5.4	10,144	196,76	135,1	90
Aubert-Gallion		M	2,001	2,209	10.4	678	48,44	45,6	
Saint-Georges		V	19,583	20,057	2.4	8,072	24,94	804,2	
Saint-Georges-Est		P	2,990	3,555	18.9	1,152	69,39	51,2	
Saint-Jean-de-la-Lande		P	658	763	16.0	242	53,99	14,1	
Saint-Hyacinthe	CA-AR		49,333 A	50,027	1.4	20,889	167,02	299,5	56
Saint-Hyacinthe		V	39,292	38,981	-0.8	17,010	36,63	1 064,2	
Saint-Hyacinthe-le-Confesseur		P	1,150	1,126	-2.1	418	28,54	39,5	
Saint-Thomas-d'Aquin		P	3,573	4,196	17.4	1,429	46,76	89,7	
Sainte-Rosalie		P	1,578	1,571	-0.4	538	51,18	30,7	
Sainte-Rosalie		VL	3,740	4,153	11.0	1,494	3,91	1 062,1	
Saint-Jean-sur-Richelieu	CA-AR		73,452 A	76,461	4.1	30,496	225,51	339,1	41
Iberville		V	9,352	9,635	3.0	3,879	4,90	1 966,3	
L'Acadie		M	5,074	5,474	7.9	1,850	68,82	79,5	
Saint-Athanase		P	6,411	6,546	2.1	2,265	53,17	123,1	
Saint-Jean-sur-Richelieu		V	37,607	36,435	-3.1	16,278	47,42	768,3	
Saint-Luc		V	15,008	18,371	22.4	6,224	51,20	358,8	
Salaberry-de-Valleyfield	CA-AR		40,061	39,563	-1.2	16,456	105,38	375,4	67
Grande-Île		M	4,171	4,468	7.1	1,707	9,89	451,8	

See note(s), endnote(s) and abbreviation(s) at the end of the publication. - Voir nota, note(s) de fin de document et abréviation(s) à la fin de la publication.

Table 8. Population and Dwelling Counts, for Census Metropolitan Areas, Census Agglomerations, Primary Census Metropolitan Areas, Primary Census Agglomerations and Component Census Subdivisions (Municipalities) (2), 1991 and 1996 Censuses - 100% Data

Tableau 8. Chiffres de population et des logements, régions métropolitaines de recensement, agglomérations de recensement, régions métropolitaines de recensement primaires, agglomérations de recensement primaires et subdivisions de recensement composantes (municipalités) (2), recensements de 1991 et 1996 - données intégrales

	CMA/ CA PCMA/ PCA type - Genre de RMR/ AR RMRP/ ARP	CSD type - Genre de SDR	Population			Dwellings, 1996 - Logements, 1996	Land area in square kilometres, 1996 - Superficie des terres en kilomètres carrés, 1996	Population density per square kilometre, 1996 - Densité de la population au kilomètre carré, 1996	CMA/CA National population rank - Rang national de la population des RMR/AR
			1991	1996	% change - Variation en %				
Saint-Timothée		V	8,292	8,495	2.4	3,079	68.02	124.9	
Salaberry-de-Valleyfield		V	27,598	26,600	-3.6	11,670	27.47	968.3	
Sarnia	CA-AR		87,870	86,480	-1.6	33,613	498.58	173.5	36
Moore		TP	10,873 A	10,864	-0.1	3,747	318.34	34.1	
Point Edward		VL	2,336	2,257	-3.4	939	3.52	641.2	
Sarnia		C	74,167 A	72,738	-1.9	28,713	163.73	444.3	
Sarnia 45		R	494	621	25.7	214	12.99	47.8	
Saskatoon	CMA-RMR		210,949 A	219,056	3.8	85,616	5 322.09	41.2	17
Allan		T	765	702	-8.2	250	1.85	379.5	
Asquith		T	525	533	1.5	194	1.29	413.2	
Blucher No. 343		RM	1,225	1,155	-5.7	388	815.45	1.4	
Bradwell		VL	148	145	-2.0	56	0.47	308.5	
Clavet		VL	359	339	-5.6	107	0.70	484.3	
Colonsay		T	453	428	-5.5	174	2.64	162.1	
Colonsay No. 342		RM	357	322	-9.8	118	568.72	0.6	
Corman Park No. 344		RM	6,800 A	7,152	5.2	2,244	2 054.15	3.5	
Dalmeny		T	1,436	1,470	2.4	430	2.45	600.0	
Delisle		T	874	840	-3.9	344	2.49	337.3	
Dundurn		T	496	476	-4.0	190	0.63	755.6	
Dundurn No. 314		RM	569	555	-2.5	158	816.58	0.7	
Elstow		VL	104	93	-10.6	35	0.66	140.9	
Langham		T	1,185	1,104	-6.8	412	3.99	276.7	
Martensville		T	3,310	3,477	5.0	1,017	3.12	1 114.4	
Meacham		VL	116	79	-31.9	44	1.38	57.2	
Osler		T	634	618	-2.5	181	1.15	537.4	
Saskatoon		C	186,067 A	193,647	4.1	77,323	136.79	1 415.7	
Shields		RV	35	78	122.9	33	0.49	159.2	
Thode		RV	68	90	32.4	42	0.70	128.6	
Vanscoy		VL	331	316	-4.5	124	0.86	367.4	
Vanscoy No. 345		RM	2,308	2,423	5.0	796	884.30	2.7	
Warman		T	2,644	2,839	7.4	917	3.75	757.1	
White Cap 94		R	140	175	25.0	39	17.48	10.0	
Sault Ste. Marie †	CA-AR		85,008	83,619	-1.6	32,381	713.53	117.2	39
Garden River 14 †		R	†	†	†	†	132.16	†	
Laird		TP	997	1,073	7.6	371	85.18	12.6	
Macdonald, Meredith and Aberdeen Additional		TP	1,548	1,521	-1.7	523	162.19	9.4	
Prince		TP	987	971	-1.6	331	96.40	10.1	
Rankin Location 15D †		R	†	†	†	†	16.08	†	
Sault Ste. Marie		C	81,476	80,054	-1.7	31,156	221.52	361.4	
Sept-Îles	CA-AR		27,185 A	28,005	3.0	10,844	1 701.36	16.5	86
Hallotenam 27A		R	826	1,004	21.5	273	5.41	185.6	
Mofsie		V	776	897	15.6	366	1 395.95	0.6	
Sept-Îles		V	24,848	25,224	1.5	9,975	298.93	84.4	
Uashat		R	735	880	19.7	230	1.07	822.4	
Shawinigan	CA-AR		60,434 A	59,851	-1.0	25,514	663.30	90.2	50
Bois-de-Shawinigan		VL	297	265	-10.8	100	0.72	368.1	
Grand-Mère		V	14,287	14,223	-0.4	6,295	70.79	200.9	
Lac-à-la-Tortue		M	2,854	3,050	6.9	1,194	52.16	58.5	
Saint-Boniface-de-Shawinigan		VL	3,813	3,998	4.9	1,407	112.20	35.6	
Saint-Georges		VL	3,933	3,929	-0.1	1,366	16.91	232.3	
Saint-Gérard-des-Laurentides		P	2,060	2,113	2.6	778	29.35	72.0	
Saint-Jean-des-Piles		P	587	640	9.0	258	84.17	7.6	
Saint-Mathieu		P	1,088 A	1,151	5.8	520	219.21	5.3	
Shawinigan		V	19,931	18,678	-6.3	8,757	26.27	711.0	
Shawinigan-Sud		V	11,584	11,804	1.9	4,839	51.52	229.1	
Sherbrooke	CMA-RMR		140,718 A	147,384	4.7	62,416	979.94	150.4	22
Ascot		M	8,414 A	8,663	3.0	3,744	71.72	120.8	
Ascot Corner		M	2,248	2,280	1.4	798	83.53	27.3	
Brompton		CT	2,046	2,157	5.4	698	68.83	31.3	
Bromptonville		V	3,190	3,426	7.4	1,269	7.31	468.7	
Compton Station		M	858	858	--	259	97.67	8.8	
Deauville		VL	2,193	2,599	18.5	1,019	22.80	114.0	
Fleurimont		V	14,727	16,262	10.4	5,551	34.77	467.7	
Hatley		CT	720	777	7.9	302	43.06	18.0	
Lennoxville		V	4,046	4,036	-0.2	1,811	11.25	358.8	
North Hatley		VL	704	758	7.7	321	3.24	234.0	

See note(s), endnote(s) and abbreviation(s) at the end of the publication. - Voir nota, note(s) de fin de document et abréviation(s) à la fin de la publication.

Table 8. Population and Dwelling Counts, for Census Metropolitan Areas, Census Agglomerations, Primary Census Metropolitan Areas, Primary Census Agglomerations and Component Census Subdivisions (Municipalities) (2), 1991 and 1996
Censuses - 100% Data

Tableau 8. Chiffres de population et des logements, régions métropolitaines de recensement, agglomérations de recensement, régions métropolitaines de recensement primaires, agglomérations de recensement primaires et subdivisions de recensement composantes (municipalités) (2), recensements de 1991 et 1996 - données intégrales

	CMA/ CA PCMA/ PCA type - Genre de RMR/ AR RMRP/ ARP	CSD type - Genre de SDR	Population			Dwellings, 1996 - Logements, 1996	Land area in square kilometres, 1996 - Superficie des terres en kilomètres carrés, 1996	Population density per square kilometre, 1996 - Densité de la population au kilomètre carré, 1996	CMA/CA National population rank - Rang national de la population des RMR/AR
			1991	1996	% change - Variation en %				
Rock Forest		V	14,551	16,604	14.1	5,856	51,34	323,4	
Saint-Denis-de-Brompton		P	2,112	2,289	8.4	886	66,36	34,5	
Saint-Élie-d'Orford		M	4,854 A	6,148	26.7	2,096	99,93	61,5	
Sherbrooke		V	76,431 A	76,786	0.5	36,492	57,77	1 329,2	
Stoke		M	2,287	2,409	5.3	829	241,04	10,0	
Waterville		V	1,337	1,332	-0.4	485	19,32	68,9	
Simcoe	CA-AR		15,539	15,380	-1.0	6,076	40,51	379,7	118
Simcoe		T	15,539	15,380	-1.0	6,076	40,51	379,7	
Smiths Falls	CA-AR		16,124 A	16,507	2.4	6,246	389,89	42,3	112
Montague		TP	3,620 A	3,802	5.0	1,104	283,22	13,4	
Smiths Falls		T	9,439 A	9,131	-3.3	3,836	8,20	1 113,5	
South Elmsley		TP	3,065	3,574	16.6	1,306	98,47	36,3	
Sorel	CA-AR		44,517 A	43,009	-3.4	17,687	169,97	253,0	60
Saint-Joseph-de-Sorel		V	2,069	1,875	-9.4	909	1,37	1 368,6	
Sainte-Anne-de-Sorel		P	2,868	2,795	-2.5	1,127	36,55	76,5	
Sainte-Victoire-de-Sorel		P	2,146	2,318	8.0	843	74,30	30,9	
Sorel		V	24,253 A	23,248	-4.1	9,509	38,04	611,1	
Tracy		V	13,181	12,773	-3.1	5,299	19,11	668,4	
St. Catharines - Niagara	CMA-RMR		364,552	372,406	2.2	145,655	1 399,80	266,0	12
Fort Erie (Primary - Primaire)	PCA-ARP		26,006	27,183	4.5	11,392	168,30	161,5	
Fort Erie		T	26,006	27,183	4.5	11,392	168,30	161,5	
St. Catharines - Niagara (Primary - Primaire)	PCMA-RMRP		338,546	345,223	2.0	134,263	1 231,50	280,3	
Lincoln		T	17,149	18,801	9.6	6,445	163,43	115,0	
Niagara Falls		C	75,399	76,917	2.0	30,085	212,02	362,8	
Niagara-on-the-Lake		T	12,945	13,238	2.3	4,787	131,11	101,0	
Pelham		T	13,328	14,343	7.6	5,078	124,52	115,2	
Port Colborne		C	18,766	18,451	-1.7	7,448	122,82	150,2	
St. Catharines		C	129,300	130,926	1.3	52,515	94,43	1 386,5	
Thorold		C	17,542	17,883	1.9	6,635	84,54	211,5	
Wainfleet		TP	6,203	6,253	0.8	2,171	217,40	28,8	
Welland		C	47,914	48,411	1.0	19,099	81,23	596,0	
St. John's	CMA-RMR		171,848 A	174,051	1.3	61,156	789,66	220,4	19
Conception Bay South (Primary - Primaire)	PCA-ARP		17,590	19,265	9.5	6,250	59,40	324,3	
Conception Bay South		T	17,590	19,265	9.5	6,250	59,40	324,3	
St. John's (Primary - Primaire)	PCMA-RMRP		154,258 A	154,786	0.3	54,906	730,26	212,0	
Bauline		T	392 A	380	-3.1	119	16,42	23,1	
Bay Bulls		T	1,065	1,063	-0.2	336	30,58	34,8	
Flatrock		T	1,044	1,087	4.1	334	18,43	59,0	
Logy Bay-Middle Cove-Outer Cove		T	1,882	1,881	-0.1	583	17,60	106,9	
Mount Pearl		C	23,676 A	25,519	7.8	8,425	15,06	1 694,5	
Paradise		T	7,358 A	7,960	8.2	2,551	27,83	286,0	
Petty Harbour-Maddox Cove		T	974	954	-2.1	303	4,28	222,9	
Portugal Cove-St. Philip's		T	5,459 A	5,773	5.8	1,864	56,43	102,3	
Pouch Cove		T	1,978 A	1,885	-4.7	623	58,18	32,4	
St. John's		C	104,659 A	101,936	-2.6	37,773	431,75	236,1	
Torbay		T	4,707	5,230	11.1	1,659	36,04	145,1	
Witless Bay		T	1,064	1,118	5.1	336	17,66	63,3	
Stratford	CA-AR		27,666	28,987	4.8	11,834	20,33	1 425,8	85
Stratford		C	27,666	28,987	4.8	11,834	20,33	1 425,8	
Strathroy	CA-AR		10,566 A	11,852	12.2	4,217	13,89	853,3	130
Strathroy		T	10,566	11,852	12.2	4,217	13,89	853,3	
Sudbury	CMA-RMR		157,613	160,488	1.8	62,208	2 612,11	61,4	20
Sudbury (Primary - Primaire)	PCMA-RMRP		135,674	136,951	0.9	54,662	2 094,08	65,4	
Nickel Centre		T	12,332	13,017	5.6	4,585	378,36	34,4	
Onaping Falls		T	5,402	5,277	-2.3	1,921	228,98	23,0	
Rayside-Balfour		T	15,039	16,050	6.7	5,662	328,21	48,9	
Sudbury		C	92,884	92,059	-0.9	38,754	262,73	350,4	
Walden		C	9,805	10,292	5.0	3,661	718,62	14,3	
Whitefish Lake 6		R	212	256	20.8	79	177,18	1,4	
Valley East (Primary - Primaire)	PCA-ARP		21,939	23,537	7.3	7,546	518,03	45,4	
Valley East		T	21,939	23,537	7.3	7,546	518,03	45,4	
Summerside	CA-AR		15,087 A	16,001	6.1	6,132	94,34	169,6	116
Linkletter		COM	289	304	5.2	105	9,30	32,7	

See note(s), endnote(s) and abbreviation(s) at the end of the publication. - Voir nota, note(s) de fin de document et abréviation(s) à la fin de la publication.

Table 8. Population and Dwelling Counts, for Census Metropolitan Areas, Census Agglomerations, Primary Census Metropolitan Areas, Primary Census Agglomerations and Component Census Subdivisions (Municipalities) (2), 1991 and 1996
Censuses - 100% Data

Tableau 8. Chiffres de population et des logements, régions métropolitaines de recensement, agglomérations de recensement, régions métropolitaines de recensement primaires, agglomérations de recensement primaires et subdivisions de recensement composantes (municipalités) (2), recensements de 1991 et 1996 - données intégrales

	CMA/ CA PCMA/ PCA type - Genre de RMR/ AR RMRP/ ARP	CSD type - Genre de SDR	Population			Dwellings, 1996 - Logements, 1996	Land area in square kilometres, 1996 - Superficie des terres en kilomètres carrés, 1996	Population density per square kilometre, 1996 - Densité de la population au kilomètre carré, 1996	CMA/CA National population rank - Rang national de la population des RMR/AR
			1991	1996	% change - Variation en %				
Lot 17		LOT	490 A	493	0.6	163	54,69	9,0	
Miscouche		COM	672	679	1.0	254	2,64	257,2	
Summerside		C	13,636 A	14,525	6.5	5,610	27,71	524,2	
Swift Current	CA-AR		16,429 A	16,437	—	6,826	1 118,90	14,7	113
Swift Current		C	14,824 A	14,890	0.4	6,307	22,87	651,1	
Swift Current No. 137		RM	1,605 A	1,547	-3.6	519	1 096,03	1,4	
Terrace	CA-AR		18,908	20,941	10.8	7,230	10 318,64	2,0	100
Kitimat-Stikine, Subd. C		SRD	7,173	7,818	9.0	2,774	10 295,73	0,8	
Kitsumkaylum 1		R	191	248	29.8	71	0,39	635,9	
Kshish 4 and 4A		R	3	1	-66.7	1	3,13	0,3	
Kulspai 6		R	108	95	-12.0	26	0,18	527,8	
Terrace		C	11,433	12,779	11.8	4,358	19,21	665,2	
Thetford Mines	CA-AR		28,508 A	27,760	-2.6	11,272	220,11	126,1	88
Black Lake		V	4,449	4,408	-0.9	1,663	41,39	106,5	
Pontbriand		M	892	858	-3.8	296	47,40	18,1	
Robertsonville		VL	1,832	1,829	-0.2	692	29,32	62,4	
Thetford Mines		V	18,251 A	17,635	-3.4	7,450	33,91	520,1	
Thetford-Partie-Sud		CT	3,084	3,030	-1.8	1,171	68,09	44,5	
Thompson	CA-AR		14,977 A	14,385	-4.0	4,992	16,85	853,7	121
Thompson		C	14,977	14,385	-4.0	4,992	16,85	853,7	
Thunder Bay	CMA-RMR		124,925 A	125,562	0.5	49,102	2 295,27	54,7	28
Commee		TP	651	729	12.0	249	170,42	4,3	
Fort William 52		R	638	661	3.6	206	57,54	11,5	
Gillies		TP	498	497	-0.2	183	92,72	5,4	
Neebing		TP	889	1,021	14.8	352	641,03	1,6	
O'Connor		TP	687	739	7.6	248	108,26	6,8	
Oliver		TP	2,462	2,711	10.1	879	162,52	16,7	
Palpoonge		TP	2,972	3,196	7.5	1,051	186,48	17,1	
Shuniah		TP	2,182	2,346	7.5	880	553,43	4,2	
Thunder Bay		C	113,946	113,662	-0.2	45,054	322,87	352,0	
Tillsonburg	CA-AR		12,019	13,211	9.9	5,382	21,99	600,8	125
Tillsonburg		T	12,019	13,211	9.9	5,382	21,99	600,8	
Timmins	CA-AR		47,461	47,499	0.1	17,737	3 004,39	15,8	58
Timmins		C	47,461	47,499	0.1	17,737	3 004,39	15,8	
Toronto	CMA-RMR		3,898,933 A	4,263,757	9.4	1,494,498	5 867,73	726,6	1
Bradford West Gwillimbury (Primary - Primaire)	PCA-ARP		17,702 A	20,213	14.2	6,379	197,26	102,5	
Bradford West Gwillimbury		T	17,702	20,213	14.2	6,379	197,26	102,5	
Georgina (Primary - Primaire)	PCA-ARP		29,896 A	34,978	17.0	12,335	300,75	116,3	
Georgina		T	29,746	34,777	16.9	12,229	286,27	121,5	
Georgina Island 33		R	150	201	34.0	106	14,48	13,9	
Halton Hills (Primary - Primaire)	PCA-ARP		36,816	42,390	15.1	14,348	275,86	153,7	
Halton Hills		T	36,816	42,390	15.1	14,348	275,86	153,7	
Milton (Primary - Primaire)	PCA-ARP		32,075	32,104	0.1	10,503	367,20	87,4	
Milton		T	32,075	32,104	0.1	10,503	367,20	87,4	
Orangeville (Primary - Primaire)	PCA-ARP		23,703 A	28,050	18.3	9,431	293,15	95,7	
Mono		TP	5,782	6,552	13.3	2,156	279,08	23,5	
Orangeville		T	17,921	21,498	20.0	7,275	14,07	1 527,9	
Toronto (Primary - Primaire)	PCMA-RMRP		3,758,741 A	4,106,022	9.2	1,441,502	4 433,51	926,1	
Ajax		T	57,350	64,430	12.3	20,388	67,70	951,7	
Aurora		T	29,454	34,857	18.3	11,165	49,16	709,1	
Brampton		C	234,445	268,251	14.4	81,178	265,04	1 012,1	
Caledon		T	34,965	39,893	14.1	12,665	686,16	58,1	
East Gwillimbury		T	18,367	19,770	7.6	6,128	245,14	80,6	
East York		BOR	102,696	107,822	5.0	45,285	21,26	5 071,6	
Etobicoke		C	309,993	328,718	6.0	120,455	123,93	2 652,4	
King		TP	18,121	18,223	0.6	5,941	331,54	55,0	
Markham		T	153,811	173,383	12.7	49,368	211,53	819,7	
Mississauga		C	463,388	544,382	17.5	172,724	273,86	1 987,8	
New Tecumseth		T	20,344 A	22,902	12.6	7,939	274,83	83,3	
Newmarket		T	45,474	57,125	25.6	18,181	35,91	1 590,8	
North York		C	563,270 A	589,653	4.7	211,035	176,87	3 333,8	
Oakville		T	114,670	128,405	12.0	43,130	138,18	929,3	
Pickering		T	68,631	78,989	15.1	24,048	226,52	348,7	
Richmond Hill		T	80,142	101,725	26.9	31,521	99,42	1 023,2	

See note(s), endnote(s) and abbreviation(s) at the end of the publication. - Voir nota, note(s) de fin de document et abréviation(s) à la fin de la publication.

Table 8. Population and Dwelling Counts, for Census Metropolitan Areas, Census Agglomerations, Primary Census Metropolitan Areas, Primary Census Agglomerations and Component Census Subdivisions (Municipalities) (2), 1991 and 1996
Censuses - 100% Data

Tableau 8. Chiffres de population et des logements, régions métropolitaines de recensement, agglomérations de recensement, régions métropolitaines de recensement primaires, agglomérations de recensement primaires et subdivisions de recensement composantes (municipalités) (2), recensements de 1991 et 1996 - données intégrales

	CMA/CA PCMA/ PCA type - Genre de RMR/ AR RMRP/ ARP	CSD type - Genre de SDR	Population			Dwellings, 1996 - Logements, 1996	Land area in square kilometres, 1996 - Superficie des terres en kilomètres carrés, 1996	Population density per square kilometre, 1996 - Densité de la population au kilomètre carré, 1996	CMA/CA National population rank - Rang national de la population des RMR/AR
			1991	1996	% change - Variation en %				
Scarborough		C	524,598	558,960	6.6	184,475	187,70	2 977,9	
Toronto		C	635,395	653,734	2.9	289,178	97,15	6 729,1	
Uxbridge		TP	14,092	15,882	12.7	5,387	416,24	38,2	
Vaughan		C	111,359	132,549	19.0	36,914	275,34	481,4	
Whitchurch-Stouffville		T	18,357	19,835	8.1	6,621	206,85	95,9	
York		C	139,819 A	146,534	4.8	57,776	23,18	6 321,6	
Trois-Rivières	CMA-RMR		136,303	139,956	2.7	58,911	871,91	160,5	24
Bécancour		V	10,911	11,488	5.3	4,225	434,29	26,5	
Cap-de-la-Madeleine		V	33,716	33,438	-0.8	14,109	17,30	1 932,8	
Champlain		M	1,610	1,608	-0.1	650	58,12	27,7	
Pointe-du-Lac		M	5,720	6,197	8.3	2,201	62,30	99,5	
Saint-Louis-de-France		V	6,747	7,327	8.6	2,462	61,54	119,1	
Saint-Maurice		P	2,195	2,295	4.6	827	90,34	25,4	
Sainte-Marthe-du-Cap		M	5,798	6,150	6.1	2,145	40,84	150,6	
Trois-Rivières		V	49,426	48,419	-2.0	23,404	77,81	622,3	
Trois-Rivières-Ouest		V	20,076	22,886	14.0	8,824	28,75	796,0	
Wolfe		R	104	147	41.3	64	0,62	237,1	
Truro	CA-AR		42,697 A	44,102	3.3	16,963	2 733,38	16,1	59
Colchester, Subd. B		SCM	17,782	18,406	3.5	6,759	1 241,82	14,8	
Colchester, Subd. C		SCM	12,631	13,000	2.9	4,624	1 449,91	9,0	
Millbrook 27		R	601	758	26.1	227	3,56	212,9	
Truro		T	11,683	11,938	2.2	5,353	38,09	313,4	
Val-d'Or	CA-AR		31,521 A	32,648	3.6	12,866	1 888,87	17,3	79
Dubuisson		M	1,480	1,655	11.8	576	163,85	10,1	
Sullivan		M	3,045	3,312	8.8	1,190	33,27	99,5	
Val-d'Or		V	23,842	24,285	1.9	9,998	1 206,60	20,1	
Val-Senneville		M	2,141	2,408	12.5	778	278,32	8,7	
Vassan		M	1,013	988	-2.5	324	206,83	4,8	
Vancouver †	CMA-RMR		1,602,590 A	1,831,665	14.3	697,429	2 820,66	649,4	3
Maple Ridge (Primary - Primaire)		PCA-ARP	59,846 A	69,796	16.6	24,597	347,41	200,9	
Katzie 1		R	177	176	-0.6	53	0,34	517,6	
Langley 5		R	B	3	-62.5	1	1,29	2,3	
Maple Ridge		DM	48,422	56,173	16.0	19,807	259,78	216,2	
Pitt Meadows		DM	11,235 A	13,436	19.6	4,733	85,61	156,9	
Whonnock 1		R	4	8	100.0	3	0,39	20,5	
Vancouver † (Primary - Primaire)	PCMA-RMRP		1,542,744	1,761,869	14.2	672,832	2 473,25	712,4	
Anmore		VL	741	961	29.7	304	7,80	123,2	
Barnston Island 3		R	31	37	19.4	13	0,49	75,5	
Belcarra		VL	588 A	665	13.1	233	5,17	128,6	
Burnaby		C	158,858	179,209	12.8	69,053	88,45	2 026,1	
Burrard Inlet 3		R	186	462	148.4	193	1,04	444,2	
Capilano 5		R	1,880	2,141	13.9	1,241	1,36	1 574,3	
Coquitlam		C	84,021	101,820	21.2	35,819	123,36	825,4	
Coquitlam 1 †		R	10	†	†	†	0,03	†	
Coquitlam 2 †		R	4	†	†	†	0,78	†	
Delta		DM	88,978	95,411	7.2	31,595	168,50	566,2	
Greater Vancouver, Subd. A		SRD	2,413 A	3,065	27.1	1,176	862,84	3,6	
Katzie 2		R	19	29	52.6	12	0,21	138,1	
Langley		C	19,765	22,523	14.0	9,346	10,18	2 212,5	
Langley		DM	66,040	80,179	21.4	26,664	303,05	264,6	
Lions Bay		VL	1,328	1,347	1.4	490	2,33	578,1	
Matsqui 4		R	454	443	-2.4	242	0,32	1 384,4	
McMillan Island 6		R	57	62	8.8	19	1,71	36,3	
Mission 1		R	283	321	13.4	96	0,36	891,7	
Musqueam 2		R	1,370	1,392	1.6	435	0,95	1 465,3	
Musqueam 4		R	6	7	16.7	2	0,57	12,3	
New Westminster		C	43,585	49,350	13.2	23,654	15,38	3 208,7	
North Vancouver		C	38,436	41,475	7.9	19,568	10,77	3 851,0	
North Vancouver		DM	75,157	80,418	7.0	27,962	161,61	497,6	
Port Coquitlam		C	36,773	46,682	26.9	15,951	28,76	1 623,2	
Port Moody		C	17,756 A	20,847	17.4	7,327	26,21	795,4	
Richmond		C	126,624	148,867	17.6	51,212	124,20	1 198,6	
Semiahmoo		R	218	200	-8.3	94	1,11	180,2	
Seymour Creek 2		R	65	33	-49.2	8	0,65	50,8	
Surrey		C	245,173	304,477	24.2	101,004	301,76	1 009,0	
Tsawwassen		R	450	512	13.8	202	1,94	263,9	
University Endowment Area		SRD	4,534	6,833	50.7	2,797	14,13	483,6	
Vancouver		C	471,844	514,008	8.9	221,251	113,09	4 545,1	

See note(s), endnote(s) and abbreviation(s) at the end of the publication. - Voir nota, note(s) de fin de document et abréviation(s) à la fin de la publication.

Table 8. Population and Dwelling Counts, for Census Metropolitan Areas, Census Agglomerations, Primary Census Metropolitan Areas, Primary Census Agglomerations and Component Census Subdivisions (Municipalities) (2), 1991 and 1996

Tableau 8. Chiffres de population et des logements, régions métropolitaines de recensement, agglomérations de recensement, régions métropolitaines de recensement primaires, agglomérations de recensement primaires et subdivisions de recensement composantes (municipalités) (2), recensements de 1991 et 1996 - données intégrales

	CMA/CA PCMA/ PCA - Genre de RMR/ AR RMRP/ ARP	CSD type - Genre de SDR	Population			Dwellings, 1996 - Logements, 1996	Land area in square kilometres, 1996 - Superficie des terres en kilomètres carrés, 1996	Population density per square kilometre, 1996 - Densité de la population au kilomètre carré, 1996	CMA/CA National population rank - Rang national de la population des RMR/AR
			1991	1996	% change - Variation en %				
West Vancouver		DM	38,783	40,882	5.4	16,084	89,09	458,9	
White Rock		C	16,314	17,210	5.5	8,785	5,05	3 407,9	
Vernon	CA-AR		48,139	55,359	15.0	21,709	5 451,66	10,2	54
Coldstream		DM	7,999	8,975	12.2	3,100	72,11	124,5	
Lumby		VL	1,265	1,689	33.5	633	5,08	332,5	
North Okanagan, Subd. B		SRD	9,880 A	11,017	11.5	3,814	5 205,43	2,1	
Okanagan (Part) 1		R	918	1,438	56.6	645	93,69	15,3	
Priest's Valley 6		R	355	423	19.2	191	0,26	1 626,9	
Vernon		C	27,722 A	31,817	14.8	13,326	75,09	423,7	
Victoria †	CMA-RMR		287,897	304,287	5.7	130,119	633,44	480,4	14
Becher Bay 1		R	†	93	...	30	2,64	35,2	
Capital, Subd. B		SRD	463 A	603	30.2	226	72,62	8,3	
Capital, Subd. C		SRD	9,564	11,432	19.5	4,433	144,13	79,3	
Central Saanich		DM	13,684	14,611	6.8	5,454	42,59	343,1	
Colo Bay 3		R	149	256	71.8	71	2,69	95,2	
Colwood		C	13,468	13,848	2.8	4,687	17,87	774,9	
East Saanich 2		R	825	1,470	78.2	629	2,29	641,9	
Esquimalt		DM	16,192	16,151	-0.3	7,374	6,68	2 417,8	
Esquimalt †		R	†	†	†	†	0,16	†	
Highlands		DM	1,094 A	1,423	30.1	495	38,20	37,3	
Langford		DM	15,642 A	17,484	11.8	6,399	40,54	431,3	
Metchosin		DM	4,232	4,709	11.3	1,526	69,66	67,6	
New Songhees 1A		R	1,699	1,774	4.4	814	0,67	2 647,8	
North Saanich		DM	9,645	10,411	7.9	3,933	36,78	283,1	
Oak Bay		DM	17,815	17,865	0.3	7,745	10,58	1 688,6	
Saanich		DM	95,583 A	101,388	6.1	39,874	103,00	984,3	
Sidney		T	10,082	10,701	6.1	5,009	5,02	2 131,7	
Sooke 1		R	†	81	...	29	0,31	261,3	
Sooke 2		R	†	42	...	16	0,48	87,5	
South Saanich 1 †		R	473	†	†	†	2,02	†	
Union Bay 4 †		R	63	†	†	†	0,31	†	
Victoria		C	71,228	73,504	3.2	38,780	18,78	3 914,0	
View Royal		T	5,996 A	6,441	7.4	2,595	15,42	417,7	
Victoriaville	CA-AR		38,520 A	40,438	5.0	16,113	151,22	267,4	66
Saint-Christophe-d'Arthabaska		P	2,128	2,264	6.4	736	67,73	33,4	
Victoriaville		V	36,392 A	38,174	4.9	15,377	83,49	457,2	
Wetaskiwin	CA-AR		10,657 A	10,959	2.8	4,207	16,45	666,2	136
Wetaskiwin		C	10,657 A	10,959	2.8	4,207	16,45	666,2	
Whitehorse	CA-AR		20,075 A	21,808	8.6	8,160	8 307,57	2,6	98
Ibex Valley		HAM	240	322	34.2	114	184,08	1,7	
Lake Laberge 1		R	0	22	...	9	1,28	17,2	
Mt. Lorne		HAM	316	399	26.3	145	138,75	2,9	
Whitehorse		C	17,925	19,157	6.9	7,089	413,48	46,3	
Whitehorse, Unorganized		UNO	1,594 A	1,908	19.7	803	7 569,98	0,3	
Williams Lake	CA-AR		34,690	38,552	11.1	14,039	19 312,36	2,0	69
Alkali Lake 1		R	321	350	9.0	97	2,59	135,1	
Canim Lake 1		R	219	231	5.5	62	15,90	14,5	
Canim Lake 2		R	10	17	70.0	4	0,65	26,2	
Canim Lake 4		R	0	2	...	1	0,26	7,7	
Cariboo, Subd. B		SRD	21,468 A	25,167	17.2	9,061	19 173,38	1,3	
Deep Creek 2		R	64	106	65.6	28	11,29	9,4	
Dog Creek 1		R	104	88	-15.4	28	1,94	45,4	
Dog Creek 2		R	18	28	55.6	5	1,94	14,4	
Johny Sticks 2		R	13	37	184.6	13	3,21	11,5	
One Hundred Mile House		DM	1,866	1,850	-0.9	806	53,48	34,6	
Sandy Harry 4		R	11	13	18.2	2	1,25	10,4	
Soda Creek 1		R	45	59	31.1	16	4,04	14,6	
Williams Lake		C	10,395 A	10,472	0.7	3,875	23,45	446,6	
Williams Lake 1		R	153	127	-17.0	39	16,16	7,9	
Windy Mouth 7		R	3	5	66.7	2	2,82	1,8	
Windsor	CMA-RMR		262,075	278,685	6.3	106,701	861,66	323,4	15
Anderdon		TP	5,502	5,730	4.1	1,850	92,78	61,8	
Belle River		T	4,298	4,531	5.4	1,617	3,56	1 272,8	
Colchester North		TP	3,751	4,000	6.6	1,422	134,52	29,7	
Essex		T	6,759	6,785	0.4	2,532	6,48	1 047,1	

See note(s), endnote(s) and abbreviation(s) at the end of the publication. - Voir nota, note(s) de fin de document et abréviation(s) à la fin de la publication.

Table 8. Population and Dwelling Counts, for Census Metropolitan Areas, Census Agglomerations, Primary Census Metropolitan Areas, Primary Census Agglomerations and Component Census Subdivisions (Municipalities) (2), 1991 and 1996
Censuses - 100% Data

Tableau 8. Chiffres de population et des logements, régions métropolitaines de recensement, agglomérations de recensement, régions métropolitaines de recensement primaires, agglomérations de recensement primaires et subdivisions de recensement composantes (municipalités) (2), recensements de 1991 et 1996 - données intégrales

	CMA/ CA PCMA/ PCA type - Genre de RMR/ AR RMRP/ ARP	CSD type - Genre de SDR	Population			Dwellings, 1996 - Logements, 1996	Land area in square kilometres, 1996 - Superficie des terres en kilomètres carrés, 1996	Population density per square kilometre, 1996 - Densité de la population au kilomètre carré, 1996	CMA/CA National population rank - Rang national de la population des RMR/AR
			1991	1996	% change - Variation en %				
LaSalle		T	16,628	20,566	23.7	6,573	65,61	313,5	
Maldstone		TP	9,922	11,770	18.6	3,934	181,45	64,9	
Rochester		TP	4,460	4,458	---	1,696	137,26	32,5	
Sandwich South		TP	5,349	6,618	23.7	2,052	110,41	59,9	
St. Clair Beach		VL	3,476	3,705	6.6	1,227	3,13	1 183,7	
Tecumseh		T	10,495	12,828	22.2	4,153	6,17	2 079,1	
Windsor		C	191,435	197,694	3.3	79,645	120,29	1 643,5	
Winnipeg	CMA-RMR		660,450 A	667,209	1.0	262,673	4 077,64	163,6	8
Brokenhead 4		R	273	332	21.6	105	54,17	6,1	
East St. Paul		RM	5,820	6,437	10.6	2,046	44,03	146,2	
Headingley		RM	1,575 A	1,587	0.8	511	107,47	14,8	
Ritcho		RM	5,146	5,364	4.2	1,690	336,62	15,9	
Rosser		RM	1,364	1,349	-1.1	436	425,35	3,2	
Springfield		RM	11,102	12,162	9.5	3,977	1 058,66	11,5	
St. Clements		RM	7,823 A	8,516	8.9	3,042	728,65	11,7	
St. François Xavier		RM	898	992	10.5	328	214,92	4,6	
Taché		RM	7,576	8,273	9.2	2,464	559,44	14,8	
West St. Paul		RM	3,658	3,720	1.7	1,172	84,20	44,2	
Winnipeg		C	615,215 A	618,477	0.5	246,902	464,13	1 332,6	
Wood Buffalo	CA-AR		37,407 A	36,124	-3.4	12,333	62 012,11	0,6	72
Allison Bay 219		R	0 A	0	...	0	19,00	---	
Charles Lake 225		R	0 A	0	...	0	0,66	---	
Chipewyan 201		R	3 A	0	-100.0	7	263,80	---	
Chipewyan 201A		R	4 A	3	-25.0	1	0,50	6,0	
Chipewyan 201B		R	0 A	0	...	1	0,25	---	
Chipewyan 201C		R	0 A	0	...	0	0,50	---	
Chipewyan 201D		R	0 A	0	...	1	0,25	---	
Chipewyan 201E		R	0 A	0	...	0	0,25	---	
Chipewyan 201F		R	0 A	0	...	0	0,87	---	
Chipewyan 201G		R	4 A	0	-100.0	0	8,75	---	
Clearwater 175		R	0	0	...	0	9,15	---	
Collin Lake 223		R	0 A	0	...	0	0,42	---	
Cornwall Lake 224		R	0 A	0	...	0	0,68	---	
Devil's Gate 220		R	0 A	0	...	0	21,25	---	
Dog Head 218		R	61 A	115	88.5	33	0,33	348,5	
Fort Mackay		S-E	256 A	347	35.5	103	9,41	36,9	
Fort McKay 174		R	0 A	0	...	0	1,03	---	
Grégoire Lake 176		R	63	70	11.1	23	19,35	3,6	
Grégoire Lake 176A		R	59	118	100.0	32	0,59	200,0	
Janvier 194		R	186	254	36.6	72	18,13	14,0	
Namur Lake 174B		R	0 A	0	...	0	31,64	---	
Namur River 174A		R	0 A	0	...	0	22,52	---	
Old Fort 217		R	0 A	4	...	2	14,68	0,3	
Sandy Point 221		R	0 A	0	...	0	2,20	---	
Wood Buffalo		SM	36,771 A	35,213	-4.2	12,058	61 565,90	0,6	
Woodstock	CA-AR		30,075	32,086	6.7	12,649	24,78	1 294,8	80
Woodstock		C	30,075	32,086	6.7	12,649	24,78	1 294,8	
Yellowknife	CA-AR		15,179	17,275	13.8	5,807	102,38	168,7	109
Yellowknife		C	15,179	17,275	13.8	5,807	102,38	168,7	
Yorkton	CA-AR		18,023	17,713	-1.7	7,203	815,49	21,7	107
Ebenezer		VL	182	166	-8.8	54	0,52	319,2	
Orkney No. 244		RM	1,899	1,810	-4.7	618	789,99	2,3	
Springside		T	591	542	-8.3	225	0,67	809,0	
Willowbrook		VL	36	41	13.9	15	0,49	83,7	
Yorkton		C	15,315	15,154	-1.1	6,291	23,82	636,2	

See note(s), endnote(s) and abbreviation(s) at the end of the publication. - Voir nota, note(s) de fin de document et abréviation(s) à la fin de la publication.

Table 9. Population and Dwelling Counts, for Census Divisions, 1991 and 1996 Censuses - 100% Data

Tableau 9. Chiffres de population et des logements, divisions de recensement, recensements de 1991 et 1996 - données intégrales

	Population			Dwellings, 1996 - Logements, 1996	Land area in square kilometres, 1996 - Superficie des terres en kilomètres carrés, 1996	Population density per square kilometre, 1996 - Densité de la population au kilomètre carré, 1996	CD population rank, 1996 - Rang de la population des DR, 1996	
	1991	1996	% change - Variation en %				National	Provincial
Canada †	27,296,859	28,846,761	5.7	10,899,427	9 203 210,49	3.1		
Newfoundland - Terre-Neuve	568,474	551,792	-2.9	187,406	371 634,56	1.5		
Division No. 1	253,203	251,523	-0.7	86,838	9 158,88	27,5	23	1
Division No. 2	29,345	27,723	-5.5	9,169	6 477,89	4,3	180	7
Division No. 3	24,236	22,459	-7.3	7,296	21 259,18	1,1	215	10
Division No. 4	25,691	24,824	-3.4	8,660	7 624,62	3,3	194	8
Division No. 5	45,314	44,319	-2.2	15,224	9 355,61	4,7	126	3
Division No. 6	40,236	39,118	-2.8	13,595	17 895,95	2,2	141	5
Division No. 7	43,170	41,534	-3.8	14,164	10 039,83	4,1	131	4
Division No. 8	51,882	48,247	-7.0	16,030	9 776,03	4,9	115	2
Division No. 9	25,022	22,855	-8.7	7,401	14 609,14	1,6	212	9
Division No. 10	30,375	29,190	-3.9	9,029	265 437,43	0,1	176	6
Prince Edward Island - Île-du-Prince-Édouard †	129,765	134,557	3.7	48,630	5 660,38	23,8		
Kings County †	19,328	19,561	1.2	6,932	1 675,29	11,7	235	3
Prince County	43,241	44,566	3.1	16,062	1 977,82	22,5	124	2
Queens County †	67,196	70,430	4.8	25,636	2 007,27	35,1	85	1
Nova Scotia - Nouvelle-Écosse	899,942	909,282	1.0	344,779	52 840,83	17,2		
Annapolis County	23,641	22,324	-5.6	8,801	3 203,66	7,0	216	10
Antigonish County	19,226	19,554	1.7	6,631	1 471,29	13,3	236	13
Cape Breton County	120,098	117,849	-1.9	42,683	2 472,91	47,7	47	2
Colchester County	47,683	49,262	3.3	18,943	3 622,33	13,6	113	4
Cumberland County	34,284	33,804	-1.4	13,346	4 288,18	7,9	160	8
Digby County	21,250	20,500	-3.5	8,068	2 472,48	8,3	228	12
Guysborough County	11,724	10,917	-6.9	4,084	4 370,85	2,5	274	17
Halifax County	330,846	342,966	3.7	132,670	5 557,29	61,7	17	1
Hants County	37,843	39,483	4.3	14,109	3 054,74	12,9	138	7
Inverness County	21,620	20,918	-3.2	7,416	3 693,73	5,7	224	11
Kings County	56,317	59,193	5.1	22,197	2 182,24	27,1	98	3
Lunenburg County	47,634	47,561	-0.2	18,681	2 880,44	16,5	118	6
Pictou County	49,651	48,718	-1.9	18,328	2 774,42	17,6	114	5
Queens County	12,923	12,417	-3.9	4,863	2 367,71	5,2	268	15
Richmond County	11,260	11,022	-2.1	3,994	1 233,46	8,9	273	16
Shelburne County	17,343	17,002	-2.0	6,548	2 356,52	7,2	244	14
Victoria County	8,708	8,482	-2.6	3,049	2 767,87	3,1	282	18
Yarmouth County	27,891	27,310	-2.1	10,368	2 070,71	13,2	183	9
New Brunswick - Nouveau-Brunswick †	723,900	738,133	2.0	272,915	71 569,23	10,3		
Albert County	25,640	26,492	3.3	9,363	1 789,98	14,8	186	12
Carleton County	26,026	26,910	3.4	9,643	3 267,33	8,2	185	11
Charlotte County	26,607	27,335	2.7	10,594	3 360,46	8,1	182	10
Gloucester County	87,613 A	87,601	-	31,192	4 611,93	19,0	65	2
Kent County †	31,694	32,094	1.3	11,514	4 516,28	7,1	167	9
Kings County	62,122	64,724	4.2	22,070	3 563,91	18,2	90	5
Madawaska County	36,554	36,814	0.7	13,670	3 421,82	10,8	152	8
Northumberland County †	52,983	52,153	-1.6	18,326	12 228,45	4,3	109	6
Queens County	12,519	12,470	-0.4	4,854	3 680,05	3,4	267	15
Restigouche County	39,248 A	38,701	-1.4	14,259	8 488,76	4,6	142	7
Saint John County	81,462	79,302	-2.7	31,798	1 558,64	50,9	74	4
Sunbury County	23,575	25,358	7.6	8,694	2 767,98	9,2	188	13
Victoria County	20,786	21,929	5.5	7,914	5 474,65	4,0	220	14
Westmorland County	114,745	120,531	5.0	46,036	3 718,13	32,4	43	1
York County	82,326	85,719	4.1	32,988	9 120,86	9,4	66	3
Quebec - Québec †	6,895,963	7,138,795	3.5	2,849,149	1 357 811,73	5,3		
Abitibi	25,334	25,280	-0.2	9,322	8 003,73	3,2	189	56
Abitibi-Ouest	24,109	23,571	-2.2	8,693	3 367,18	7,0	204	64
Acton	14,593 A	15,303	4.9	5,714	574,31	26,6	253	90
Antoine-Labelle	32,019	33,904	5.9	13,635	14 905,75	2,3	158	45
Argenteuil	27,232	28,505	4.7	11,628	1 254,76	22,7	177	52
Arthabaska	60,257	62,917	4.4	24,154	1 895,97	33,2	92	24
Asbestos	15,381	15,005	-2.4	6,035	772,29	19,4	255	91
Avignon	15,494	15,898	2.6	5,834	3 645,43	4,4	250	88
Beauce-Sartigan	44,218	46,318	4.7	16,970	1 939,33	23,9	119	31
Beauharnois-Salaberry	59,785	59,769	-	24,143	461,71	129,5	97	25
Bécancour	19,175	19,683	2.6	7,371	1 135,63	17,3	234	80
Bellechasse	29,475	29,674	0.7	10,673	1 629,46	18,2	174	51
Bonaventure	19,848	19,550	-1.5	7,246	4 392,51	4,5	237	81
Brome-Missisquoi	45,257	45,987	1.6	18,432	1 547,96	29,7	120	32
Champlain	312,734	314,306	0.5	122,885	162,85	1 930,0	22	4
Charlevoix	13,547	13,437	-0.8	4,802	3 756,63	3,6	264	96
Charlevoix-Est	17,413	16,941	-2.7	6,272	2 375,09	7,1	245	85

See note(s), endnote(s) and abbreviation(s) at the end of the publication. - Voir nota, note(s) de fin de document et abréviation(s) à la fin de la publication.

Table 9. Population and Dwelling Counts, for Census Divisions, 1991 and 1996 Censuses - 100% Data

Tableau 9. Chiffres de population et des logements, divisions de recensement, recensements de 1991 et 1996 - données intégrales

	Population			Dwellings, 1996 - Logements, 1996	Land area in square kilometres, 1996 - Superficie des terres en kilomètres carrés, 1996	Population density per square kilometre, 1996 - Densité de la population au kilomètre carré, 1996	CD population rank, 1996 - Rang de la population des DR, 1996	
	1991	1996	% change - Variation en %				National	Provincial
Coaticook	15,758	15,919	1.0	5,711	1 162,15	13,7	249	87
Communauté-Urbaine-de-l'Outaouais	201,536	217,609	8.0	84,800	339,37	641,2	27	5
Communauté-Urbaine-de-Montréal	1,775,871	1,775,846	--	781,424	493,57	3 598,0	3	1
Communauté-Urbaine-de-Québec †	490,271	504,605	2.9	217,710	543,54	928,4	10	2
D'Autray	32,979 A	37,553	13.9	14,091	1 091,10	34,4	151	42
Denis-Riverin	14,019	13,733	-2.0	5,241	5 156,21	2,7	261	93
Desjardins	49,076	51,222	4.4	20,391	253,77	201,8	110	30
Deux-Montagnes †	71,218	78,960	10.9	28,446	241,56	326,9	76	19
Drummond	79,654	84,250	5.8	33,406	1 627,24	51,8	68	17
Francheville	137,458	140,541	2.2	59,326	1 127,86	124,6	32	7
Joliette	51,051 A	52,845	3.5	20,950	417,90	126,5	105	26
Kamouraska	23,427 A	23,215	-0.9	8,617	1 929,51	12,0	205	65
L'Amiante	45,851	45,020	-1.8	17,596	1 904,79	23,6	123	34
L'Assomption	91,537	102,188	11.6	35,944	253,32	403,4	54	13
L'Érable	24,680	24,684	--	8,919	1 291,01	19,1	197	59
L'Île-d'Orléans	6,938	6,892	-0.7	2,527	1 994,91	35,4	283	99
L'Islet	19,779 A	19,823	0.2	7,395	2 091,46	9,5	233	79
La Côte-de-Beaupré	21,214	21,632	2.0	8,278	4 985,14	4,3	221	71
La Côte-de-Gaspé	20,903	20,851	-0.2	7,316	4 143,26	5,0	226	75
La Haute-Côte-Nord	13,541	13,439	-0.8	5,002	13 315,89	1,0	263	95
La Haute-Yamaska	73,347 A	77,006	5.0	30,778	754,78	102,0	78	21
La Jacques-Cartier	23,282	24,819	6.6	8,602	3 179,86	7,8	195	58
La Matapédia	20,930	20,883	-0.2	7,601	5 387,81	3,9	225	74
La Mitis	20,157	20,160	--	7,716	2 293,65	8,8	231	78
La Nouvelle-Beauce	24,362	25,058	2.9	8,790	792,95	31,6	190	57
La Rivière-du-Nord	73,767 A	83,773	13.6	33,761	452,22	185,2	69	18
La Vallée-de-la-Gatineau	18,706	20,262	8.3	8,269	12 621,61	1,6	230	77
La Vallée-du-Richelieu	104,965 A	113,832	8.4	40,463	551,31	206,5	49	11
Lac-Saint-Jean-Est	51,963	52,401	0.8	18,712	2 732,95	19,2	107	28
Lajemmerais	85,720	95,618	11.5	33,327	414,34	230,8	61	15
Laval	314,398	330,393	5.1	123,979	245,40	1 346,3	19	3
Le Bas-Richelieu	53,909	52,288	-3.0	21,260	593,40	88,1	108	29
Le Centre-de-la-Mauricie	67,394 A	67,103	-0.4	28,260	1 407,89	47,7	87	23
Le Domaine-du-Roy	33,239	33,860	1.9	11,897	18 652,49	1,8	159	46
Le Fjord-du-Saguenay	172,793	172,343	-0.3	64,488	45 502,66	3,8	28	6
Le Granit	20,993	21,287	1.4	8,057	2 733,34	7,8	223	73
Le Haut-Richelieu	92,889	97,539	5.0	38,145	930,44	104,8	57	14
Le Haut-Saint-François	21,440 A	21,946	2.4	8,216	2 411,94	9,1	219	70
Le Haut-Saint-Laurent †	21,864	22,007	0.7	8,490	1 169,98	18,8	218	69
Le Haut-Saint-Maurice	16,272	16,293	0.1	6,418	28 026,35	0,6	247	86
Le Val-Saint-François	32,304	33,422	3.5	12,527	1 396,93	23,9	162	48
Les Basques	10,325	10,204	-1.2	3,918	1 231,71	8,3	278	98
Les Chutes-de-la-Chaudière	67,479	75,598	12.0	26,943	418,02	180,8	80	22
Les Collines-de-l'Outaouais	28,894	33,662	16.5	12,091	2 069,40	16,3	161	47
Les Etchemins	18,668	18,356	-1.7	6,635	1 805,52	10,2	240	83
Les Îles-de-la-Madeleine	13,991	13,802	-1.4	4,895	202,35	68,2	260	92
Les Jardins-de-Napierville	21,977	22,936	4.4	8,325	797,28	28,8	211	67
Les Laurentides	31,623 A	36,335	14.9	15,859	2 482,93	14,6	154	43
Les Maskoutains	76,845 A	78,754	2.5	31,000	1 295,58	60,8	77	20
Les Moulins	91,156	103,213	13.2	34,642	263,61	391,5	52	12
Les Pays-d'en-Haut	22,589 A	28,237	25.0	13,416	690,48	40,9	178	53
Lotbinière	26,633	26,921	1.1	9,722	1 647,89	16,3	184	55
Manicouagan	36,108	36,271	0.5	13,417	31 780,30	1,1	155	44
Maria-Chapdelaine	28,164	28,045	-0.4	9,757	38 674,00	0,7	179	54
Maskinongé	23,787 A	23,791	--	9,632	1 885,54	12,6	201	61
Matane	24,334	23,723	-2.5	9,532	3 311,66	7,2	202	62
Matawinie	36,095 A	41,322	14.5	17,470	10 799,05	3,8	132	37
Mékinac	13,629	13,480	-1.1	5,441	5 544,36	2,4	262	94
Memphrémagog	35,984	38,461	6.9	15,898	1 281,05	30,0	145	39
Minganie - Basse-Côte-Nord	12,845	12,684	-1.3	4,052	100 131,75	0,1	266	97
Mirabel	17,971	22,689	26.3	7,949	492,20	46,1	213	68
Montcalm	32,658 A	38,053	16.5	14,375	712,74	53,4	147	41
Montmagny	23,667	23,794	0.5	9,225	1 078,26	14,2	200	60
Nicolet-Yamaska	23,897	23,673	-0.9	8,934	1 601,42	23,6	203	63
Nord-du-Québec	36,310	38,395	5.7	11,379	741 906,57	0,1	146	40
Pabok	21,713	21,340	-1.7	7,832	3 075,35	6,9	222	72
Papineau	19,483 A	20,332	4.4	8,681	2 918,39	7,0	229	76
Pontiac	15,111	15,576	3.1	5,953	15 597,10	1,0	251	89
Portneuf	43,179	45,185	4.6	17,577	3 924,39	11,5	122	33
Rimouski-Neigette	51,290	52,677	2.7	21,276	2 575,16	20,5	106	27
Rivière-du-Loup	31,485	32,120	2.0	12,546	1 269,35	25,3	166	50
Robert-Cliche	18,586	18,712	0.7	6,595	818,94	22,8	238	82
Roussillon †	118,355	132,167	11.7	46,379	421,52	313,5	37	9
Rouville	31,444 A	33,090	5.2	12,017	544,64	60,8	163	49
Rouyn-Noranda	42,033	42,638	1.4	17,200	5 998,73	7,1	129	36

See note(s), endnote(s) and abbreviation(s) at the end of the publication. - Voir nota, note(s) de fin de document et abréviation(s) à la fin de la publication.

Table 9. Population and Dwelling Counts, for Census Divisions, 1991 and 1996 Censuses - 100% Data

Tableau 9. Chiffres de population et des logements, divisions de recensement, recensements de 1991 et 1996 - données intégrales

	Population			Dwellings, 1996 - Logements, 1996	Land area in square kilometres, 1996 - Superficie des terres en kilomètres carrés, 1996	Population density per square kilometre, 1996 - Densité de la population au kilomètre carré, 1996	CD population rank, 1996 - Rang de la population des DR, 1996	
	1991	1996	% change - Variation en %				National	Provincial
Sept-Rivières - Caniapiscau	40,730	40,905	0.4	15,547	90 514,01	0,5	134	38
Sherbrooke	126,553 A	132,430	4.6	57,054	368,90	359,0	36	8
Témiscamingue	17,381	18,027	3.7	6,781	18 948,66	1,0	242	84
Témiscouata	23,348	23,082	-1.1	8,491	3 874,37	6,0	210	66
Thérèse-De Blainville	104,693	119,240	13.9	41,920	204,42	583,3	44	10
Vallée-de-l'Or	43,121	44,389	2.9	17,249	27 165,46	1,6	125	35
Vaudreuil-Soulanges	84,503	95,318	12.8	34,889	852,22	111,8	62	16
Ontario †	10,084,885	10,753,573	6.6	3,951,326	916 733,70	11,7		
Algoma District †	127,269	125,455	-1.4	48,803	51 206,90	2,4	39	18
Brant County †	110,806	114,564	3.4	42,342	1 091,23	105,0	48	21
Bruce County †	65,268	65,680	0.6	24,961	4 048,47	16,2	89	36
Cochrane District	93,917	93,240	-0.7	34,589	145 618,01	0,6	63	28
Dufferin County	39,897	45,657	14.4	15,368	1 490,31	30,6	121	41
Durham Regional Municipality †	409,070	458,616	12.1	154,310	2 489,62	184,2	12	6
Elgin County	75,463 A	79,159	4.9	28,694	2 884,17	42,0	75	32
Essex County	327,365	350,329	7.0	132,110	1 861,49	188,2	16	10
Frontenac County	129,089	136,365	5.6	54,143	3 819,71	35,7	34	16
Grey County	84,071	87,632	4.2	34,430	4 505,01	19,5	64	29
Halldmand-Norfolk Regional Municipality †	98,707	102,575	3.9	36,896	2 910,88	35,2	53	24
Haliburton County	14,421	15,321	6.2	6,741	4 168,74	3,7	252	48
Haldimand-Norfolk Regional Municipality †	313,136	339,875	8.5	118,405	958,64	354,5	18	11
Hamilton-Wentworth Regional Municipality	451,665	467,799	3.6	179,072	1 112,98	420,3	11	5
Hastings County †	116,434	118,744	2.0	46,147	5 967,37	19,9	46	20
Huron County	59,060 A	60,220	2.0	22,378	3 401,76	17,7	95	38
Kenora District †	58,748	63,335	7.8	21,796	396 871,08	0,2	91	37
Kent County	109,943	109,650	-0.3	41,451	2 494,43	44,0	51	23
Lambton County †	128,948 A	128,975	--	49,060	2 997,53	43,0	38	17
Lanark County	54,803	59,845	9.2	22,484	3 063,96	19,5	96	39
Leeds and Grenville United Counties	90,235	96,284	6.7	37,136	3 390,03	28,4	59	26
Lennox and Addington County	37,243	39,203	5.3	14,048	2 840,71	13,8	140	43
Manitoulin District †	11,192	11,413	2.0	4,391	3 678,92	3,1	272	49
Middlesex County †	372,234 A	389,616	4.7	153,096	3 357,12	116,1	15	9
Muskoka District Municipality †	48,005	50,463	5.1	19,978	4 035,34	12,5	111	40
Niagara Regional Municipality	393,936	403,504	2.4	156,103	1 850,85	218,0	14	8
Nipissing District	84,723	84,832	0.1	33,001	18 011,59	4,7	67	30
Northumberland County	78,224	81,792	4.6	30,592	2 107,69	38,8	70	31
Ottawa-Carleton Regional Municipality	678,147	721,136	6.3	279,566	2 756,98	261,6	7	3
Oxford County	92,888	97,142	4.6	35,735	2 032,30	47,8	58	25
Parry Sound District †	38,423	39,906	3.9	16,596	10 056,58	4,0	137	42
Peel Regional Municipality	732,798	852,526	16.3	266,567	1 225,06	695,9	6	2
Perth County	69,976	72,106	3.0	26,437	2 190,13	32,9	82	34
Peterborough County	119,992	123,448	2.9	47,794	3 956,11	31,2	41	19
Prescott and Russell United Counties	67,183	74,013	10.2	26,055	2 003,33	36,9	81	33
Prince Edward County	23,763	25,046	5.4	9,798	1 048,30	23,9	191	46
Rainy River District †	22,997	23,163	0.7	8,739	16 817,14	1,4	207	47
Renfrew County †	91,685	96,224	5.0	36,422	7 645,68	12,6	60	27
Simcoe County	288,684	329,865	14.3	120,235	4 842,31	68,1	20	12
Stormont, Dundas and Glengarry United Counties †	107,841	111,301	3.2	42,446	3 301,81	33,7	50	22
Sudbury District †	26,178	25,457	-2.8	9,692	43 275,06	0,6	187	45
Sudbury Regional Municipality	161,210	164,049	1.8	63,536	2 607,02	62,9	30	14
Thunder Bay District †	158,810	157,619	-0.7	60,742	109 564,22	1,4	31	15
Timiskaming District	38,983	37,807	-3.0	15,020	12 705,39	3,0	148	44
Toronto Metropolitan Municipality	2,275,771	2,385,421	4.8	908,204	630,09	3 785,8	1	1
Victoria County	63,332	67,926	7.3	26,271	3 066,90	22,1	86	35
Waterloo Regional Municipality	377,762	405,435	7.3	148,895	1 359,71	298,2	13	7
Wellington County	159,609	171,395	7.4	61,877	2 659,40	64,4	29	13
York Regional Municipality	504,981	592,445	17.3	178,174	1 755,64	337,5	9	4
Manitoba †	1,091,942	1,113,898	2.0	421,096	547 703,85	2,0		
Division No. 1	16,023	16,233	1.3	6,504	14 725,23	1,1	248	14
Division No. 2	44,222	48,039	8.6	15,317	4 265,63	11,3	117	3
Division No. 3	38,770	40,485	4.4	13,799	5 127,76	7,9	136	4
Division No. 4	10,549	10,411	-1.3	3,656	4 419,36	2,4	277	21
Division No. 5	15,026	14,766	-1.7	5,764	8 022,27	1,8	257	16
Division No. 6	10,357	10,510	1.5	3,924	3 814,94	2,8	276	20
Division No. 7	56,389	57,219	1.5	22,577	5 582,22	10,3	100	2
Division No. 8	14,586	14,891	2.1	4,813	5 653,34	2,6	256	15
Division No. 9 †	23,711	23,195	-2.2	8,292	2 877,80	8,1	206	8
Division No. 10	8,012	8,901	11.1	2,527	1 832,81	4,9	281	23
Division No. 11	616,790	620,064	0.5	247,413	571,60	1 084,8	8	1
Division No. 12	17,383	18,708	7.6	6,580	1 789,32	10,5	239	12
Division No. 13	37,157 A	39,422	6.1	13,735	1 643,76	24,0	139	5
Division No. 14	15,701	17,054	8.6	5,651	2 740,91	6,2	243	13
Division No. 15	22,556	22,477	-0.4	8,994	9 115,44	2,5	214	10

See note(s), endnote(s) and abbreviation(s) at the end of the publication. - Voir nota, note(s) de fin de document et abréviation(s) à la fin de la publication.

Table 9. Population and Dwelling Counts, for Census Divisions, 1991 and 1996 Censuses - 100% Data

Tableau 9. Chiffres de population et des logements, divisions de recensement, recensements de 1991 et 1996 - données intégrales

	Population			Dwellings, - Logements, 1996	Land area in square kilometres, 1996 - Superficie des terres en kilomètres carrés, 1996	Population density per square kilometre, 1996 - Densité de la population au kilomètre carré, 1996	CD population rank, 1996 - Rang de la population des DR, 1996	
	1991	1996	% change - Variation en %				National	Provincial
Division No. 16	10,028	10,690	6.6	4,149	4 711,85	2,3	275	19
Division No. 17	24,897	23,975	-3.7	9,832	13 340,22	1,8	199	7
Division No. 18	21,637	22,278	3.0	8,457	11 103,83	2,0	217	11
Division No. 19 †	12,475 A	14,722	18.0	4,131	61 609,28	0,2	258	17
Division No. 20	11,510	11,446	-0.6	4,606	9 895,00	1,2	271	18
Division No. 21	23,283	23,150	-0.6	8,088	46 025,19	0,5	208	9
Division No. 22	32,101	35,584	10.9	9,623	94 966,04	0,4	156	6
Division No. 23	8,779	9,678	10.2	2,664	233 870,05	--	279	22
Saskatchewan †	988,928	990,237	0.1	375,740	570 113,47	1,7		
Division No. 1	32,181	32,291	0.3	12,277	14 967,81	2,2	165	10
Division No. 2	24,186	23,121	-4.4	9,067	16 923,94	1,4	209	15
Division No. 3	17,628	16,469	-6.6	6,301	18 462,40	0,9	246	17
Division No. 4	12,793	12,313	-3.8	4,531	21 202,97	0,6	269	18
Division No. 5	37,399	35,032	-6.3	13,821	14 554,56	2,4	157	9
Division No. 6	218,612	220,602	0.9	85,187	17 411,92	12,7	26	2
Division No. 7	50,984	49,297	-3.3	19,343	18 995,66	2,6	112	4
Division No. 8	32,569	31,643	-2.8	12,542	22 239,03	1,4	169	11
Division No. 9	40,755	38,562	-5.4	15,861	15 115,82	2,6	143	6
Division No. 10	22,325	20,770	-7.0	8,126	12 116,62	1,7	227	16
Division No. 11	224,834 A	231,970	3.2	90,786	16 845,69	13,8	24	1
Division No. 12	24,519 A	24,454	-0.3	8,736	14 276,43	1,7	198	14
Division No. 13	25,388	24,858	-2.1	9,150	17 110,89	1,5	193	13
Division No. 14	42,618	40,799	-4.3	15,879	33 647,91	1,2	135	5
Division No. 15	80,196	80,666	0.6	29,207	19 348,23	4,2	71	3
Division No. 16	38,372	37,758	-1.6	13,876	22 303,97	1,7	150	8
Division No. 17 †	36,834	38,528	4.6	12,977	22 159,60	1,7	144	7
Division No. 18	26,735	31,104	16.3	8,073	252 430,02	0,1	170	12
Alberta †	2,545,553	2,696,826	5.9	984,275	638 232,66	4,2		
Division No. 1	58,179	62,330	7.1	23,672	20 532,16	3,0	94	8
Division No. 2	119,110	125,179	5.1	44,854	17 489,97	7,2	40	4
Division No. 3	36,329 A	37,764	4.0	11,870	13 788,90	2,7	149	13
Division No. 4	11,947	12,046	0.8	4,321	21 606,89	0,6	270	19
Division No. 5	39,658	43,565	9.9	14,619	16 714,00	2,6	128	11
Division No. 6	804,802	880,859	9.5	327,242	12 423,02	70,9	5	2
Division No. 7	39,694	41,169	3.7	14,945	19 223,61	2,1	133	12
Division No. 8 †	124,098	133,592	7.7	48,402	9 918,94	13,5	35	3
Division No. 9	16,734	18,196	8.7	6,329	18 875,29	1,0	241	17
Division No. 10	78,491 A	80,028	2.0	30,066	20 732,07	3,9	72	5
Division No. 11 †	876,292	898,888	2.6	334,189	15 889,95	56,6	4	1
Division No. 12 †	54,485 A	56,499	3.7	18,962	31 856,13	1,8	101	9
Division No. 13	58,102 A	62,569	7.7	22,510	24 359,80	2,6	93	7
Division No. 14	25,784	27,452	6.5	9,768	26 705,89	1,0	181	16
Division No. 15	26,359 A	30,800	16.8	11,154	29 700,11	1,0	171	15
Division No. 16	37,693 A	36,494	-3.2	12,399	95 886,23	0,4	153	14
Division No. 17 †	48,962	54,709	11.7	16,576	189 540,00	0,3	104	10
Division No. 18	13,979	15,022	7.5	4,848	33 042,14	0,5	254	18
Division No. 19	74,855	79,665	6.4	27,549	19 947,56	4,0	73	6
British Columbia - Colombie-Britannique †	3,282,061	3,724,500	13.5	1,433,533	892 677,00	4,2		
Alberni-Clayoquot Regional District	31,224	31,652	1.4	12,296	7 738,29	4,1	168	20
Bulkley-Mechako Regional District	38,343	41,642	8.6	14,292	72 101,42	0,6	130	18
Capital Regional District †	299,550	317,989	6.2	136,365	2 317,33	137,2	21	2
Cariboo Regional District †	61,059	66,475	8.9	24,188	69 168,86	1,0	88	12
Central Coast Regional District	3,482	3,921	12.6	1,340	25 122,26	0,2	287	27
Central Kootenay Regional District	51,073	58,099	13.8	23,497	23 236,68	2,5	99	13
Central Okanagan Regional District	111,846	136,541	22.1	53,859	3 006,66	45,4	33	4
Columbia-Shuswap Regional District	41,665	48,116	15.5	19,038	30 179,68	1,6	116	16
Comox-Strathcona Regional District †	82,729	97,666	18.1	38,244	19 851,16	4,9	56	8
Cowichan Valley Regional District	60,560	70,978	17.2	27,297	3 379,38	21,0	84	11
East Kootenay Regional District	52,368	56,366	7.6	22,017	28 344,34	2,0	103	15
Fort Nelson-Liard Regional District	5,038	5,856	16.2	1,908	82 560,80	0,1	285	26
Fraser Valley Regional District †	186,163 A	222,397	19.5	79,173	13 991,49	15,9	25	3
Fraser-Fort George Regional District	90,739	98,974	9.1	34,951	51 196,88	1,9	55	7
Greater Vancouver Regional District †	1,602,590 A	1,831,665	14.3	697,429	2 820,66	649,4	2	1
Kitimat-Stikine Regional District	41,535 A	43,618	5.0	14,687	91 908,67	0,5	127	17
Kootenay Boundary Regional District	31,194	32,906	5.5	13,495	7 907,07	4,2	164	19
Mount Waddington Regional District †	13,896	14,601	5.1	5,449	21 464,42	0,7	259	25
Nanaimo Regional District	101,736	121,783	19.7	49,753	2 041,32	59,7	42	5
North Okanagan Regional District	61,744	71,607	16.0	27,781	7 830,41	9,1	83	10
Okanagan-Similkameen Regional District †	66,701	75,933	13.8	32,426	10 410,60	7,3	79	9
Peace River Regional District	53,317	56,477	5.9	19,814	109 540,76	0,5	102	14
Powell River Regional District	18,477	19,936	7.9	8,195	5 101,02	3,9	232	24
Skeena-Queen Charlotte Regional District	24,287 A	24,795	2.1	8,801	20 028,17	1,2	196	23

See note(s), endnote(s) and abbreviation(s) at the end of the publication. - Voir nota, note(s) de fin de document et abréviation(s) à la fin de la publication.

Table 9. Population and Dwelling Counts, for Census Divisions, 1991 and 1996 Censuses - 100% Data

Tableau 9. Chiffres de population et des logements, divisions de recensement, recensements de 1991 et 1996 - données intégrales

	Population			Dwellings, 1996 - Logements, 1996	Land area in square kilometres, 1996 - Superficie des terres en kilomètres carrés, 1996	Population density per square kilometre, 1996 - Densité de la population au kilomètre carré, 1996	CD population rank, 1996 - Rang de la population des DR, 1996	
	1991	1996	% change - Variation en %				National	Provincial
Squamish-Lillooet Regional District †	23,421	29,401	25.5	11,209	16 533,83	1,8	175	21
Stikine Region	2,153	1,391	-35.4	571	116 143,66	--	288	28
Sunshine Coast Regional District	20,785	24,914	19.9	10,534	3 879,17	6,4	192	22
Thompson-Nicola Regional District	104,386	118,801	13.8	44,924	44 872,01	2,6	45	6
Yukon Territory - Territoire du Yukon	27,797	30,766	10.7	11,584	531 843,62	0,1		
Yukon	27,797	30,766	10.7	11,584	531 843,62	0,1	172	1
Northwest Territories - Territoires du Nord-Ouest	57,649	64,402	11.7	18,994	3 246 389,46	--		
Baffin Region	11,385	13,218	16.1	3,390	1 017 889,44	--	265	2
Fort Smith Region	27,553	30,225	9.7	9,773	610 455,88	--	173	1
Inuvik Region	8,491	9,024	6.3	2,806	394 014,90	--	280	3
Keewatin Region	5,834	6,868	17.7	1,724	592 334,64	--	284	4
Kitikmeot Region	4,386	5,067	15.5	1,301	631 694,60	--	286	5

See note(s), endnote(s) and abbreviation(s) at the end of the publication. - Voir nota, note(s) de fin de document et abréviation(s) à la fin de la publication.

Table 10. Population and Dwelling Counts, for Census Divisions, Census Subdivisions (Municipalities) and Designated Places (1) (2), 1991 and 1996 Censuses - 100% Data

Tableau 10. Chiffres de population et des logements, divisions de recensement, subdivisions de recensement (municipalités) et localités désignées (1) (2), recensements de 1991 et 1996 - données intégrales

	CSD/ DPL type - Genre de SDR/ LD	Population			Dwellings, 1996 - Logements, 1996	Land area in square kilometres, 1986 - Superficie des terres en kilomètres carrés, 1986	Population density per square kilometre, 1996 - Densité de la population au kilomètre carré, 1996	CSD population rank, 1996 - Rang de la population des SDR, 1996	
		1991	1996	% change - Variation en %				National	Provincial
Canada †		27,296,859	28,846,761	5.7	10,899,427	9 203 210,49	3,1		
Newfoundland - Terre-Neuve		568,474	551,792	-2.9	187,406	371 634,56	1,5		
Division No. 1		253,203	251,523	-0.7	86,838	9 158,88	27,5		
Admiral's Beach	COM	275	255	-7.3	78	24,35	10,5	4436	300
Aquaforte	COM	188	172	-8.5	61	7,00	24,6	4733	339
Arnold's Cove	T	1,106	1,115	0.8	408	5,12	217,8	2283	82
Avondale	T	802	765	-4.6	266	28,67	26,7	2883	134
Bauline	T	392 A	380	-3.1	119	16,42	23,1	3987	246
Bay Bulls	T	1,065	1,063	-0.2	336	30,58	34,8	2349	90
Bay de Verde	T	679	594	-12.5	198	12,86	46,2	3311	177
Bay Roberts	T	5,474	5,472	--	1,854	24,15	226,6	680	13
Biscay Bay	COM	97	66	-32.0	22	0,65	101,5	5121	362
Bishop's Cove	COM	369 A	282	-23.6	93	1,67	168,9	4347	288
Branch	COM	382	351	-8.1	115	16,94	20,7	4091	256
Brigus	T	929	902	-2.9	324	11,93	75,6	2635	110
Bryant's Cove	COM	441	449	1.8	140	4,62	97,2	3754	217
Cape Broyle	COM	693	633	-8.7	214	12,11	52,3	3201	166
Carbonear	T	5,259	5,168	-1.7	1,741	11,81	437,6	717	18
Chance Cove	T	435	394	-9.4	133	19,40	20,3	3949	241
Chapel Arm	T	638	575	-9.9	189	30,77	18,7	3352	183
Clarke's Beach	T	1,192	1,244	4.4	421	12,57	99,0	2115	70
Colinet	COM	232	208	-10.3	71	5,92	35,1	4593	320
Colliers	T	808	774	-4.2	234	27,18	28,5	2869	132
Come-By-Chance	T	296	300	1.4	101	39,42	7,6	4280	282
Conception Bay South	T	17,590	19,265	9.5	6,250	59,40	324,3	208	4
Conception Harbour	T	907	888	-2.1	286	21,84	40,7	2668	115
Cupids	T	868	891	2.6	299	10,23	87,1	2662	114
Division No. 1, Subd. A	SUN	1,114	1,039	-6.7	348	791,43	1,3	2382	93
Belleve Beach	LSD	0	80	...	31	1,78	44,9		
Goobles	LSD	175	131	-25.1	43	9,67	13,5		
Thornlea-Belleve	LSD	436	421	-3.4	135	33,25	12,7		
Division No. 1, Subd. B	SUN	560 A	493	-12.0	160	483,32	1,0	3595	207
Point Verde-Little Barasway	LSD	336	293	-12.8	98	63,44	4,6		
Ships Harbour	LSD	217	195	-10.1	60	40,40	4,8		
Division No. 1, Subd. C	SUN	314	268	-14.6	87	837,70	0,3	4392	293
Division No. 1, Subd. D	SUN	11 A	4	-63.6	3	340,33	--	5540	374
Division No. 1, Subd. E	SUN	3,404	3,247	-4.6	1,048	214,17	15,2	1063	30
Cavendish	LSD	0	321	...	109	3,33	96,4		
Dildo-New Harbour	LSD	1,991	1,839	-7.6	604	12,79	143,8		
Hopeall-Green's Harbour	LSD	1,078	1,082	0.4	334	31,10	34,8		
Division No. 1, Subd. F	SUN	753	685	-9.0	250	159,97	4,3	3065	155
Brownsdale-Sibleys Cove	LSD	479	427	-10.9	148	12,51	34,1		
New Melbourne-New Chelsea	LSD	213	199	-6.6	86	22,91	8,7		
Division No. 1, Subd. G	SUN	2,881	2,694	-6.5	971	307,00	8,8	1224	39
Burnt Point-Gull Island	LSD	579	540	-6.7	177	18,58	29,1		
Job's Cove-Lower Island Cove	LSD	573	509	-11.2	203	34,52	14,7		
Ochre Pit Cove-Smooth Cove-Northern Bay-Long Beach	LSD	517	487	-5.8	193	59,88	8,1		
Red Head Cove-Grates Cove-Daniel's Cove	LSD	458	414	-9.6	129	37,01	11,2		
Western Bay-Bradley's Cove	LSD	450	449	-0.2	168	44,88	10,0		
Division No. 1, Subd. H	SUN	457	460	0.7	150	56,04	8,2	3719	214
Flatrock-Clown's Cove-Freshwater	LSD	279	280	0.4	94	6,08	46,1		
Division No. 1, Subd. I	SUN	205 A	195	-4.9	66	64,49	3,0	4640	325
Division No. 1, Subd. J	SUN	0	0	...	0	0,43	--	5615	377
Division No. 1, Subd. K	SUN	0	2	...	2	38,46	0,1	5573	375
Division No. 1, Subd. L	SUN	1,152	1,097	-4.8	370	7,73	141,9	2303	84
Port de Grave-Ship Cove-Blow Me Down-Pick-Eyes-Hibbs Cove	LSD	765	704	-8.0	231	4,10	171,7		
Division No. 1, Subd. M	SUN	848	901	6.3	280	136,20	6,6	2638	111
Division No. 1, Subd. N	SUN	387	392	1.3	135	12,84	30,5	3956	243
Division No. 1, Subd. O	SUN	757	780	3.0	250	81,57	9,6	2859	131
Division No. 1, Subd. R	SUN	577	460	-20.3	155	16,23	28,3	3719	214
Division No. 1, Subd. U	SUN	1,651	1,622	-1.8	512	717,09	2,3	1757	61
Division No. 1, Subd. V	SUN	3 A	19	533.3	8	861,51	--	5384	368
Division No. 1, Subd. W	SUN	536	448	-16.4	155	803,01	0,6	3759	218
Division No. 1, Subd. X	SUN	545	526	-3.5	186	564,98	0,9	3510	199
Division No. 1, Subd. Y	SUN	1,161	1,154	-0.6	390	192,20	6,0	2218	75
Blaketown	LSD	626	606	-3.2	201	8,79	68,9		
Fermeuse	COM	505	446	-11.7	140	39,73	11,2	3766	219
Ferryland	COM	717	667	-7.0	216	13,21	50,5	3105	157

See note(s), endnote(s) and abbreviation(s) at the end of the publication. - Voir nota, note(s) de fin de document et abréviation(s) à la fin de la publication.

Table 10. Population and Dwelling Counts, for Census Divisions, Census Subdivisions (Municipalities) and Designated Places (1) (2), 1991 and 1996 Censuses - 100% Data

Tableau 10. Chiffres de population et des logements, divisions de recensement, subdivisions de recensement (municipalités) et localités désignées (1) (2), recensements de 1991 et 1996 - données intégrales

	CSD/ DPL type - Genre de SDR/ LD	Population			Dwellings, 1996 - Logements, 1996	Land area in square kilometres, 1996 - Superficie des terres en kilomètres carrés, 1996	Population density per square kilometre, 1996 - Densité de la population au kilomètre carré, 1996	CSD population rank, 1996 - Rang de la population des SDR, 1996	
		1991	1996	% change - Variation en %				National	Provincial
Fiatrock	T	1,044	1,087	4.1	334	18,43	59,0	2317	86
Fox Harbour	COM	434	394	-9.2	128	18,82	20,9	3949	241
Gaskiers-Point la Haye	COM	508	432	-15.0	129	24,60	17,6	3813	225
Hant's Harbour	T	531	519	-2.3	176	33,80	15,4	3529	200
Harbour Grace	T	3,920 A	3,740	-4.6	1,242	37,11	100,8	952	23
Harbour Main-Chapel Cove-Lakeview	T	1,278	1,244	-2.7	367	20,87	59,6	2115	70
Heart's Content	T	567	538	-5.1	171	63,62	8,5	3464	193
Heart's Delight-Islington	T	878	841	-4.2	286	28,04	30,0	2751	121
Heart's Desire	T	363	339	-6.6	112	16,77	20,2	4138	262
Holyrood	T	2,075	2,090	0.7	635	126,37	16,5	1461	47
Logy Bay-Middle Cove-Outer Cove	T	1,882	1,881	-0.1	583	17,60	106,9	1584	55
Long Harbour-Mount Arlington Heights	T	522	472	-9.6	154	19,07	24,8	3678	210
Mount Carmel-Mitchell's Brook-St. Catherine's	T	619	534	-13.7	172	60,99	8,8	3480	195
Mount Pearl	C	23,676 A	25,519	7.8	8,425	15,06	1 694,5	158	2
New Perlican	T	281	252	-10.3	95	23,92	10,5	4451	302
Norman's Cove-Long Cove	T	1,054	988	-6.3	303	21,44	46,1	2478	99
North River	COM	542	589	8.7	187	4,43	133,0	3321	179
Old Perlican	T	745	747	0.3	247	14,40	51,9	2933	142
Paradise	T	7,358 A	7,960	8.2	2,551	27,83	286,0	492	9
Petty Harbour-Maddox Cove	T	974	954	-2.1	303	4,28	222,9	2547	105
Placentia	T	5,515 A	5,013	-9.1	1,684	58,00	86,4	732	19
Point Lance	COM	161	141	-12.4	40	30,04	4,7	4839	350
Port Kirwan	COM	120	94	-21.7	36	8,87	10,6	5007	357
Portugal Cove South	COM	341	322	-5.6	92	1,02	315,7	4198	272
Portugal Cove-St. Philip's	T	5,459 A	5,773	5.8	1,864	56,43	102,3	652	12
Pouch Cove	T	1,978 A	1,885	-4.7	623	58,18	32,4	1579	54
Renews-Cappahayden	COM	551	503	-8.7	175	129,60	3,9	3569	205
Riverhead	COM	398	311	-21.9	93	102,16	3,0	4245	279
Salmon Cove	T	791	786	-0.6	254	3,79	207,4	2849	129
Small Point-Broad Cove-Blackhead-Adams Cove	T	505	492	-2.6	179	22,30	22,1	3602	208
South River	T	786	761	-3.2	249	6,30	120,8	2888	135
Southern Harbour	T	716	635	-11.3	185	5,31	119,6	3194	165
Spaniard's Bay	T	2,779 A	2,771	-0.3	898	66,13	41,9	1197	38
St. Bride's	COM	586	542	-7.5	172	6,25	86,7	3450	191
St. John's	C	104,659 A	101,936	-2.6	37,773	431,75	236,1	39	1
St. Joseph's	COM	205	176	-14.1	68	32,63	5,4	4716	335
St. Mary's	COM	637	617	-3.1	183	36,52	16,9	3245	173
St. Shott's	COM	232	209	-9.9	57	1,12	186,6	4588	319
St. Vincent's-St. Stephen's-Peter's River	T	674	589	-12.6	184	87,60	6,7	3321	179
Sunnyside	T	622	621	-0.2	233	35,83	17,3	3231	170
Torbay	T	4,707	5,230	11.1	1,659	36,04	145,1	711	16
Trepassey	T	1,375 A	1,084	-21.2	342	54,83	19,8	2322	87
Upper Island Cove	T	1,961 A	2,034	3.7	630	7,82	260,1	1496	48
Victoria	T	1,831	1,849	1.0	613	17,65	104,8	1612	56
Wabana	T	3,608	3,136	-13.1	1,105	14,30	219,3	1085	31
Whitbourne	T	1,036	988	-4.6	352	21,81	45,3	2478	99
Whiteway	COM	333	360	8.1	99	25,80	14,0	4056	254
Winterton	T	667	622	-6.7	225	10,44	59,6	3226	169
Witless Bay	T	1,064	1,118	5.1	336	17,66	63,3	2275	81
Division No. 2		29,345	27,723	-5.5	9,169	6 477,89	4,3		
Baine Harbour	COM	189	170	-10.1	61	3,88	43,8	4741	340
Bay L'Argent	T	403	377	-6.5	136	3,77	100,0	3997	247
Burnt	T	2,940	2,682	-8.8	908	27,15	98,8	1230	40
Division No. 2, Subd. C	SUN	838	806	-3.8	258	1 654,59	0,5	2818	127
Division No. 2, Subd. D	SUN	349	322	-7.7	105	37,65	8,6	4198	272
Division No. 2, Subd. E	SUN	302	263	-12.9	96	154,28	1,7	4410	297
Division No. 2, Subd. F	SUN	203	178	-12.3	56	212,47	0,8	4712	334
Division No. 2, Subd. G	SUN	20	8	-60.0	5	417,21	—	5483	371
Division No. 2, Subd. H	SUN	104	102	-1.9	45	289,38	0,4	4969	355
Division No. 2, Subd. I	SUN	287	224	-22.0	93	525,45	0,4	4541	312
Harbour Mille-Little Harbour East	LSD	276	222	-19.6	84	22,39	9,9	—	—
Division No. 2, Subd. J	SUN	1	0	-100.0	14	278,07	—	5615	377
Division No. 2, Subd. K	SUN	839	752	-10.4	279	1 171,17	0,6	2912	137
Goobies	LSD	4	12	200.0	13	2,71	4,4	—	—
Swift Current-Black River	LSD	486	420	-13.6	156	84,38	5,0	—	—
Division No. 2, Subd. L	SUN	3 A	7	133.3	88	928,30	—	5501	372
English Harbour East	COM	288	253	-12.2	69	4,37	57,9	4445	301
Fortune	T	2,177	1,969	-9.6	688	52,76	37,3	1534	52
Fox Cove-Mortier	T	464	442	-4.7	144	25,12	17,6	3777	220
Frenchman's Cove	COM	229	220	-3.9	81	70,73	3,1	4552	314
Garnish	T	716	691	-3.5	253	40,79	16,9	3049	150
Grand Bank	T	3,528	3,328	-5.7	1,142	20,02	166,2	1043	29

See note(s), endnote(s) and abbreviation(s) at the end of the publication. - Voir nota, note(s) de fin de document et abréviation(s) à la fin de la publication.

Table 10. Population and Dwelling Counts, for Census Divisions, Census Subdivisions (Municipalities) and Designated Places (1) (2), 1991 and 1996 Censuses - 100% Data

Tableau 10. Chiffres de population et des logements, divisions de recensement, subdivisions de recensement (municipalités) et localités désignées (1) (2), recensements de 1991 et 1996 - données intégrales

	CSD/ DPL type - Genre de SDR/ LD	Population			Dwellings, 1996 - Logements, 1996	Land area in square kilometres, 1996 - Superficie des terres en kilomètres carrés, 1996	Population density per square kilometre, 1996 - Densité de la population au kilomètre carré, 1996	CSD population rank, 1996 - Rang de la population des SDR, 1996	
		1991	1996	% change - Variation en %				National	Provincial
Grand le Pierre	COM	356	327	-8.1	99	165,68	2,0	4185	270
Lamaline	T	482	440	-8.7	151	78,89	5,6	3787	222
Lawn	T	1,005	957	-4.8	273	3,21	298,1	2542	104
Lewin's Cove	COM	609	604	-0.8	204	6,16	98,1	3279	174
Little Bay East	COM	201	180	-10.4	60	1,06	169,8	4705	333
Lord's Cove	COM	329	302	-8.2	90	30,30	10,0	4272	281
Marystown	T	6,739	6,742	—	2,148	59,27	113,8	563	11
Parker's Cove	COM	441	427	-3.2	116	5,18	82,4	3833	229
Point au Gaul	COM	130	112	-13.8	37	3,99	28,1	4937	354
Point May	COM	435	377	-13.3	105	68,14	5,5	3997	247
Port au Bras	COM	319	268	-16.0	89	5,64	47,5	4392	293
Red Harbour	COM	252	248	-1.6	82	10,15	24,4	4459	303
Rushoon	COM	482	442	-8.3	132	5,80	76,2	3777	220
St. Bernard's-Jacques Fontaine	T	852 A	751	-11.9	212	15,96	47,1	2917	138
St. Lawrence	T	1,743	1,697	-2.6	536	35,95	47,2	1705	59
Terrenceville	T	818	737	-9.9	209	7,56	97,5	2949	143
Winterland	COM	272	318	16.9	105	57,79	5,5	4217	276
Division No. 3		24,236	22,459	-7.3	7,296	21 259,18	1,1		
Belleoram	T	560 A	564	0.7	162	2,24	251,8	3379	186
Burgeo	T	2,400	2,098	-12.6	687	30,41	69,0	1456	46
Burnt Islands	T	1,024	919	-10.3	272	9,12	100,8	2602	108
Channel-Port aux Basques	T	5,644	5,243	-7.1	1,885	37,83	138,6	710	15
Division No. 3, Subd. A	SUN	7	0	-100.0	1	3 133,72	—	5615	377
Division No. 3, Subd. B	SUN	3	0	-100.0	0	268,01	—	5615	377
Division No. 3, Subd. C	SUN	0	0	...	1	734,66	—	5615	377
Division No. 3, Subd. D	SUN	501 A	348	-30.5	115	7 777,69	—	4107	259
Division No. 3, Subd. E	SUN	187	175	-6.4	54	2 788,87	0,1	4721	336
Division No. 3, Subd. F	SUN	181	188	3.9	57	2 745,39	0,1	4675	328
Division No. 3, Subd. H	SUN	1,031	928	-10.0	293	855,39	1,1	2590	107
Cape Ray-Osmond	LSD	578	516	-10.7	169	17,91	28,8		
Margaree-Fox Roost	LSD	433	388	-10.4	117	11,13	34,9		
Division No. 3, Subd. I	SUN	232	205	-11.6	68	1 979,22	0,1	4608	322
Division No. 3, Subd. J	SUN	218	175	-19.7	54	697,85	0,3	4721	336
Gaultois	T	516	423	-18.0	128	3,55	119,2	3845	232
Harbour Breton	T	2,418	2,290	-5.3	649	13,49	169,8	1358	44
Hermitage	COM	756	687	-9.1	217	28,07	24,5	3058	153
Isle aux Morts	T	1,146	988	-13.8	319	8,50	116,2	2478	99
Milltown-Head of Bay d'Espoir	T	1,161	1,124	-3.2	366	16,32	68,9	2267	80
Morrisville	COM	201	194	-3.5	51	13,13	14,8	4647	326
Pool's Cove	COM	258	241	-6.6	83	1,45	166,2	4475	305
Ramea	T	1,224	1,080	-11.8	353	1,86	580,6	2327	88
Rencontre East	COM	212	215	1.4	61	2,25	95,6	4570	317
Rose Blanche-Harbour le Cou	T	918	814	-11.3	294	4,79	169,9	2805	126
Samiajij Miawpukek	R	505	751	48.7	196	0,33	2 275,8	2917	138
Seal Cove	COM	467	419	-10.3	142	3,75	111,7	3862	234
St. Alban's	T	1,586	1,563	-1.5	517	19,71	79,3	1818	62
St. Jacques-Coomb's Cove	T	880 A	827	-6.0	271	81,58	10,1	2779	122
Division No. 4		25,691	24,824	-3.4	8,660	7 624,62	3,3		
Cape St. George	COM	1,140	1,095	-3.9	378	28,03	39,1	2306	85
Division No. 4, Subd. A	SUN	2,246	1,996	-11.1	729	1 272,18	1,6	1520	50
Codroy-Milville-Woodville-Cape Anguille-Shoal Point	LSD	720	639	-11.3	222	71,58	8,9		
Great Codroy-O'Regan's	LSD	271	259	-4.4	89	65,07	4,0		
South Branch-Coal Brook	LSD	379	345	-9.0	130	35,18	9,8		
St. Andrew's-Tompkins-Doyles	LSD	492	439	-10.8	166	48,28	9,1		
Upper Ferry-Searston-The Block	LSD	364	301	-17.3	116	43,69	6,9		
Division No. 4, Subd. B	SUN	1,843	1,756	-4.7	644	2 192,48	0,8	1667	57
Heatherton	LSD	331	311	-6.0	109	9,13	34,1		
Jeffrey's-McKay-Cartyville	LSD	522	508	-2.7	176	35,20	14,4		
Robinsons-Robinsons Station	LSD	241	229	-5.0	101	9,15	25,0		
St. David's-St. Fintan's-Maldstone	LSD	527	502	-4.7	181	17,70	28,4		
Division No. 4, Subd. C	SUN	1,233	1,125	-8.8	382	2 499,61	0,5	2264	79
Barachois Brook	LSD	220	201	-8.6	76	5,29	38,0		
Black Duck	LSD	125	128	2.4	49	19,55	6,5		
Flat Bay-Youngs Cove	LSD	418	406	-2.9	135	17,36	23,4		
Division No. 4, Subd. D	SUN	773	715	-7.5	234	1 164,52	0,6	2997	148
Division No. 4, Subd. E	SUN	2,794	2,518	-9.9	857	298,67	8,4	1279	41
Mainland	LSD	512	422	-17.6	142	16,91	25,0		
Picadilly	LSD	335	333	-0.6	116	18,51	18,0		
Ship Cove-Abrahams Cove-Campbells Creek	LSD	604	527	-12.7	176	21,94	24,0		
West Bay Centre-West Bay	LSD	576	528	-8.3	177	17,52	30,1		

See note(s), endnote(s) and abbreviation(s) at the end of the publication. - Voir nota, note(s) de fin de document et abréviation(s) à la fin de la publication.

Table 10. Population and Dwelling Counts, for Census Divisions, Census Subdivisions (Municipalities) and Designated Places (1) (2), 1991 and 1996 Censuses - 100% Data

Tableau 10. Chiffres de population et des logements, divisions de recensement, subdivisions de recensement (municipalités) et localités désignées (1) (2), recensements de 1991 et 1996 - données intégrales

	CSD/ DPL type - Genre de SDR/ LD	Population			Dwellings, 1996 - Logements, 1996	Land area in square kilometres, 1996 - Superficie des terres en kilomètres carrés, 1996	Population density per square kilometre, 1996 - Densité de la population au kilomètre carré, 1996	CSD population rank, 1996 - Rang de la population des SDR, 1996	
		1991	1996	% change - Variation en %				National	Provincial
Gallants	COM	73	65	-11.0	29	4,77	13,6	5132	363
Kippens	T	1,767	1,887	6.8	588	14,17	133,2	1577	53
Lourdes	COM	858	758	-11.7	235	10,52	72,1	2896	136
Port au Port East	COM	775	707	-8.8	251	25,04	28,2	3019	149
Port au Port West-Aguathuna-Felix Cove	T	718	619	-13.8	214	15,96	38,8	3240	172
St. George's	T	1,678	1,536	-8.5	532	25,66	59,9	1840	63
Stephenville	T	7,621	7,764	1.9	2,826	34,80	223,1	501	10
Stephenville Crossing	T	2,172	2,283	5.1	761	38,21	59,7	1362	45
Division No. 5		45,314	44,319	-2.2	15,224	9 355,61	4,7		
Cormack	COM	788	767	-2.7	241	129,28	5,9	2877	133
Corner Brook	C	22,410	21,893	-2.3	7,870	147,55	148,4	186	3
Cox's Cove	COM	941	898	-4.6	289	7,33	122,5	2644	112
Deer Lake	T	5,161 A	5,222	1.2	1,735	71,75	72,8	712	17
Division No. 5, Subd. A	SUN	244 A	230	-5.7	82	2 547,05	0,1	4520	309
Lake Siding	LSD	224	216	-3.6	78	10,17	21,2		
Division No. 5, Subd. C	SUN	60	69	15.0	34	493,31	0,1	5105	361
Division No. 5, Subd. D	SUN	6 A	10	66.7	4	1 041,67	—	5461	370
Division No. 5, Subd. E	SUN	171 A	155	-9.4	61	1 152,93	0,1	4795	343
Division No. 5, Subd. F	SUN	416	413	-0.7	146	823,28	0,5	3885	237
Division No. 5, Subd. G	SUN	869	802	-7.7	250	2 616,76	0,3	2822	128
Gillams	COM	496	465	-6.3	159	7,74	60,1	3703	212
Hampden	COM	716	651	-9.1	206	34,63	18,8	3144	161
Howley	T	363	336	-7.4	115	20,28	16,6	4152	265
Hughes Brook	COM	166	181	9.0	56	1,66	109,0	4701	332
Humber Arm South	T	2,104	1,991	-5.4	636	71,10	28,0	1524	51
Irishtown-Summerside	T	1,560	1,424	-8.7	474	11,57	123,1	1935	64
Jackson's Arm	COM	533	470	-11.8	156	5,32	88,3	3688	211
Lark Harbour	COM	755	681	-9.8	245	13,87	49,1	3074	156
Massey Drive	T	619	736	18.9	243	2,56	287,5	2952	145
McIver's	COM	725	667	-8.0	204	16,95	39,4	3105	157
Meadows	COM	719	737	2.5	227	3,66	201,4	2949	143
Mount Moriah	T	726	748	3.0	255	15,52	48,2	2929	141
Pasadena	T	3,428	3,445	0.5	1,111	46,70	73,8	1021	27
Reidville	COM	502 A	496	-1.2	151	57,19	8,7	3587	206
Steady Brook	T	421	416	-1.2	141	1,30	320,0	3874	235
York Harbour	COM	415	416	0.2	133	14,65	28,4	3874	235
Division No. 6		40,236	39,118	-2.8	13,595	17 895,95	2,2		
Appleton	T	526	572	8.7	197	7,33	78,0	3361	184
Badger	T	1,073	997	-7.1	320	1,48	673,6	2459	97
Bishop's Falls	T	4,232	4,048	-4.3	1,334	26,51	152,7	880	21
Botwood	T	3,663	3,613	-1.4	1,288	14,69	245,9	979	26
Buchans	T	1,164	1,056	-9.3	384	4,28	246,7	2357	92
Division No. 6, Subd. A	SUN	170	146	-14.1	51	5 973,42	—	4829	346
Division No. 6, Subd. C	SUN	222	324	45.9	109	4 393,65	0,1	4191	271
Division No. 6, Subd. D	SUN	333	328	-1.5	119	4 739,19	0,1	4179	269
Division No. 6, Subd. E	SUN	188	192	2.1	70	2 488,84	0,1	4651	327
Gander	T	10,339	10,364	0.2	3,689	101,16	102,5	390	6
Glenwood	T	984	893	-9.2	322	7,10	125,8	2657	113
Grand Falls-Windsor	T	14,693	14,160	-3.6	4,911	56,66	249,9	291	5
Millertown	COM	158	134	-15.2	54	7,50	17,9	4859	351
Norris Arm	T	1,089	1,007	-7.5	352	42,30	23,8	2445	96
Northern Arm	T	391	422	7.9	140	25,86	16,3	3851	233
Peterview	T	1,011	862	-14.7	255	5,98	144,1	2716	118
Division No. 7		43,170	41,534	-3.8	14,164	10 039,83	4,1		
Badgers Quay-Valleyfield-Pools Island-Wesleyville-	T								
Newtown	T	3,230 A	3,061	-5.2	957	130,74	23,4	1101	33
Bonavista	T	4,597	4,526	-1.5	1,540	30,79	147,0	801	20
Catalina	T	1,205	1,155	-4.1	380	5,18	223,0	2215	74
Centreville-Wareham-Trinity	T	1,472 A	1,328	-9.8	429	37,95	35,0	2030	66
Clareville	T	4,473 A	5,335	19.3	1,889	139,98	38,1	699	14
Division No. 7, Subd. A	SUN	146	152	4.1	45	301,74	0,5	4809	344
Division No. 7, Subd. B	SUN	6	6	—	29	858,50	—	5510	373
Division No. 7, Subd. D	SUN	259	232	-10.4	99	2 552,08	0,1	4510	308
Division No. 7, Subd. E	SUN	3,294 A	3,110	-5.6	1,093	1 781,52	1,7	1090	32
Bloomfield	LSD	657	607	-7.6	211	28,80	21,1		
Brooklyn	LSD	209	211	1.0	70	6,91	30,5		
Canning's Cove	LSD	320	328	2.5	111	5,48	59,9		
Lethbridge	LSD	602	597	-0.8	220	10,75	55,5		
Portland-Jamestown	LSD	276	269	-2.5	94	10,55	25,5		
Division No. 7, Subd. F	SUN	1,188	1,057	-11.0	369	303,51	3,5	2355	91

See note(s), endnote(s) and abbreviation(s) at the end of the publication. - Voir nota, note(s) de fin de document et abréviation(s) à la fin de la publication.

Table 10. Population and Dwelling Counts, for Census Divisions, Census Subdivisions (Municipalities) and Designated Places (1) (2), 1991 and 1996 Censuses - 100% Data

Tableau 10. Chiffres de population et des logements, divisions de recensement, subdivisions de recensement (municipalités) et localités désignées (1) (2), recensements de 1991 et 1996 - données intégrales

	CSD/ DPL type - Genre de SDR/ LD	Population			Dwellings, 1996 - Logements, 1996	Land area in square kilometres, 1996 - Superficie des terres en kilomètres carrés, 1996	Population density per square kilometre, 1996 - Densité de la population au kilomètre carré, 1996	CSD population rank, 1996 - Rang de la population des SDR, 1996	
		1991	1996	% change Variation en %				National	Provincial
Long Beach-Summerville-Summerville Station	LSD	285	203	-28.8	82	6,41	31,7		
Open Hall-Red Cliff-Tickle Cove	LSD	205	179	-12.7	58	15,63	11,5		
Princeton-Southern Bay	LSD	311	268	-13.8	91	15,15	17,7		
Division No. 7, Subd. G	SUN	617	578	-6.3	183	177,23	3,3	3346	181
Division No. 7, Subd. I	SUN	135	124	-8.1	49	176,12	0,7	4894	352
Division No. 7, Subd. J	SUN	991 A	882	-11.0	318	276,05	3,2	2680	116
Division No. 7, Subd. K	SUN	1,357	1,279	-5.7	446	559,70	2,3	2073	67
Georges Brook	LSD	368	344	-6.5	113	4,26	80,8		
Milton	LSD	352	386	9.7	134	2,35	164,3		
Division No. 7, Subd. L	SUN	1,685	1,627	-3.4	535	280,16	6,3	1751	60
Division No. 7, Subd. M	SUN	2,988	2,808	-6.0	935	502,00	5,6	1190	37
Caplin Cove-Long Beach	LSD	231	233	0.9	80	38,10	6,1		
Deep Bight-Adeytown	LSD	294	257	-12.6	100	10,39	24,7		
Goobies	LSD	0	0	...	0	0,30	...		
Hodge's Cove	LSD	438	411	-6.2	138	2,58	159,3		
Little Heart's Ease	LSD	515	444	-13.8	146	10,50	42,3		
Queen's Cove-North West Brook-Hillview	LSD	812	853	5.0	278	26,94	31,7		
Southport-Gooseberry Cove-Ganny Cove	LSD	438	394	-10.0	120	7,84	50,3		
St. Jones Within-Hatchet Cove	LSD	239	203	-15.1	69	36,81	5,5		
Division No. 7, Subd. N	SUN	14	21	50.0	21	1 386,73	...	5366	367
Dover	T	881	821	-6.8	240	11,84	69,3	2796	124
Duntara	COM	102	85	-16.7	28	1,87	45,5	5049	359
Eastport	T	601	557	-7.3	224	17,78	31,3	3405	189
Elliston	T	533	461	-13.5	162	10,52	43,8	3716	213
Gambo	T	2,496	2,339	-6.3	782	96,98	24,1	1339	42
Glovertown	T	2,276	2,292	0.7	773	69,33	33,1	1357	43
Greenspond	T	435	425	-2.3	143	3,34	127,2	3838	230
Happy Adventure	COM	323	285	-11.8	111	9,71	29,4	4334	286
Hare Bay	T	1,387	1,224	-11.8	406	35,43	34,5	2132	72
Indian Bay	COM	215	217	0.9	65	86,09	2,5	4562	316
Keels	COM	128	101	-21.1	32	6,66	15,2	4972	356
King's Cove	COM	214	175	-18.2	59	23,31	7,5	4721	336
Little Catalina	T	710	630	-11.3	216	11,09	56,8	3209	167
Melrose	COM	423	366	-13.5	110	3,91	93,6	4039	251
Musgravetown	T	669 A	687	2.7	234	13,22	52,0	3058	153
Canning's Cove	LSD	0	0	...	0	0,09	...		
Plate Cove East	COM	145	144	-0.7	54	6,80	21,2	4835	348
Plate Cove West	COM	322	210	-34.8	63	9,69	21,7	4584	318
Port Blandford	T	676	603	-10.8	215	49,41	12,2	3282	175
Port Raxton	COM	495 A	439	-11.3	165	12,24	35,9	3792	223
Port Union	T	638	542	-15.0	189	4,90	110,6	3450	191
Salvage	T	246	240	-2.4	86	16,25	14,8	4481	306
Sandringham	COM	308	291	-5.5	95	9,48	30,7	4313	283
Sandy Cove	COM	174	160	-8.0	63	8,93	17,9	4772	342
St. Brendan's	COM	378	321	-15.1	100	10,36	31,0	4205	274
Tarra Nova	COM	38	28	-26.3	14	2,89	9,7	5327	366
Traytown	COM	374	333	-11.0	123	13,86	24,0	4162	266
Trinity, Trinity Bay	COM	326	277	-15.0	95	13,96	19,8	4365	289
Division No. 8		51,882	48,247	-7.0	16,030	9 776,03	4,9		
Baie Verte	T	1,913	1,708	-10.7	557	395,36	4,3	1699	58
Baytona	COM	366	363	-0.8	111	15,31	23,7	4045	253
Beachside	COM	280	239	-14.6	80	2,56	93,4	4484	307
Birchy Bay	T	768	735	-4.3	214	49,78	14,8	2956	146
Brent's Cove	COM	310	283	-8.7	82	0,95	297,9	4340	287
Brighton	COM	297	272	-8.4	86	2,41	112,9	4381	291
Burlington	COM	456	432	-5.3	137	4,13	104,6	3813	225
Campbellton	T	687	642	-6.6	222	36,83	17,4	3173	162
Carmanville	T	942	913	-3.1	320	38,53	23,7	2611	109
Change Islands	T	524	460	-12.2	162	7,98	57,6	3719	214
Coachman's Cove	COM	208	182	-12.5	63	16,08	11,3	4697	331
Comfort Cove-Newstead	COM	625	597	-4.5	196	28,28	21,1	3304	176
Cottlesville	T	375	351	-6.4	118	11,28	31,1	4091	256
Crow Head	COM	280	267	-4.6	101	2,90	92,1	4400	295
Division No. 8, Subd. A	SUN	587	515	-12.3	144	2 466,92	0,2	3540	201
Division No. 8, Subd. C	SUN	334	338	1.2	111	1 286,37	0,3	4142	264
Sheppardville	LSD	143	124	-13.3	34	0,33	375,8		
Division No. 8, Subd. D	SUN	0	2	...	1	15,19	0,1	5573	375
Division No. 8, Subd. E	SUN	822	750	-8.8	266	755,29	1,0	2924	140
Division No. 8, Subd. F	SUN	1,183	1,126	-4.8	355	107,33	10,5	2261	78
Brown's Arm-Porterville	LSD	519	510	-1.7	154	10,49	48,6		
Laurenceton-Burnt Arm	LSD	242	204	-15.7	73	20,16	10,1		
Stanhope	LSD	421	412	-2.1	128	4,12	100,0		

See note(s), endnote(s) and abbreviation(s) at the end of the publication. - Voir nota, note(s) de fin de document et abréviation(s) à la fin de la publication.

Table 10. Population and Dwelling Counts, for Census Divisions, Census Subdivisions (Municipalities) and Designated Places (1) (2), 1991 and 1996 Censuses - 100% Data

Tableau 10. Chiffres de population et des logements, divisions de recensement, subdivisions de recensement (municipalités) et localités désignées (1) (2), recensements de 1991 et 1996 - données intégrales

	CSD/ DPL type - Genre de SDR/ LD	Population			Dwellings, 1996 - Logements, 1996	Land area in square kilometres, 1996 - Superficie des terres en kilomètres carrés, 1996	Population density per square kilometre, 1996 - Densité de la population au kilomètre carré, 1996	CSD population rank, 1996 - Rang de la population des SDR, 1996	
		1991	1996	% change - Variation en %				National	Provincial
Division No. 8, Subd. G	SUN	576	535	-7.1	196	544,99	1,0	3479	194
Boyd's Cove	LSD	328	296	-9.8	107	7,93	37,3		
Division No. 8, Subd. H	SUN	3,153	2,902	-8.0	956	207,67	14,0	1155	36
Division No. 8, Subd. I	SUN	182	145	-20.3	55	8,73	16,6	4832	347
Division No. 8, Subd. L	SUN	4,323	3,919	-9.3	1,292	1 298,26	3,0	914	22
Division No. 8, Subd. M	SUN	245	228	-6.9	69	705,89	0,3	4524	310
Division No. 8, Subd. N	SUN	752	691	-8.1	219	229,17	3,0	3049	150
Division No. 8, Subd. O	SUN	621	558	-10.1	156	458,15	1,2	3401	188
Division No. 8, Subd. P	SUN	607	528	-13.0	191	421,05	1,3	3504	198
Jackson's Cove - Langdon's Cove - Silverdale	LSD	224	215	-4.0	74	16,28	13,2		
Embree	T	846	819	-3.2	277	17,94	45,7	2800	125
Fleur de Lys	T	463	375	-19.0	133	40,94	9,2	4003	249
Fogo	T	1,030	982	-4.7	317	3,99	246,1	2496	102
Joe Batt's Arm-Barr'd Islands-Shoal Bay	T	1,164	1,028	-11.7	334	27,52	37,4	2397	94
King's Point	T	869	845	-2.8	270	17,04	49,6	2748	120
La Scie	T	1,412	1,254	-11.2	410	27,18	46,1	2104	68
Leading Tickles West	COM	564	513	-9.0	160	26,11	19,6	3548	203
Lewisporte	T	3,848	3,709	-3.6	1,321	33,83	109,6	960	25
Little Bay	COM	154	150	-2.6	58	1,35	111,1	4815	345
Little Bay Islands	COM	261	244	-6.5	93	7,25	33,7	4469	304
Little Burnt Bay	T	436	412	-5.5	129	8,48	48,6	3887	238
Lumsden	T	675	653	-3.3	222	20,63	31,7	3138	160
Lushes Bight-Beaumont-Beaumont North	COM	397	348	-12.3	129	35,56	9,8	4107	259
Middle Arm, Green Bay	COM	622	640	2.9	178	26,17	24,5	3177	163
Miles Cove	COM	223	204	-8.5	60	4,01	50,9	4612	323
Ming's Bight	COM	456	435	-4.6	122	3,78	115,1	3805	224
Musgrave Harbour	T	1,528	1,386	-9.3	457	68,81	20,1	1970	65
Nippers Harbour	COM	243	226	-7.0	68	2,05	110,2	4533	311
Pacquet	COM	326	291	-10.7	90	14,66	19,8	4313	283
Pilley's Island	COM	465	432	-7.1	144	35,40	12,2	3813	225
Point Leamington	T	852	783	-8.1	274	26,06	30,0	2857	130
Point of Bay	COM	209	183	-12.4	57	22,20	8,2	4692	330
Port Anson	COM	209	185	-11.5	57	7,72	24,0	4683	329
Robert's Arm	T	994	963	-3.1	333	34,89	27,6	2527	103
Seal Cove	T	656	560	-14.6	179	11,21	50,0	3390	187
Seldom-Little Seldom	T	590	533	-9.7	160	14,76	36,1	3484	196
South Brook, Hall's Bay	T	720	639	-11.3	228	9,66	66,1	3181	164
Springdale	T	3,545	3,381	-4.6	1,192	18,40	183,8	1035	28
Summerford	T	1,157	1,137	-1.7	373	14,34	79,3	2247	77
Tilt Cove	COM	17	13	-23.5	6	6,06	2,1	5434	369
Tilting	COM	379	339	-10.6	110	15,81	21,4	4138	262
Triton	T	1,273	1,249	-1.9	383	13,99	89,3	2110	69
Twillingate	T	3,103	2,954	-4.8	1,045	26,08	113,3	1137	35
Westport	COM	469	412	-12.2	113	4,45	92,6	3887	238
Woodstock	COM	311	289	-7.1	88	10,31	28,0	4321	285
Division No. 9		25,022	22,855	-8.7	7,401	14 609,14	1,6		
Anchor Point	COM	380	350	-7.9	110	2,60	134,6	4099	258
Bellburns	COM	123	114	-7.3	39	2,37	48,1	4931	353
Bide Arm	COM	325	269	-17.2	76	28,80	9,3	4389	292
Bird Cove	COM	349	333	-4.6	97	7,77	42,9	4162	266
Conche	COM	417	345	-17.3	110	8,05	42,9	4115	261
Cook's Harbour	T	359	260	-27.6	88	2,14	121,5	4420	298
Cow Head	T	696	665	-4.5	217	17,66	37,7	3113	159
Daniel's Harbour	COM	445	430	-3.4	138	9,05	47,5	3821	228
Division No. 9, Subd. A	SUN	37	51	37.8	42	1 781,83	--	5197	365
Division No. 9, Subd. C	SUN	4,106	3,713	-9.6	1,180	1 955,28	1,9	958	24
Bear Cove	LSD	213	156	-26.8	53	7,69	20,3		
Castors River-Bartletts Harbour	LSD	556	530	-4.7	143	33,87	15,6		
Forresters Point-Black Duck Cove-St.Barbe-	LSD								
Current Island-Pigeon Cove	LSD	676	664	-1.8	201	26,29	25,3		
Green Island Brook	LSD	334	297	-11.1	86	19,70	15,1		
Green Island Cove-Payne's Cove	LSD	335	325	-3.0	107	15,15	21,5		
Nameless Cove	LSD	90	85	-5.6	30	2,34	36,3		
Savage Cove	LSD	349	268	-23.2	85	5,40	49,6		
Shoal Cove	LSD	36	34	-5.6	10	5,96	5,7		
Shoal Cove-Reefs Harbour-New Ferolle	LSD	447	417	-6.7	139	73,95	5,6		
Division No. 9, Subd. D	SUN	1,373	1,160	-15.5	341	943,36	1,2	2208	73
Great Breat-St.Carol's-St.Anthony Bight	LSD	481	434	-9.8	119	52,06	8,3		
North Boat-Wild Bight	LSD	128	95	-25.8	33	41,27	2,3		
Quirpon-Noddy Bay-Spiller's Cove-L'Anse au	LSD								
Meadow	LSD	523	464	-11.3	136	45,93	10,1		
Ship Cove	LSD	220	156	-29.1	49	3,12	50,0		

See note(s), endnote(s) and abbreviation(s) at the end of the publication. - Voir nota, note(s) de fin de document et abréviation(s) à la fin de la publication.

Table 10. Population and Dwelling Counts, for Census Divisions, Census Subdivisions (Municipalities) and Designated Places (1) (2), 1991 and 1996 Censuses - 100% Data

Tableau 10. Chiffres de population et des logements, divisions de recensement, subdivisions de recensement (municipalités) et localités désignées (1) (2), recensements de 1991 et 1996 - données intégrales

	CSD/ DPL type - Genre de SDR/ LD	Population			Dwellings, 1996 - Logements, 1996	Land area in square kilometres, 1996 - Superficie des terres en kilomètres carrés, 1996	Population density per square kilometre, 1996 - Densité de la population au kilomètre carré, 1996	CSD population rank, 1996 - Rang de la population des SDR, 1996	
		1991	1996	% change - Variation en %				National	Provincial
Division No. 9, Subd. F	SUN	269	207	-23.0	55	5 673,02	--	4599	321
Division No. 9, Subd. G	SUN	114	94	-17.5	60	1 449,73	0,1	5007	357
Division No. 9, Subd. H	SUN	249 A	218	-12.4	80	2 405,96	0,1	4560	315
Englee	T	984	827	-16.0	250	28,62	28,9	2779	122
Flower's Cove	T	372	354	-4.8	129	7,63	46,4	4078	255
Glenburnie-Birchy Head-Shoal Brook	COM	365	321	-12.1	124	5,65	56,8	4205	274
Goose Cove East	COM	373	315	-15.5	82	2,50	126,0	4231	277
Great Harbour Deep	COM	203	196	-3.4	68	1,62	121,0	4638	324
Hawke's Bay	T	564	514	-8.9	167	47,84	10,7	3542	202
Main Brook	T	458	424	-7.4	131	21,94	19,3	3843	231
Norris Point	COM	927	850	-8.3	283	5,15	165,0	2742	119
Parsons Pond	COM	582	530	-8.9	181	12,52	42,3	3494	197
Port au Choix	T	1,260	1,146	-9.0	383	35,87	31,9	2233	76
Port Saunders	T	822	876	6.6	290	30,43	28,8	2690	117
Raleigh	COM	389	366	-5.9	106	11,00	33,3	4039	251
River of Ponds	COM	341	308	-9.7	93	4,97	62,0	4252	280
Rocky Harbour	COM	1,138	1,066	-6.3	371	10,64	100,2	2345	89
Roddickton	T	1,153	1,103	-4.3	350	18,07	61,0	2300	83
Sally's Cove	COM	49	53	8.2	16	4,90	10,8	5183	364
St. Anthony	T	3,164	2,996	-5.3	1,016	37,79	79,3	1122	34
St. Lunaire-Griquet	T	1,020	929	-8.9	259	19,00	48,9	2586	106
St. Paul's	COM	448	384	-14.3	101	5,41	71,0	3979	245
Trout River	COM	763	688	-9.8	215	7,21	95,4	3055	152
Woody Point	COM	405	400	-1.2	153	2,76	144,9	3927	240
Division No. 10		30,375	29,190	-3.9	9,029	265 437,43	0,1		
Cartwright	COM	611	628	2.8	220	1,50	418,7	3213	168
Charlottetown	COM	292	330	13.0	90	21,75	15,2	4175	268
Division No. 10, Subd. A	SUN	101	83	-17.8	25	3 395,20	--	5060	360
Division No. 10, Subd. B	SUN	636	555	-12.7	149	35 851,60	--	3411	190
Division No. 10, Subd. C	SUN	912	1,018	11.6	186	72 427,28	--	2417	95
Sheshashit	LSD	839	941	12.2	157	1,39	677,0	--	--
Division No. 10, Subd. D	SUN	810	717	-11.5	220	72 225,63	--	2992	147
Division No. 10, Subd. E	SUN	465 A	386	-17.0	77	80 927,63	--	3974	244
Davis Inlet	LSD	465	386	-17.0	77	2,78	138,8	--	--
Forteau	COM	518	505	-2.5	156	5,73	88,1	3563	204
Happy Valley-Goose Bay	T	8,610	8,655	0.5	2,830	306,42	28,2	454	7
Hopedale	COM	515	591	14.8	147	2,00	295,5	3318	178
L'Anse au Clair	COM	263	264	0.4	79	61,61	4,3	4408	296
L'Anse au Loup	COM	630	621	-1.4	188	3,65	170,1	3231	170
Labrador City	T	9,061	8,455	-6.7	2,782	6,47	1 306,8	465	8
Makkovik	COM	370	367	-0.8	103	1,62	226,5	4034	250
Mary's Harbour	COM	470	474	0.9	133	8,12	58,4	3671	209
Nain	T	1,069	996	-6.8	227	92,37	10,8	2462	98
North West River	T	528	567	7.4	199	2,64	214,8	3365	185
Pinware	COM	175	144	-17.7	43	2,50	57,6	4835	348
Port Hope Simpson	COM	614	577	-6.0	153	32,50	17,8	3350	182
Postville	COM	231	223	-3.5	65	1,56	142,9	4544	313
Red Bay	COM	288	275	-4.5	82	1,25	220,0	4371	290
Rigolet	COM	334	259	-22.5	76	1,68	154,2	4422	299
St. Lewis	COM	339	312	-8.0	80	8,80	35,5	4242	278
Wabush	T	2,331	2,018	-13.4	667	40,61	49,7	1506	49
West St. Modeste	COM	202	170	-15.8	52	7,31	23,3	4741	340
Prince Edward Island - Île-du-Prince-Édouard †		129,765	134,557	3.7	48,630	5 660,38	23,8		
Kings County †		19,328	19,561	1.2	6,932	1 675,29	11,7		
Cardigan	COM	359	371	3.3	118	5,17	71,8	4016	81
Georgetown	T	716	732	2.2	263	1,66	441,0	2960	54
Kings, Royalty	LOT	224	246	9.8	88	14,17	17,4	4464	98
Lot 38	LOT	461	500	8.5	146	79,62	6,3	3576	71
Lot 39	LOT	623	621	-0.3	268	82,83	7,5	3231	61
Lot 40	LOT	489	519	6.1	185	76,42	6,8	3529	67
Lot 41	LOT	440	456	3.6	152	71,36	6,4	3731	74
Lot 42	LOT	307	296	-3.6	96	81,07	3,7	4292	94
Lot 43	LOT	832	793	-4.7	284	72,55	10,9	2841	47
Lot 44	LOT	917	937	2.2	302	68,66	13,6	2574	34
Lot 45	LOT	500	516	3.2	159	80,78	6,4	3536	68
Lot 46	LOT	420	418	-0.5	139	83,04	5,0	3866	78
Lot 47	LOT	687	631	-8.2	193	86,87	7,3	3205	59
Lot 51	LOT	703	742	5.5	234	72,68	10,2	2940	53
Lot 52	LOT	845	944	11.7	296	81,77	11,5	2562	32
Lot 53	LOT	369	355	-3.8	120	71,65	5,0	4076	84

See note(s), endnote(s) and abbreviation(s) at the end of the publication. - Voir nota, note(s) de fin de document et abréviation(s) à la fin de la publication.

Table 10. Population and Dwelling Counts, for Census Divisions, Census Subdivisions (Municipalities) and Designated Places (1) (2), 1991 and 1996 Censuses - 100% Data

Tableau 10. Chiffres de population et des logements, divisions de recensement, subdivisions de recensement (municipalités) et localités désignées (1) (2), recensements de 1991 et 1996 - données intégrales

	CSD/ DPL type - Genre de SDR/ LD	Population			Dwellings, 1996 - Logements, 1996	Land area in square kilometres, 1996 - Superficie des terres en kilomètres carrés, 1996	Population density per square kilometre, 1996 - Densité de la population au kilomètre carré, 1996	CSD population rank, 1996 - Rang de la population des SDR, 1996	
		1991	1996	% change - Variation en %				National	Provincial
Lot 54	LOT	435	429	-1.4	153	80,73	5,3	3826	75
Lot 55	LOT	506	488	-3.6	159	91,89	5,3	3614	73
Lot 56	LOT	509	507	-0.4	165	86,51	5,9	3557	69
Lot 59	LOT	1,222	1,267	3.7	425	78,05	16,2	2093	17
Lot 61	LOT	836	885	5.9	307	83,40	10,6	2675	39
Lot 63	LOT	1,012	1,012	--	365	103,75	9,8	2433	28
Lot 64	LOT	978	1,010	3.3	384	78,43	12,9	2439	29
Lot 66	LOT	178	203	14.0	67	22,71	8,9	4617	104
Montague	T	1,901	1,995	4.9	823	3,03	658,4	1521	6
Morell	COM	349	336	-3.7	127	1,27	264,6	4152	87
Morell 2 ¶	R	18	¶	¶	¶	0,80	¶	¶	¶
Murray Harbour	COM	390	356	-8.7	153	4,09	87,0	4069	83
Murray River	COM	485	420	-13.4	170	1,61	260,9	3858	77
Souris	T	1,333	1,293	-3.0	491	3,78	342,1	2057	16
St. Peters Bay	COM	284	283	-0.4	100	4,94	57,3	4340	96
Prince County		43,241	44,566	3.1	16,062	1 977,82	22,5		
Abrams Village	COM	311	328	5.5	106	1,13	290,3	4179	89
Alberton	T	1,068	1,084	1.5	414	4,50	240,9	2322	22
Bedeque	COM	151	148	-2.0	59	0,75	197,3	4820	109
Borden-Carleton	COM	1,056 A	829	-21.5	412	12,94	64,1	2777	44
Central Bedeque	COM	181	182	0.6	81	1,46	124,7	4697	105
Kensington	T	1,332	1,383	3.8	568	2,00	691,5	1973	15
Kinkora	COM	253	321	26.9	102	4,05	79,3	4205	90
Lennox Island 1	R	210	222	5.7	73	5,57	39,9	4547	100
Linkletter	COM	289	304	5.2	105	9,30	32,7	4265	93
Lot 1	LOT	1,927	1,936	0.5	609	96,80	20,0	1547	7
Lot 2	LOT	1,719	1,766	2.7	524	85,42	20,7	1660	8
Lot 3	LOT	825	893	8.2	285	86,97	10,3	2657	37
Lot 4	LOT	1,267	1,238	-2.3	396	101,39	12,2	2120	19
Lot 5	LOT	1,130	1,159	2.6	394	81,52	14,2	2210	21
Lot 6	LOT	959 A	958	-0.1	333	72,41	13,2	2540	30
Lot 7	LOT	628	628	--	205	78,27	8,0	3213	60
Lot 8	LOT	705	672	-4.7	226	83,24	8,1	3094	56
Lot 9	LOT	413	394	-4.6	142	71,51	5,5	3949	79
Lot 10	LOT	313	308	-1.6	109	73,35	4,2	4252	92
Lot 11	LOT	613	586	-4.4	193	84,07	7,0	3327	63
Lot 12	LOT	921	898	-2.5	299	85,29	10,5	2644	36
Lot 13	LOT	745	758	1.7	236	88,52	8,6	2896	50
Lot 14	LOT	773	788	1.9	249	86,89	9,1	2847	48
Lot 15	LOT	1,155	1,178	2.0	399	92,54	12,7	2185	20
Lot 16	LOT	624	643	3.0	219	78,99	8,1	3169	58
Lot 17	LOT	490 A	493	0.6	163	54,69	9,0	3595	72
Lot 18	LOT	996	1,014	1.8	360	91,48	11,1	2424	27
Lot 19	LOT	1,637	1,759	7.5	647	75,61	23,3	1666	9
Lot 25	LOT	996	1,068	7.2	358	72,36	14,8	2344	24
Lot 26	LOT	962	953	-0.9	296	89,47	10,7	2549	31
Lot 27	LOT	628 A	825	31.4	276	72,91	11,3	2784	45
Lot 28	LOT	783 A	802	2.4	319	80,60	10,0	2822	46
Miminegash	COM	249	210	-15.7	68	1,37	153,3	4584	102
Miscouche	COM	672	679	1.0	254	2,64	257,2	3077	55
O'Leary	COM	834 A	877	5.2	337	1,59	551,6	2688	40
Sherbrooke	COM	150 A	160	6.7	53	8,56	18,7	4772	107
St. Louis	COM	124	100	-19.4	36	0,56	178,6	4980	110
Summerside	C	13,636 A	14,525	6.5	5,610	27,71	524,2	281	2
Tignish	COM	893	839	-6.0	319	6,69	125,4	2755	43
Tyne Valley	COM	215	231	7.4	82	1,02	226,5	4515	99
Wellington	COM	408	427	4.7	146	1,68	254,2	3833	76
Queens County †		67,196	70,430	4.8	25,636	2 007,27	35,1		
Brackley	COM	327	367	12.2	124	9,37	39,2	4034	82
Breadalbane	COM	171 A	171	--	58	12,26	13,9	4736	106
Charlottetown	C	31,541 A	32,531	3.1	13,061	42,64	762,9	136	1
Clyde River	COM	554	601	8.5	198	15,96	37,7	3287	62
Cornwall	T	4,053 A	4,291	5.9	1,434	28,13	152,5	840	4
Crapaud	COM	323	378	17.0	137	1,94	194,8	3995	80
Hunter River	COM	356	354	-0.6	121	5,86	60,4	4078	85
Lot 20	LOT	749	785	4.8	240	73,12	10,7	2852	49
Lot 21	LOT	842	865	2.7	303	77,55	11,2	2712	41
Lot 22	LOT	459	504	9.8	162	72,10	7,0	3567	70
Lot 23	LOT	800	859	7.4	279	64,87	13,2	2720	42
Lot 24	LOT	1,372	1,415	3.1	474	75,87	18,7	1942	14
Lot 29	LOT	773	900	16.4	337	83,90	10,7	2640	35

See note(s), endnote(s) and abbreviation(s) at the end of the publication. - Voir nota, note(s) de fin de document et abréviation(s) à la fin de la publication.

Table 10. Population and Dwelling Counts, for Census Divisions, Census Subdivisions (Municipalities) and Designated Places (1) (2), 1991 and 1996 Censuses - 100% Data

Tableau 10. Chiffres de population et des logements, divisions de recensement, subdivisions de recensement (municipalités) et localités désignées (1) (2), recensements de 1991 et 1996 - données intégrales

	CSD/ DPL type - Genre de SDR/ LD	Population			Dwellings, 1996 - Logements, 1996	Land area in square kilometres, 1996 - Superficie des terres en kilomètres carrés, 1996	Population density per square kilometre, 1996 - Densité de la population au kilomètre carré, 1996	CSD population rank, 1996 - Rang de la population des SDR, 1996	
		1991	1996	% change - Variation en %				National	Provincial
Lot 30	LOT	688	755	9.7	251	84,43	8,9	2905	51
Lot 31	LOT	1,492	1,617	8.4	516	66,78	24,2	1764	10
Lot 33	LOT	930	1,018	9.5	318	55,48	18,3	2417	26
Lot 34	LOT	1,946	2,180	12.0	720	88,60	24,6	1418	5
Lot 35	LOT	1,373	1,453	5.8	453	80,29	18,1	1912	13
Lot 36	LOT	778	744	-4.4	231	82,13	9,1	2936	52
Lot 37	LOT	531	543	2.3	170	95,10	5,7	3446	65
Lot 48	LOT	1,540 A	1,569	1.9	505	73,33	21,4	1812	12
Lot 49	LOT	1,038	1,073	3.4	351	97,82	11,0	2333	23
Lot 50	LOT	891	941	5.6	312	80,11	11,7	2569	33
Lot 57	LOT	950	1,050	10.5	350	93,45	11,2	2364	25
Lot 58	LOT	494	538	8.9	184	77,00	7,0	3464	66
Lot 60	LOT	293	332	13.3	124	82,23	4,0	4166	88
Lot 62	LOT	544	555	2.0	211	78,61	7,1	3411	64
Lot 65	LOT	1,569	1,595	1.7	530	80,46	19,8	1788	11
Lot 67	LOT	805 A	888	10.3	298	88,13	10,1	2668	38
Meadowbank	COM	306	354	15.7	117	9,37	37,8	4078	85
Miltonvale Park	COM	1,106	1,242	12.3	413	35,72	34,8	2118	18
Mount Stewart	COM	315	310	-1.6	117	0,83	373,5	4249	91
North Rustico	COM	614	650	5.9	235	2,30	282,6	3148	57
Resort Mun. Stan. B.-Hope R.-Bayv.-Cavend.-N.Rust.	COM	256	255	-0.4	99	38,04	6,7	4436	97
Rocky Point 3 ¶	R	32	¶	¶	¶	0,01	¶	¶	¶
Scotchfort 4 ¶	R	96	¶	¶	¶	0,31	¶	¶	¶
Stratford	T	5,427 A	5,869	8.1	1,909	22,14	265,1	640	3
Union Road	COM	197	218	10.7	68	10,13	21,5	4560	101
Victoria	COM	172	158	-8.1	59	1,28	123,4	4780	108
Warren Grove	COM	296	295	-0.3	93	10,11	29,2	4298	95
Winsloe South	COM	197	207	5.1	74	9,51	21,8	4599	103
Nova Scotia - Nouvelle-Écosse		899,942	909,282	1.0	344,779	52 840,83	17,2		
Annapolis County		23,641	22,324	-5.6	8,801	3 203,66	7,0		
Annapolis Royal	T	633	583	-7.9	300	2,10	277,6	3333	89
Annapolis, Subd. A	SCM	6,554	6,710	-21.6	2,618	600,08	11,2	569	32
Granville Ferry	CFA	174	181	4.0	72	0,51	354,9		
Lequille	CFA	218	199	-8.7	62	0,88	226,1		
Annapolis, Subd. B	SCM	4,081	4,038	-1.1	1,480	376,09	10,7	887	54
Carleton Corner	CFA	196	180	-8.2	70	0,72	250,0		
Lawrencetown	CFA	677	678	0.1	280	5,60	121,1		
Annapolis, Subd. C	SCM	4,730	5,165	9.2	1,945	205,32	25,2	718	44
Annapolis, Subd. D	SCM	2,792	3,024	8.3	1,155	2 007,90	1,5	1111	65
Bear River (part) 6	R	0	0	...	0	2,94	...	5615	108
Bear River 6B	R	11	10	-9.1	3	0,23	43,5	5461	104
Bridgetown	T	1,021	994	-2.6	444	3,42	290,6	2464	82
Middleton	T	1,819	1,800	-1.0	856	5,58	322,6	1636	75
Antigonish County		19,226	19,554	1.7	6,631	1 471,29	13,3		
Antigonish	T	4,924	4,860	-1.3	1,877	4,98	975,9	754	46
Antigonish, Subd. A	SCM	7,221	7,557	4.7	2,503	939,32	8,0	510	29
Antigonish Area	CFA	433	442	2.1	192	0,63	701,6		
Antigonish, Subd. B	SCM	6,854	6,854	...	2,170	524,62	13,1	553	31
Havre Boucher	CFA	432	431	-0.2	148	2,66	162,0		
Pomquet And Afton 23	R	227	283	24.7	81	1,87	151,3	4340	94
Summerside 38	R	0 A	0	...	0	0,50	...	5615	108
Cape Breton County		120,898	117,849	-1.9	42,683	2 472,91	47,7		
Cape Breton	RGM	117,403 A	114,733	-2.3	41,855	2 459,76	46,6	33	1
Florence	CFA	3,057	2,938	-3.9	1,000	12,40	236,9		
Grand Lake Road	CFA	888	899	1.2	328	2,84	316,5		
Mira Road	CFA	1,459	1,374	-5.8	575	2,19	627,4		
New Victoria	CFA	1,155	1,106	-4.2	393	5,63	196,4		
Reserve Mines	CFA	1,919	1,806	-5.9	634	4,42	408,6		
Scotchtown	CFA	1,758	1,831	4.2	647	3,07	596,4		
Sydney River	CFA	5,229	4,776	-8.7	1,667	8,03	594,8		
Westmount	CFA	2,345	2,186	-6.8	770	4,07	537,1		
Eskasoni 3	R	2,206	2,504	13.5	633	12,38	202,3	1281	70
Membertou 28B (Sydney)	R	489	612	25.2	195	0,77	794,8	3263	88
Colchester County		47,683	49,262	3.3	18,943	3 622,33	13,6		
Colchester, Subd. A	SCM	3,680	3,755	2.0	1,459	870,13	4,3	947	60
Colchester, Subd. B	SCM	17,782	18,406	3.5	6,759	1 241,82	14,8	220	10
Bible Hill	CFA	5,301	5,680	7.1	2,220	12,44	456,6		
Tatamagouche	CFA	731	722	-1.2	300	7,90	91,4		

See note(s), endnote(s) and abbreviation(s) at the end of the publication. - Voir nota, note(s) de fin de document et abréviation(s) à la fin de la publication.

Table 10. Population and Dwelling Counts, for Census Divisions, Census Subdivisions (Municipalities) and Designated Places (1) (2), 1991 and 1996 Censuses - 100% Data

Tableau 10. Chiffres de population et des logements, divisions de recensement, subdivisions de recensement (municipalités) et localités désignées (1) (2), recensements de 1991 et 1996 - données intégrales

	CSD/ DPL type - Genre de SDR/ LD	Population			Dwellings, 1996 - Logements, 1996	Land area in square kilometres, 1996 - Superficie des terres en kilomètres carrés, 1996	Population density per square kilometre, 1996 - Densité de la population au kilomètre carré, 1996	CSD population rank, 1996 - Rang de la population des SDR, 1996	
		1991	1996	% change - Variation en %				National	Provincial
Colchester, Subd. C	SCM	12,631	13,000	2.9	4,624	1 449,91	9,0	320	14
Salmon River	CFA	2,231	2,216	-0.7	788	5,84	379,5		
Shubenacadie	CFA	128	78	-39.1	27	1,42	54,9		
Millbrook 27	R	601	758	26.1	227	3,56	212,9	2896	86
Stewiacke	T	1,306	1,405	7.6	521	18,82	74,7	1950	77
Truro	T	11,683	11,938	2.2	5,353	38,09	313,4	341	15
Cumberland County		34,284	33,804	-1.4	13,346	4 288,18	7,9		
Amherst	T	9,742	9,669	-0.7	4,051	16,65	580,7	414	21
Cumberland, Subd. A	SCM	2,853	2,699	-5.4	1,105	1 120,30	2,4	1222	68
River Hebert	CFA	707	669	-5.4	270	20,17	33,2		
Cumberland, Subd. B	SCM	4,337	4,215	-2.8	1,583	1 157,39	3,6	853	50
Cumberland, Subd. C	SCM	5,200	5,412	4.1	1,958	905,04	6,0	691	41
Cumberland, Subd. D	SCM	4,761	4,647	-2.4	1,771	1 053,37	4,4	783	47
Pugwash	CFA	884	897	1.5	367	10,86	82,6		
Oxford	T	1,384	1,352	-2.3	541	10,70	126,4	2007	78
Parrsboro	T	1,634	1,617	-1.0	697	13,70	118,0	1764	76
Springhill	T	4,373	4,193	-4.1	1,640	11,03	380,1	859	51
Digby County		21,250	20,500	-3.5	8,068	2 472,48	8,3		
Bear River (Part) 6	R	55	77	40.0	31	3,54	21,8	5079	96
Clare	MD	9,654	9,298	-3.7	3,601	845,89	11,0	424	23
Digby	MD	9,230	8,926	-3.3	3,489	1 620,15	5,5	440	25
Freeport	CFA	377	367	-2.7	159	7,59	48,4		
Westport	CFA	327	310	-5.2	122	15,65	19,8		
Digby	T	2,311	2,199	-4.8	947	2,90	758,3	1408	71
Suysborough County		11,724	10,917	-6.9	4,084	4 370,85	2,5		
Canso	T	1,228	1,127	-8.2	409	5,08	221,9	2260	80
Suysborough	MD	6,389 A	5,942	-7.0	2,230	2 279,23	2,6	633	39
Suysborough	CFA	495	513	3.6	178	2,94	174,5		
Mulgrave	T	935	896	-4.2	332	17,48	51,3	2650	85
St. Mary's	MD	3,172 A	2,952	-6.9	1,113	2 069,06	1,4	1139	66
Halifax County		330,846	342,966	3.7	132,670	5 557,29	61,7		
Bedford	T	11,618	13,638	17.4	4,930	39,79	342,7	305	13
Cole Harbour 30	R	38	50	31.6	14	0,25	200,0	5206	99
Forest Hills	CFA	38	50	31.6	14	0,25	200,0		
Dartmouth	C	67,798	65,629	-3.2	26,483	58,57	1 120,5	75	3
Halifax	C	114,455	113,910	-0.5	51,427	79,22	1 437,9	34	2
Halifax, Subd. A	SCM	10,274 A	11,833	15.2	4,150	397,58	29,8	345	16
Timberlea	CFA	2,934	3,841	30.9	1,242	2,40	1 600,4		
Halifax, Subd. B	SCM	14,611	15,599	6.8	5,410	406,42	38,4	266	11
Beechville-Lakeside	CFA	2,095	2,363	12.8	886	5,12	461,5		
Timberlea	CFA	383	417	8.9	140	3,27	127,5		
Halifax, Subd. C	SCM	46,207 A	51,763	12.0	16,744	376,78	137,4	94	4
Fall River	CFA	4,082	4,317	5.8	1,400	24,76	174,4		
Sackville	CFA	26,554	28,536	7.5	9,249	21,59	1 321,7		
Halifax, Subd. D	SCM	37,289	40,001	7.3	12,753	164,48	243,2	117	5
Eastern Passage	CFA	7,210	8,190	13.6	2,664	10,08	812,5		
Forest Hills	CFA	21,960	24,105	9.8	7,506	22,87	1 054,0		
Herring Cove	CFA	1,433	1,411	-1.5	478	2,65	532,5		
Waverley	CFA	940	919	-2.2	341	3,34	275,1		
Halifax, Subd. E	SCM	18,211	20,093	10.3	6,706	975,92	20,6	197	8
Lake Echo	CFA	3,148	3,194	1.5	1,060	7,77	411,1		
Halifax, Subd. F	SCM	6,130	6,255	2.0	2,415	1 253,06	5,0	604	37
Halifax, Subd. G	SCM	4,160	4,125	-0.8	1,617	1 729,39	2,4	873	53
Halifax, Subd. H	SCM	5	5	--	4	71,43	0,1	5523	105
Sheet Harbour 36	R	50	63	26.0	16	0,31	203,2	5144	98
Shubenacadie 13	R	0	2	...	1	4,09	0,5	5573	106
Hants County		37,843	39,483	4.3	14,109	3 054,74	12,9		
East Hants	MD	18,560	19,767	6.5	6,892	1 785,66	11,1	202	9
Elmsdale	CFA	689	1,110	61.1	374	3,96	280,3		
Enfield	CFA	1,607	1,775	10.5	617	3,60	493,1		
Lantz	CFA	1,239	1,461	17.9	463	2,69	543,1		
Shubenacadie	CFA	842	793	-5.8	314	4,30	184,4		
Hantsport	T	1,274	1,252	-1.7	502	1,94	645,4	2106	79
Indian Brook 14	R	773	946	22.4	254	11,85	79,8	2557	84
West Hants	MD	13,611	13,792	1.3	4,977	1 246,28	11,1	300	12
Falmouth	CFA	1,058	1,143	8.0	418	5,09	224,6		
Windsor	T	3,625	3,726	2.8	1,484	9,01	413,5	955	61

See note(s), endnote(s) and abbreviation(s) at the end of the publication. - Voir nota, note(s) de fin de document et abréviation(s) à la fin de la publication.

Table 10. Population and Dwelling Counts, for Census Divisions, Census Subdivisions (Municipalities) and Designated Places (1) (2), 1991 and 1996 Censuses - 100% Data

Tableau 10. Chiffres de population et des logements, divisions de recensement, subdivisions de recensement (municipalités) et localités désignées (1) (2), recensements de 1991 et 1996 - données intégrales

	CSD/ DPL type - Genre de SDR/ LD	Population			Dwellings, 1996 - Logements, 1996	Land area in square kilometres, 1996 - Superficie des terres en kilomètres carrés, 1996	Population density per square kilometre, 1996 - Densité de la population au kilomètre carré, 1996	CSD population rank, 1996 - Rang de la population des SDR, 1996	
		1991	1996	% change - Variation en %				National	Provincial
Inverness County		21,620	20,918	-3.2	7,416	3 693,73	5,7		
Inverness, Subd. A	SCM	6,947	6,595	-5.1	2,455	1 944,74	3,4	577	35
Inverness, Subd. B	SCM	6,352	6,132	-3.5	2,097	718,35	8,5	619	38
Inverness	CFA	1,889	1,785	-5.5	665	4, 67	382,2		
Inverness, Subd. C	SCM	3,908	3,808	-2.6	1,338	1 015,28	3,8	936	59
Port Hawkesbury	T	3,991	3,809	-4.6	1,386	7, 87	484,0	935	58
Whycocomagh 2	R	422	574	36.0	140	7, 49	76,6	3357	90
Kings County		56,317	59,193	5.1	22,197	2 182,24	27,1		
Berwick	T	2,158 A	2,195	1.7	829	5,87	373,9	1410	72
Cambridge 32	R	73	80	9.6	35	0,15	533,3	5071	95
Horton 35	R	18	48	166.7	18	1,66	28,9	5217	100
Kentville	T	5,506	5,551	0.8	2,313	17,12	324,2	676	40
Kings, Subd. A	SCM	21,245 A	22,700	6.8	8,049	1 294,46	17,5	180	7
Aylesford	CFA	733	766	4.5	322	4,12	185,9		
Cambridge	CFA	373	563	50.9	171	3,73	150,9		
Coldbrook	CFA	950	1,103	16.1	366	3,61	305,5		
Greenwood	CFA	1,017	4,871	379.0	1,628	6,70	727,0		
Kingston	CFA	2,227	2,935	31.8	1,092	6,68	439,4		
Waterville	CFA	799	803	0.5	305	2,34	343,2		
Kings, Subd. B	SCM	11,076	11,490	3.7	4,165	349,60	32,9	357	17
Canning	CFA	794	745	-6.2	276	1,94	384,0		
Centreville	CFA	820	997	21.6	334	2,72	366,5		
North Kentville	CFA	2,846	3,151	10.7	1,141	5,10	617,8		
Port Williams	CFA	743	856	15.2	347	3,41	251,0		
Kings, Subd. C	SCM	7,498	8,049	7.3	3,066	240,01	33,5	481	26
Coldbrook	CFA	741	923	24.6	303	4,93	187,2		
New Minas	CFA	4,238	4,432	4.6	1,842	9,69	457,4		
Kings, Subd. D	SCM	5,268	5,247	-0.4	1,908	266,06	19,7	708	43
Hants Border	CFA	446	452	1.3	185	1,83	247,0		
Wolfville	T	3,475	3,833	10.3	1,814	7,31	524,4	929	57
Lunenburg County		47,634	47,561	-0.2	18,681	2 880,44	16,5		
Bridgewater	T	7,248	7,351	1.4	3,102	13,35	550,6	524	30
Chester	MD	10,762	10,602	-1.5	4,227	1 102,30	9,6	383	19
Chester	CFA	1,457	1,590	9.1	681	3,83	415,1		
Gold River 21	R	15	25	66.7	9	2,74	9,1	5344	102
Lunenburg	MD	25,720	25,949	0.9	9,790	1 750,61	14,8	156	6
Hebbsville	CFA	955	952	-0.3	339	17,21	55,3		
Lunenburg	T	2,781	2,599	-6.5	1,110	4,04	643,3	1257	69
Mahone Bay	T	1,096	1,017	-7.2	436	2,92	348,3	2420	81
New Ross 20	R	0	0	...	0	4,09	—	5615	108
Pennal 19	R	12	18	50.0	7	0,39	46,2	5391	103
Pictou County		49,651	48,718	-1.9	18,328	2 774,42	17,6		
Fishers Grant 24	R	247	315	27.5	96	1,04	302,9	4231	93
Merigomish Harbour 31	R	2	2	—	1	0,14	14,3	5573	106
New Glasgow	T	9,905	9,812	-0.9	4,029	10,36	947,1	412	20
Pictou	T	4,134	4,022	-2.7	1,554	7,74	519,6	889	55
Pictou, Subd. A	SCM	6,841	6,641	-2.9	2,464	764,02	8,7	572	33
Pictou, Subd. B	SCM	6,598	6,602	0.1	2,259	741,27	8,9	576	34
Pictou, Subd. C	SCM	9,502	9,428	-0.8	3,371	1 220,68	7,7	419	22
Hillside	CFA	282	321	13.8	132	1,48	216,9		
Priestville	CFA	212	244	15.1	95	1,01	241,6		
Stellarton	T	5,237	4,968	-5.1	1,954	8,55	581,1	735	45
Trenton	T	2,957	2,952	-0.2	1,122	6,49	454,9	1139	66
Westville	T	4,228	3,976	-6.0	1,478	14,13	281,4	904	56
Queens County		12,923	12,417	-3.9	4,863	2 367,71	5,2		
Liverpool	T	3,113	3,048	-2.1	1,242	3,26	935,0	1108	64
Queens, Subd. A	SCM	3,262	3,075	-5.7	1,214	950,95	3,2	1098	63
Milton	CFA	415	391	-5.8	161	2,07	188,9		
Queens, Subd. B	SCM	6,528	6,263	-4.1	2,398	1 408,66	4,4	603	36
Brooklyn	CFA	1,209	1,161	-4.0	439	9,64	120,4		
Milton	CFA	876	790	-9.8	322	5,16	153,1		
Wildcat 12	R	20	31	55.0	9	4,84	6,4	5310	101
Richmond County		11,260	11,022	-2.1	3,994	1 233,46	8,9		
Chapel Island 5	R	291	350	20.3	93	4,84	72,3	4099	92
Richmond, Subd. A	SCM	4,498	4,437	-1.4	1,576	463,92	9,6	823	49
Richmond, Subd. B	SCM	2,138	2,074	-3.0	887	639,47	3,2	1472	74
Richmond, Subd. C	SCM	4,333	4,161	-4.0	1,438	125,23	33,2	863	52

See note(s), endnote(s) and abbreviation(s) at the end of the publication. - Voir nota, note(s) de fin de document et abréviation(s) à la fin de la publication.

Table 10. Population and Dwelling Counts, for Census Divisions, Census Subdivisions (Municipalities) and Designated Places (1) (2), 1991 and 1996 Censuses - 100% Data

Tableau 10. Chiffres de population et des logements, divisions de recensement, subdivisions de recensement (municipalités) et localités désignées (1) (2), recensements de 1991 et 1996 - données intégrales

	CSD/ DPL type - Genre de SDR/ LD	Population			Dwellings, 1996 - Logements, 1996	Land area in square kilometres, 1996 - Superficie des terres en kilomètres carrés, 1996	Population density per square kilometre, 1996 - Densité de la population au kilomètre carré, 1996	CSD population rank, 1996 - Rang de la population des SDR, 1996	
		1991	1996	% change - Variation en %				National	Provincial
Shelburne County		17,343	17,002	-2.0	6,548	2 356,52	7,2		
Barrington	MD	7,774	7,883	1.4	2,959	620,29	12,7	496	27
Clark's Harbour	T	1,076	980	-8.9	387	2,63	372,6	2499	83
Lockeport	T	798	692	-13.3	292	2,46	281,3	3045	87
Shelburne	MD	5,450	5,315	-2.5	2,025	1 722,90	3,1	702	42
Sandy Point	CFA	450	382	-15.1	110	2,34	163,2		
Shelburne	T	2,245	2,132	-5.0	885	8,24	258,7	1444	73
Victoria County		8,708	8,482	-2.6	3,049	2 767,87	3,1		
Victoria, Subd. A	SCM	3,813	3,595	-5.7	1,262	1 592,66	2,3	983	62
Victoria, Subd. B	SCM	4,522	4,439	-1.8	1,665	1 171,20	3,8	821	48
Baddeck	CFA	970	937	-3.4	360	2,14	437,9		
Wagmatcook 1	R	373	448	20.1	122	4,01	111,7	3759	91
Yarmouth County		27,891	27,310	-2.1	10,368	2 070,71	13,2		
Argyle	MD	9,215	8,947	-2.9	3,220	1 470,91	6,1	439	24
Wedgeport	CFA	1,394	1,297	-7.0	496	9,72	133,4		
Yarmouth	MD	10,827	10,722	-1.0	3,980	588,58	18,2	378	18
Milton Highlands	CFA	362	327	-9.7	134	1,60	204,4		
Yarmouth	T	7,781	7,568	-2.7	3,137	11,14	679,4	509	28
Yarmouth 33	R	68	73	7.4	31	0,08	912,5	5091	97
New Brunswick - Nouveau-Brunswick †		723,900	738,133	2.0	272,915	71 569,23	10,3		
Albert County		25,640	26,492	3.3	9,363	1 789,98	14,8		
Alma	PAR	14	8	-42.9	5	239,73		5483	278
Alma	VL	308	312	1.3	133	47,76	6,5	4242	255
Coverdale	PAR	3,684	3,979	8.0	1,374	242,12	16,4	903	41
Elgin	PAR	933	1,027	10.1	393	433,44	2,4	2398	172
Elgin	LSD	234	245	4.7	88	4,41	55,6		
Harvey	PAR	473	482	1.9	188	299,14	1,6	3639	233
Hillsborough	PAR	1,477	1,532	3.7	550	315,52	4,9	1847	116
Hillsborough	VL	1,239	1,272	2.7	470	13,83	92,0	2084	143
Hopewell	PAR	798 A	812	1.8	283	160,58	5,1	2810	201
Riverside-Albert	VL	444 A	415	-6.5	154	3,60	115,3	3878	243
Riverview	T	16,270	16,653	2.4	5,813	34,26	486,1	245	5
Carleton County		26,026	26,910	3.4	9,643	3 267,33	8,2		
Aberdeen	PAR	1,165	1,141	-2.1	399	438,76	2,6	2242	161
Glassville	LSD	89	86	-3.4	30	0,62	138,7		
Bath	VL	653	629	-3.7	241	2,26	278,3	3211	220
Brighton	PAR	1,885	1,918	1.8	656	504,28	3,8	1553	87
Coldstream	LSD	141	148	5.0	56	4,84	30,6		
Bristol	VL	724	707	-2.3	275	7,72	91,6	3019	207
Centreville	VL	529	559	5.7	224	2,21	252,9	3393	227
Florenceville	VL	694	707	1.9	267	6,95	101,7	3019	207
Hartland	T	890	892	0.2	330	8,91	100,1	2660	191
Kent	PAR	2,475	2,547	2.9	874	801,53	3,2	1271	66
Upper Kent	LSD	194	175	-9.8	63	0,72	243,1		
Northampton	PAR	1,330	1,464	10.1	511	243,16	6,0	1903	118
Northampton	LSD	212	239	12.7	83	64,17	3,7		
Peel	PAR	1,271	1,286	1.2	434	111,12	11,6	2063	140
Richmond	PAR	1,347	1,422	5.6	487	273,09	5,2	1937	124
Debec	LSD	150	140	-6.7	52	0,95	147,4		
Simonds	PAR	631	602	-4.6	202	72,76	8,3	3284	224
Wakefield	PAR	2,665	2,658	-0.3	902	194,04	13,7	1235	61
Somerville	LSD	370	342	-7.6	125	1,72	198,8		
Wicklow	PAR	1,928	1,942	0.7	657	193,53	10,0	1543	85
Wilmot	PAR	1,142	1,193	4.5	385	193,56	6,2	2171	153
Lakeville	LSD	336	371	10.4	124	33,42	11,1		
Woodstock	PAR	1,748 A	1,929	10.4	672	198,52	9,7	1550	86
Benton	LSD	86	99	15.1	30	8,67	11,4		
Woodstock	T	4,782 A	5,092	6.5	2,062	14,08	361,6	723	25
Woodstock 23	R	167	222	32.9	65	0,85	261,2	4547	266
Charlotte County		26,607	27,335	2.7	10,594	3 360,46	8,1		
Blacks Harbour	VL	1,139	1,148	0.8	415	9,03	127,1	2229	160
Campobello	PAR	1,317	1,305	-0.9	489	39,34	33,2	2048	138
Clarendon	PAR	53	51	-3.8	20	454,93	0,1	5197	274
Dufferin	PAR	480 A	451	-6.0	186	12,79	35,3	3745	237
Dumbarton	PAR	426	447	4.9	174	372,80	1,2	3765	238
Grand Manan	PAR	189 A	180	-4.8	69	6,02	29,9	4705	268
White Head Island	LSD	189	180	-4.8	69	5,91	30,5		

See note(s), endnote(s) and abbreviation(s) at the end of the publication. - Voir nota, note(s) de fin de document et abréviation(s) à la fin de la publication.

Table 10. Population and Dwelling Counts, for Census Divisions, Census Subdivisions (Municipalities) and Designated Places (1) (2), 1991 and 1996 Censuses - 100% Data

Tableau 10. Chiffres de population et des logements, divisions de recensement, subdivisions de recensement (municipalités) et localités désignées (1) (2), recensements de 1991 et 1996 - données intégrales

	CSD/ DPL type - Genre de SDR/ LD	Population			Dwellings, 1996 - Logements, 1996	Land area in square kilometres, 1996 - Superficie des terres en kilomètres carrés, 1996	Population density per square kilometre, 1996 - Densité de la population au kilomètre carré, 1996	CSD population rank, 1996 - Rang de la population des SDR, 1996	
		1991	1996	% change - Variation en %				National	Provincial
Grand Manan	VL	2,460 A	2,577	4.8	991	148,76	17,3	1264	65
Castalia	LSD	412	500	21.4	196	28,51	17,5		
Woodwards Cove	LSD	186	198	6.5	72	2,74	72,3		
Lepreau	PAR	900	875	-2.8	344	221,93	3,9	2692	194
Pennfield	PAR	2,211	2,275	2.9	858	374,89	6,1	1368	70
Beaver Harbour	LSD	350	344	-1.7	134	2,05	167,8		
Saint Andrews	PAR	457	452	-1.1	168	24,53	18,4	3744	236
Saint Andrews	T	1,652	1,752	6.1	793	8,39	208,8	1670	98
Saint Croix	PAR	588	657	11.7	239	76,30	8,6	3130	215
Bayside	LSD	274	316	15.3	125	20,35	15,5		
Saint David	PAR	1,585	1,641	3.5	608	197,22	8,3	1740	106
Saint George	PAR	2,207	2,357	6.8	888	511,95	4,6	1333	69
Bonny River	LSD	361	371	2.8	144	173,32	2,1		
Fundy Bay	LSD	1,279	1,306	2.1	490	70,00	18,7		
Saint James	PAR	1,367	1,398	2.3	496	497,28	2,8	1960	129
Western Charlotte	LSD	540	492	-8.9	176	171,86	2,9		
Saint Patrick	PAR	656	653	-0.5	237	234,95	2,8	3138	216
Saint Stephen	PAR	1,818 A	1,890	4.0	678	103,52	18,3	1575	89
Dennis - Weston	LSD	1,053	1,032	-2.0	375	44,41	23,2		
Western Charlotte	LSD	497	543	9.3	189	29,12	18,6		
St. George	T	1,345	1,414	5.1	546	15,12	93,5	1943	126
St. Stephen	T	4,931	4,961	0.6	2,022	12,35	401,7	736	26
West Isles	PAR	826	851	3.0	373	38,36	22,2	2741	197
Gloucester County		87,613 A	87,601	—	31,192	4 611,93	19,0		
Allardville	PAR	2,848	2,742	-3.7	883	661,87	4,1	1206	58
Allardville Centre	LSD	463	476	2.8	164	6,76	70,4		
Allardville Nord	LSD	265	292	10.2	90	18,96	15,4		
Saint-Sauveur	LSD	1,189	934	-21.4	297	184,05	5,1		
Bas-Caraquet	VL	1,849	1,775	-4.0	602	31,75	55,9	1652	96
Bathurst	C	14,409	13,815	-4.1	5,550	90,94	151,9	299	6
Bathurst	PAR	5,929	5,785	-2.4	1,968	1 543,38	3,7	651	21
Big River	LSD	943	1,052	11.6	357	20,12	52,3		
New Bandon - Salmon Beach	LSD	480	447	-6.9	162	154,97	2,9		
North Tetagouche	LSD	962	984	2.3	313	21,42	45,9		
Poirier Subdivision	LSD	25	85	240.0	27	1,12	75,9		
Beresford	PAR	6,764	6,830	1.0	2,295	464,70	14,7	557	15
Alcida	LSD	328	318	-3.0	102	22,44	14,2		
Dunlop	LSD	1,138	983	-13.6	323	20,23	48,6		
LaPlante	LSD	330	394	19.4	117	7,22	54,6		
Madran	LSD	272	280	2.9	96	15,24	18,4		
Nicholas Denys	LSD	1,034	1,062	2.7	350	77,04	13,8		
Petit-Rocher-Nord	LSD	602	574	-4.7	211	8,53	67,3		
Petit-Rocher-Sud	LSD	503	467	-7.2	172	0,92	507,6		
Robertville	LSD	870	925	6.3	316	5,57	166,1		
Saint-Laurent	LSD	284	282	-0.7	94	5,00	56,4		
Sainte-Louise	LSD	285	334	17.2	115	8,41	39,7		
Tremblay	LSD	524	498	-5.0	163	6,66	74,8		
Beresford	T	4,367	4,720	8.1	1,691	21,11	223,6	771	30
Bertrand	VL	1,310	1,379	5.3	528	46,09	29,9	1982	132
Caraquet	PAR	1,696	1,706	0.6	582	106,99	15,9	1702	102
Blanchard Settlement	LSD	432	441	2.1	154	27,66	15,9		
Pokesudie Island	LSD	360	360	—	116	12,97	27,8		
St. Simon	LSD	903	902	-0.1	309	18,05	50,0		
Caraquet	T	4,556	4,653	2.1	1,739	67,00	69,4	782	32
Grande-Anse	VL	981	965	-1.6	375	23,98	40,2	2524	180
Inkerman	PAR	4,614	4,636	0.5	1,520	189,59	24,5	786	33
Evangeline	LSD	469	394	-16.0	120	6,37	61,9		
Inkerman - Six Roads	LSD	573	646	12.7	206	20,42	31,6		
Inkerman Centre	LSD	913	1,038	13.7	336	30,55	34,0		
Landry Office	LSD	420	351	-16.4	118	30,51	11,5		
Maltampec	LSD	294	336	14.3	112	12,85	26,1		
Pokemouche	LSD	711	556	-21.8	196	20,99	26,5		
Pont-Landry	LSD	449	431	-4.0	144	16,73	25,8		
Sainte-Rose	LSD	785	884	12.6	288	35,62	24,8		
Lamèque	T	1,687	1,671	-0.9	580	12,24	136,5	1722	105
Le Goulet	VL	1,087	1,029	-5.3	311	5,59	184,1	2396	171
Maisonnette	VL	675	675	—	282	12,74	53,0	3087	211
New Bandon	PAR	1,744	1,621	-7.1	600	262,56	6,2	1759	108
Anse-Bleue	LSD	523	492	-5.9	169	9,00	54,7		
Dugas	LSD	102	99	-2.9	40	4,55	21,8		
New Bandon - Salmon Beach	LSD	723	636	-12.0	248	191,80	3,3		
Notre-Dame-des-Érables	LSD	50	79	58.0	29	11,37	6,9		

See note(s), endnote(s) and abbreviation(s) at the end of the publication. - Voir nota, note(s) de fin de document et abréviation(s) à la fin de la publication.

Table 10. Population and Dwelling Counts, for Census Divisions, Census Subdivisions (Municipalities) and Designated Places (1) (2), 1991 and 1996 Censuses - 100% Data

Tableau 10. Chiffres de population et des logements, divisions de recensement, subdivisions de recensement (municipalités) et localités désignées (1) (2), recensements de 1991 et 1996 - données intégrales

	CSD/ DPL type - Genre de SDR/ LD	Population			Dwellings, 1996 - Logements, 1996	Land area in square kilometres, 1996 - Superficie des terres en kilomètres carrés, 1996	Population density per square kilometre, 1996 - Densité de la population au kilomètre carré, 1996	CSD population rank, 1996 - Rang de la population des SDR, 1996	
		1991	1996	% change - Variation en %				National	Provincial
Poirier	LSD	84	80	-4.6	33	7,85	10,2		
Nigadoo	VL	950	961	1.2	341	8,10	118,6	2532	181
Pabineau 11	R	79	134	69.6	43	4,40	30,5	4859	270
Paquetville	PAR	2,801	2,838	1.3	982	218,80	13,0	1182	55
Hacheyville - Bois-Blanc	LSD	64	105	64.1	32	5,95	17,6		
Notre-Dame-des-Érables	LSD	898	968	7.8	329	95,32	10,2		
Paquetville	VL	688	731	6.3	263	9,04	80,9	2964	205
Petit Rocher	VL	1,988	2,078	4.5	786	4,54	457,7	1467	79
Pointe-Verte	VL	1,193	1,122	-6.0	417	13,81	81,2	2268	164
Saint-Isidore	PAR	1,783 A	1,827	2.5	603	187,53	9,7	1623	94
Hacheyville - Bois-Blanc	LSD	727	776	6.7	264	85,97	9,0		
Pont-Landry	LSD	153	232	51.6	71	9,25	25,1		
Saint-Isidore - Tilley Road	LSD	641	653	1.9	215	26,50	24,6		
Sainte-Rose	LSD	104	11	-89.4	4	5,47	2,0		
Saint-Isidore	VL	918 A	912	-0.7	313	23,23	39,3	2616	186
Saint-Léolin	VL	856	858	0.2	304	19,47	44,1	2722	195
Sainte-Marie - Saint-Raphaël	VL	1,201	1,185	-1.3	405	15,74	75,3	2179	154
Saumarez	PAR	7,466 A	7,405	-0.8	2,384	326,16	22,7	518	13
Benoît	LSD	283	240	-15.2	81	3,81	63,0		
Canton de Basque	LSD	380	372	-2.1	118	9,92	37,5		
Gauvreau - Petit-Tracadie	LSD	439	328	-25.3	112	14,49	22,6		
Leach	LSD	495	505	2.0	175	77,40	6,5		
Pointe-à-Bouleau	LSD	114	141	23.7	51	3,52	40,1		
Pont-LaFrance	LSD	856	827	-3.4	253	7,75	106,7		
Pont-Landry	LSD	740	752	1.6	250	14,95	50,3		
Portage River-Tracadie Beach	LSD	115	124	7.8	41	2,10	59,0		
Rivière-à-la-Truite	LSD	420	447	6.4	134	6,45	69,3		
Saint-Irénée - Alderwood	LSD	794	902	13.6	268	58,56	15,4		
Saint-Pons	LSD	370	410	10.8	122	9,46	43,3		
Saumarez	LSD	687	632	-8.0	199	3,40	185,9		
Upper Sheila	LSD	888	882	-0.7	287	4,67	188,9		
Val-Comeau	LSD	838	843	0.6	293	6,66	126,6		
Shippagan	PAR	6,031	5,913	-2.0	2,082	209,03	28,3	636	19
Baie du Petit Pokemouche	LSD	187	198	5.9	66	2,64	75,0		
Cap-Bateau	LSD	360	335	-6.9	112	5,45	61,5		
Chiasson - Savoy	LSD	552	552	—	196	27,81	19,8		
Coteau Road	LSD	481	521	8.3	181	14,70	35,4		
Haut-Lamèque	LSD	332	346	4.2	126	8,30	41,7		
Haut-Shippagan	LSD	297	296	-0.3	106	6,17	48,0		
Miscou Island	LSD	748	683	-8.7	268	63,41	10,8		
Petite-Lamèque	LSD	444	434	-2.3	157	9,05	48,0		
Pigeon Hill	LSD	679	604	-11.0	193	9,93	60,8		
Pointe-Alexandre	LSD	319	327	2.5	114	6,30	51,9		
Pointe-Brûlé	LSD	133	174	30.8	53	1,97	88,3		
Pointe-Canot	LSD	255	328	28.6	113	3,30	99,4		
Pointe-Sauvage	LSD	121	121	—	41	2,15	56,3		
Portage-de-Shippagan	LSD	31	59	90.3	22	0,28	210,7		
Sainte-Cécile	LSD	1,043	931	-10.7	332	19,40	48,0		
Shippagan	T	2,760	2,862	3.7	1,033	7,58	377,6	1169	54
Tracadie-Sheila	T	4,383 A	4,773	8.9	1,730	23,97	199,1	766	29
Kent County †		31,694	32,094	1.3	11,514	4 516,28	7,1		
Acadieville	PAR	1,029	1,014	-1.5	323	328,37	3,1	2424	174
Bouctouche	T	2,364	2,459	4.0	880	18,14	135,6	1302	67
Bouctouche 16 †	R	40	†	†	†	0,73	†		
Carleton	PAR	1,186	1,112	-6.2	381	432,24	2,6	2286	167
Pointe-Sapin	LSD	742	692	-6.7	233	73,82	9,4		
Dundas	PAR	5,951	6,162	3.5	2,231	226,73	27,2	612	16
Cocagne	LSD	2,217	2,423	9.3	898	56,38	43,0		
Grand-Digue	LSD	1,894	2,047	8.1	741	49,59	41,3		
Grand-Saint-Antoine	LSD	194	197	1.5	67	12,51	15,7		
Harcourt	PAR	446 A	525	17.7	190	1 153,75	0,5	3512	231
Muskisson	PAR	18 A	18	—	8	377,08	—	5391	277
Indian Island 28	R	53	52	-1.9	21	0,40	130,0	5195	273
Rexton	VL	940	908	-3.4	346	5,27	172,3	2622	188
Richibucto	PAR	1,990	2,045	2.8	757	248,64	8,2	1485	81
Cap de Richibucto	LSD	1,241	1,234	-0.6	478	60,97	20,2		
Sainte-Anne-de-Kent	LSD	165	146	-11.5	49	13,00	11,2		
Richibucto	T	1,469	1,414	-3.7	574	11,40	124,0	1943	126
Richibucto 15	R	1,282	1,403	9.4	443	10,29	136,3	1954	128
Saint Mary	PAR	2,154	2,208	2.5	756	237,70	9,3	1400	74
Grand-Saint-Antoine	LSD	186	242	30.1	78	9,97	24,3		
Saint-Antoine	VL	1,380	1,463	6.0	557	6,40	228,6	1907	119

See note(s), endnote(s) and abbreviation(s) at the end of the publication. - Voir nota, note(s) de fin de document et abréviation(s) à la fin de la publication.

Table 10. Population and Dwelling Counts, for Census Divisions, Census Subdivisions (Municipalities) and Designated Places (1) (2), 1991 and 1996 Censuses - 100% Data

Tableau 10. Chiffres de population et des logements, divisions de recensement, subdivisions de recensement (municipalités) et localités désignées (1) (2), recensements de 1991 et 1996 - données intégrales

	CSD/ DPL type - Genre de SDR/ LD	Population			Dwellings, 1996 - Logements, 1996	Land area in square kilometres, 1996 - Superficie des terres en kilomètres carrés, 1996	Population density per square kilometre, 1996 - Densité de la population au kilomètre carré, 1996	CSD population rank, 1996 - Rang de la population des SDR, 1996	
		1991	1996	% change - Variation en %				National	Provincial
Saint-Charles	PAR	2,102	2,142	1.9	788	174.14	12.3	1435	77
Aldouane	LSD	50	1,004	1908.0	381	21.73	46.2		
Saint-Charles-Nord - Grey Road	LSD	400	384	-4.0	143	28.78	13.3		
Saint-Charles-Sud - Kent Lake	LSD	821	754	-8.2	254	121.90	6.2		
Saint-Louis	PAR	2,051	2,018	-1.6	666	257.11	7.8	1506	82
Saint-Ignace	LSD	701	720	2.7	242	31.59	22.8		
Saint-Olivier - Cap-Saint-Louis	LSD	450	422	-6.2	148	6.73	62.7		
Saint-Louis de Kent	VL	1,009	1,015	0.6	374	1.88	539.9	2422	173
Saint-Paul	PAR	1,013	980	-3.3	347	226.24	4.3	2499	179
Weldford	PAR	1,560	1,561	0.1	583	607.62	2.6	1821	112
Wellington	PAR	3,657	3,595	-1.7	1,289	192.15	18.7	983	45
Cocagne	LSD	141	258	83.0	90	10.65	24.2		
Grand-Saint-Antoine	LSD	119	117	-1.7	36	8.15	14.4		
Sainte-Anne-de-Kent	LSD	1,046	1,029	-1.6	385	44.43	23.2		
Kings County		62,122	64,724	4.2	22,070	3 563.91	18.2		
Cardwell	PAR	1,337	1,422	6.4	501	311.92	4.6	1937	124
East Riverside-Kinghurst	VL	1,049	1,048	-0.1	364	4.07	257.5	2368	170
Fairvale	VL	5,041	4,951	-1.8	1,817	7.85	630.7	738	27
Gondola Point	VL	4,218	4,324	2.5	1,328	9.12	474.1	833	36
Grand Bay	T	3,613	3,713	2.8	1,279	22.90	162.1	958	44
Greenwich	PAR	1,174	1,175	0.1	441	112.92	10.4	2186	156
Hammond	PAR	301	316	5.0	118	248.02	1.3	4225	254
Hampton	PAR	2,312 A	2,635	14.0	854	122.38	21.5	1241	62
Hauwigewauk	LSD	1,242	1,467	18.1	480	30.03	48.9		
Hampton	T	3,826 A	4,081	6.7	1,321	19.14	213.2	879	40
Havelock	PAR	1,260	1,213	-3.7	427	361.54	3.4	2144	149
Havelock	LSD	425	407	-4.2	144	9.88	41.2		
Kars	PAR	350	382	9.1	136	76.90	5.0	3982	249
Kingston	PAR	2,739	2,873	4.9	1,016	210.31	13.7	1168	53
Norton	PAR	1,174	1,126	-4.1	371	150.43	7.5	2261	163
Norton	VL	1,476	1,390	-5.8	474	89.41	15.5	1966	130
Quispamsis	T	8,446	8,839	4.7	2,746	39.98	221.1	443	10
Renforth	VL	1,474	1,534	4.1	544	2.83	542.0	1844	115
Rothesay	PAR	2,455	2,979	21.3	939	29.91	99.6	1127	51
Barsa	LSD	171	233	36.3	78	0.26	896.2		
Rothesay	T	1,647	1,695	2.9	555	6.00	282.5	1707	103
Springfield	PAR	1,546	1,619	4.7	565	232.53	7.0	1760	109
Studholm	PAR	3,526	3,758	6.6	1,238	464.82	8.1	946	43
Sussex	PAR	2,527	2,630	4.1	887	249.59	10.5	1244	63
Sussex	T	4,132	4,293	3.9	1,787	8.64	496.9	839	37
Sussex Corner	VL	1,346	1,337	-0.7	529	7.60	175.9	2021	134
Upham	PAR	1,273	1,390	9.2	472	190.76	7.3	1966	130
Waterford	PAR	528	559	5.9	184	238.28	2.3	3393	227
Westfield	PAR	2,149	2,275	5.9	767	308.89	7.4	1368	70
Westfield East	LSD	607	647	6.6	238	39.79	16.3		
Westfield	VL	1,203	1,167	-3.0	410	37.17	31.4	2200	158
Madawaska County		36,554	36,814	0.7	13,670	3 421.82	10.8		
Baker Brook	PAR	306	357	16.7	117	116.56	3.1	4067	250
Baker Brook	VL	649	629	-3.1	216	12.63	49.8	3211	220
Clair	PAR	295	306	3.7	89	46.84	6.5	4258	256
Clair	VL	903	905	0.2	353	10.36	87.4	2630	190
Edmundston	C	10,835	11,033	1.8	4,751	34.58	319.1	369	8
Lac Baker	VL	229	226	-1.3	83	4.06	55.7	4533	265
Lac-Baker	PAR	508	472	-7.1	181	57.99	8.1	3678	234
Madawaska	PAR	154	160	3.9	65	177.01	0.9	4772	269
Notre-Dame-de-Longue	PAR	472	345	-26.9	117	191.25	1.8	4115	252
Rivière-Verte	PAR	801	853	6.5	312	628.62	1.4	2738	196
Rivière-Verte	VL	988	929	-6.0	335	6.94	133.9	2586	185
Saint-André	PAR	1,905	1,902	-0.2	586	131.81	14.4	1567	88
Saint-André	LSD	120	514	328.3	175	4.27	120.4		
Saint-Basile	PAR	694	672	-3.2	228	128.31	5.2	3094	213
Saint-Basile	T	3,332	3,321	-0.3	1,174	36.00	92.3	1045	48
Saint-François	PAR	904	891	-1.4	279	350.38	2.5	2662	192
Saint-François de Madawaska	VL	661	631	-4.5	235	6.02	104.8	3205	219
Saint-Hilaire	PAR	529	561	6.0	175	41.46	13.5	3388	226
Saint-Jacques	PAR	1,648	1,694	2.8	579	308.97	5.5	1708	104
Saint-Jacques	VL	2,505	2,767	10.5	956	19.00	145.6	1199	57
Saint-Joseph	PAR	1,692	1,716	1.4	577	331.26	5.2	1688	101
Saint-Léonard	PAR	977	1,122	14.8	356	366.04	3.1	2268	164
Sainte-Anne	PAR	1,168	1,206	3.3	424	374.53	3.2	2153	151
Siegas	LSD	188	245	30.3	85	5.71	42.9		

See note(s), endnote(s) and abbreviation(s) at the end of the publication. - Voir nota, note(s) de fin de document et abréviation(s) à la fin de la publication.

Table 10. Population and Dwelling Counts, for Census Divisions, Census Subdivisions (Municipalities) and Designated Places (1) (2), 1991 and 1996 Censuses - 100% Data

Tableau 10. Chiffres de population et des logements, divisions de recensement, subdivisions de recensement (municipalités) et localités désignées (1) (2), recensements de 1991 et 1996 - données intégrales

	CSD/ DPL type - Genre de SDR/ LD	Population			Dwellings, 1996 - Logements, 1996	Land area in square kilometres, 1996 - Superficie des terres en kilomètres carrés, 1996	Population density per square kilometre, 1996 - Densité de la population au kilomètre carré, 1996	CSD population rank, 1996 - Rang de la population des SDR, 1996	
		1991	1996	% change - Variation en %				National	Provincial
Sainte-Anne-de-Madawaska	VL	1,341	1,273	-5.1	454	9,95	127,9	2083	142
St. André	VL	424	438	3.3	145	3,39	129,2	3795	240
St. Basile 10	R	79	105	32.9	40	3,96	26,5	4958	272
St. Hilaire	VL	273	255	-6.6	90	5,59	45,6	4436	262
St. Leonard	T	1,545	1,450	-6.1	530	5,05	287,1	1914	120
Verret	VL	737	595	-19.3	223	13,26	44,9	3308	225
Northumberland County †		52,983	52,153	-1.6	18,326	12 228,45	4,3		
Alnwick	PAR	6,988	6,884	-1.5	2,235	723,33	9,5	551	14
Barryville - New Jersey	LSD	300	272	-9.3	102	46,65	5,8		
Brantville	LSD	1,172	1,175	0.3	350	40,12	29,3		
Fairisle	LSD	1,089	1,090	0.1	348	64,29	17,0		
Haut-Rivière-du-Portage	LSD	787	754	-4.2	240	9,01	83,7		
Oak Point - Bartibog Bridge	LSD	274	274	—	97	21,59	12,7		
Portage River-Tracadie Beach	LSD	709	613	-13.5	207	16,80	36,5		
Tabustinac	LSD	897	917	2.2	333	151,45	6,1		
Val-Comeau	LSD	1	0	-100.0	0	1,71	—		
Big Hole Tract 8	R	1	40	...	12	37,50	1,1	5258	275
Blackville	PAR	2,471	2,620	6.0	816	822,40	3,2	1246	64
Renous - Quarryville	LSD	879	984	11.9	240	41,29	23,8		
Blackville	VL	938	957	2.0	340	21,98	43,5	2542	182
Blissfield	PAR	647 A	674	4.2	254	1 273,09	0,5	3092	212
Burnt Church 14	R	1	816	...	218	12,46	65,5	2802	200
Chatham	PAR	520 A	555	6.7	189	21,00	26,4	3411	229
Derby	PAR	1,221	1,197	-2.0	424	61,10	19,6	2165	152
Renous - Quarryville	LSD	399	371	-7.0	125	27,37	13,6		
Doaktown	VL	993 A	986	-0.7	399	27,00	36,5	2486	177
Eel Ground 2 †	R	1	1	...	1	10,96	1		
Gleneel	PAR	1,570	1,735	10.5	602	504,75	3,4	1675	99
Black River - Hardwicke	LSD	478	388	-18.8	140	65,38	5,9		
St. Margarets	LSD	168	370	120.2	124	56,60	6,5		
Hardwicke	PAR	2,698	2,694	-0.1	950	278,79	9,7	1224	60
Baie-Sainte-Anne	LSD	1,714	1,671	-2.5	587	28,82	58,0		
Black River - Hardwicke	LSD	715	741	3.6	264	161,21	4,6		
Escuminac	LSD	269	282	4.8	99	12,35	22,8		
Ludlow	PAR	1,824	1,827	0.2	695	1 051,82	1,7	1623	94
Miramichi	C	21,165 A	19,241	-9.1	7,006	175,07	109,9	209	4
Chatham Head	LSD	1,223	1,187	-2.9	412	14,62	81,2		
Douglasfield	LSD	372	395	6.2	126	11,10	35,6		
Ferry Road - Russellville	LSD	1,031	927	-10.1	317	16,36	56,7		
Moorefield	LSD	460	628	36.5	186	26,46	23,7		
Nordin	LSD	420	387	-7.9	143	4,14	93,5		
Neguac	VL	1,745	1,735	-0.6	605	26,28	66,0	1675	99
Nelson	PAR	994	994	—	330	355,29	2,8	2464	176
Newcastle	PAR	1,179 A	1,257	6.6	420	583,88	2,2	2099	144
Ferry Road - Russellville	LSD	373	365	-2.1	135	18,55	19,7		
Northesk	PAR	2,826 A	2,731	-3.4	999	3 348,78	0,8	1211	59
Sunny Corner	LSD	1,001	958	-4.3	356	16,13	59,4		
Red Bank 4	R	255	268	5.1	97	14,24	18,8	4392	260
Red Bank 7	R	0	0	...	0	9,71	—	5615	280
Rogersville	PAR	1,466	1,427	-2.7	476	351,75	4,1	1931	122
Collette	LSD	607	591	-2.6	204	46,00	12,8		
Rogersville	VL	1,385	1,336	-3.5	521	6,82	195,9	2023	135
Southesk	PAR	2,098	2,178	3.8	737	2 479,55	0,9	1420	76
Tabusintac 9	R	0	1	...	1	30,90	—	5604	279
Tabustinac	LSD	0	1	...	1	31,48	—		
Queens County		12,519	12,470	-0.4	4,854	3 680,05	3,4		
Brunswick	PAR	272	255	-6.3	92	675,75	0,4	4436	262
Cambridge	PAR	721	685	-5.0	242	115,33	5,9	3065	210
Cambridge-Narrows	VL	534	634	18.7	249	112,33	5,6	3197	218
Canning	PAR	955	950	-0.5	393	173,83	5,5	2552	183
Chipman	PAR	1,126	1,121	-0.4	416	490,27	2,3	2271	166
Chipman	VL	1,615	1,518	-6.0	651	18,54	81,9	1861	117
Gagetown	PAR	322	354	9.9	124	233,57	1,5	4078	251
Upper Gagetown	LSD	322	354	9.9	124	21,02	16,8		
Gagetown	VL	607	660	8.7	240	48,56	13,6	3127	214
Hampstead	PAR	339	296	-12.7	124	215,93	1,4	4292	257
Hampstead	LSD	339	296	-12.7	124	226,46	1,3		
Johnston	PAR	716	731	2.1	294	385,58	1,9	2964	205
Minto	VL	3,096	3,056	-1.3	1,196	30,99	98,6	1103	49
Petersville	PAR	857	849	-0.9	299	604,54	1,4	2744	198
Wirral - Enniskillen	LSD	277	272	-1.8	94	29,54	9,2		

See note(s), endnote(s) and abbreviation(s) at the end of the publication. - Voir nota, note(s) de fin de document et abréviation(s) à la fin de la publication.

Table 10. Population and Dwelling Counts, for Census Divisions, Census Subdivisions (Municipalities) and Designated Places (1) (2), 1991 and 1996 Censuses - 100% Data

Tableau 10. Chiffres de population et des logements, divisions de recensement, subdivisions de recensement (municipalités) et localités désignées (1) (2), recensements de 1991 et 1996 - données intégrales

	CSD/ DPL type - Genre de SDR/ LD	Population			Dwellings, - Logements, 1996	Land area in square kilometres, 1996 - Superficie des terres en kilomètres carrés, 1996	Population density per square kilometre, 1996 - Densité de la population au kilomètre carré, 1996	CSD population rank, 1996 - Rang de la population des SDR, 1996	
		1991	1996	% change - Variation en %				National	Provincial
Waterborough	PAR	895	907	1.3	353	412,55	2,2	2624	189
Wickham	PAR	464	454	-2.2	181	162,28	2,8	3739	235
Restigouche County		39,248 A	38,701	-1.4	14,259	8 488,76	4,6		
Addington	PAR	3,179	3,014	-5.2	992	962,61	3,1	1117	50
Flatlands	LSD	194	173	-10.8	73	17,65	9,8		
Glencoe	LSD	261	231	-11.5	79	18,05	12,8		
Saint-Arthur	LSD	909	858	-5.6	267	37,15	23,1		
Val-d'Amour	LSD	1,413	1,378	-2.5	431	53,14	25,9		
Atholville	VL	1,474	1,376	-6.6	538	10,42	132,1	1985	133
Balmoral	PAR	748	780	4.3	252	1 078,20	0,7	2859	203
Balmoral - Saint Maure	LSD	189	178	-5.8	62	10,93	16,3		
Blair Athol	LSD	79	55	-30.4	19	6,10	9,0		
Val-d'Amour	LSD	427	478	11.9	149	9,11	52,5		
Balmoral	VL	1,949	1,975	1.3	653	43,40	45,5	1531	83
Belledune	VL	2,087 A	2,060	-1.3	802	193,30	10,7	1478	80
Campbellton	C	8,699	8,404	-3.4	3,281	17,30	485,8	468	12
Charlo	VL	1,597	1,610	0.8	602	31,10	51,8	1774	110
Colborne	PAR	328	295	-10.1	111	706,69	0,4	4298	258
Dalhousie	PAR	2,700	2,826	4.7	966	125,80	22,5	1186	56
Dalhousie Junction	LSD	545	630	15.6	230	17,86	35,3		
Dundee	LSD	867	970	11.9	318	41,56	23,3		
McLeods	LSD	459	431	-6.1	150	14,65	29,4		
Point La Nim	LSD	357	310	-13.2	127	11,33	27,4		
Val-d'Amour	LSD	329	330	0.3	99	10,17	32,4		
Dalhousie	T	4,775	4,500	-5.8	1,795	13,25	339,6	803	35
Durham	PAR	1,618 A	1,622	0.2	606	419,11	3,9	1757	107
Black Point	LSD	52	68	30.8	25	1,55	43,9		
Nash Creek	LSD	266	304	14.3	116	8,63	35,2		
Eel River 3	R	256	281	9.8	102	1,63	172,4	4350	259
Eel River Crossing	VL	1,467	1,446	-1.4	528	17,43	83,0	1916	121
Eldon	PAR	1,136	1,005	-11.5	388	1 774,61	0,6	2449	175
Flatlands	LSD	0	4	...	1	2,47	1,6		
Mann's Mountain	LSD	86	84	-2.3	32	15,60	5,4		
Menneval	LSD	85	92	8.2	33	28,70	3,2		
Saint-Jean-Baptiste-de-Restigouche	LSD	292	253	-13.4	92	94,82	2,7		
Whites Brook	LSD	103	79	-23.3	29	20,54	3,8		
Grimmer	PAR	1,149	1,138	-1.0	393	633,96	1,8	2245	162
Whites Brook	LSD	48	59	22.9	22	14,65	4,0		
Kedgwick	VL	1,118	1,221	9.2	451	4,27	285,9	2135	147
Saint-Quentin	PAR	1,543	1,554	0.7	512	2 433,96	0,6	1825	113
Saint-Martin-de-Restigouche	LSD	139	130	-6.5	41	5,73	22,7		
Saint-Quentin	T	2,269	2,424	6.8	867	3,63	667,8	1314	68
Tide Head	VL	1,156	1,170	1.2	420	18,09	64,7	2191	157
Saint John County		81,462	79,302	-2.7	31,798	1 558,64	50,9		
Musquash	PAR	1,268	1,315	3.7	459	264,39	5,0	2037	137
Saint John	C	74,969	72,494	-3.3	29,516	322,88	224,5	67	1
Saint Martins	PAR	1,199	1,284	7.1	438	688,38	1,9	2065	141
Simonds	PAR	3,615	3,823	5.8	1,223	280,71	13,6	931	42
Fairfield	LSD	255	251	-1.6	80	35,21	7,1		
St. Martins	VL	411	386	-6.1	162	2,28	169,3	3974	247
Sunbury County		23,575	25,358	7.6	8,694	2 767,98	9,2		
Blissville	PAR	943	935	-0.8	338	333,31	2,8	2577	184
Burton	PAR	3,833	4,601	20.0	1,530	264,54	17,4	790	34
Fredericton Junction	VL	714	736	3.1	259	24,22	30,4	2952	204
Gladstone	PAR	463	492	6.3	173	358,86	1,4	3602	232
Lincoln	PAR	4,508	5,349	18.7	1,881	160,16	33,4	697	24
Lincoln	LSD	1,767	2,003	13.4	757	28,27	70,9		
Lincoln Park Garden	LSD	280	411	46.8	128	0,89	461,8		
Nevers Road	LSD	633	474	-25.1	171	1,62	292,6		
Rusagonis-Waasis	LSD	1,828	2,461	34.6	825	138,68	17,7		
Maugerville	PAR	1,467	1,553	5.9	547	927,71	1,7	1828	114
Noonan	LSD	509	687	35.0	230	48,15	14,3		
Northfield	PAR	794	801	0.9	305	352,94	2,3	2825	202
Oromocto	T	9,325	9,194	-1.4	3,018	22,08	416,4	430	9
Oromocto 26	R	194	256	32.0	71	0,34	752,9	4431	261
Sheffield	PAR	758	836	10.3	345	294,71	2,8	2763	199
Tracy	VL	576	605	5.0	227	29,11	20,8	3276	223
Victoria County		20,786	21,929	5.5	7,914	5 474,65	4,0		
Andover	PAR	1,094	1,104	0.9	381	122,61	9,0	2297	168

See note(s), endnote(s) and abbreviation(s) at the end of the publication. - Voir nota, note(s) de fin de document et abréviation(s) à la fin de la publication.

Table 10. Population and Dwelling Counts, for Census Divisions, Census Subdivisions (Municipalities) and Designated Places (1) (2), 1991 and 1996 Censuses - 100% Data

Tableau 10. Chiffres de population et des logements, divisions de recensement, subdivisions de recensement (municipalités) et localités désignées (1) (2), recensements de 1991 et 1996 - données intégrales

	CSD/ DPL type - Genre de SDR/ LD	Population			Dwellings, 1996 - Logements, 1996	Land area in square kilometres, 1996 - Superficie des terres en kilomètres carrés, 1996	Population density per square kilometre, 1996 - Densité de la population au kilomètre carré, 1996	CSD population rank, 1996 - Rang de la population des SDR, 1996	
		1991	1996	% change - Variation en %				National	Provincial
Aroostook	VL	409	397	-2.9	159	2,18	182,1	3940	246
Denmark	PAR	1,808	1,863	3.0	638	757,72	2,5	1594	91
Drummond	PAR	2,148	2,250	4.7	690	1 075,23	2,1	1379	72
Drummond	VL	1,007	983	-2.4	328	8,95	109,8	2494	178
Gordon	PAR	1,940	1,975	1.8	689	1 367,01	1,4	1531	83
Grand Falls	PAR	1,160	1,211	4.4	421	152,88	7,9	2147	150
Grand Falls (Grand-Sault)	T	6,083	6,133	0.8	2,271	17,73	345,9	618	17
Lorne	PAR	703	687	-2.3	261	1 606,13	0,4	3058	209
Riley Brook	LSD	149	117	-21.5	52	10,77	10,9		
Perth	PAR	1,311	1,335	1.8	481	327,81	4,1	2025	136
Perth-Andover	VL	1,877	1,861	-0.9	774	10,20	182,5	1597	92
Plaster Rock	VL	1,246	1,220	-2.1	500	3,30	369,7	2137	148
Tobique 20	R	1	910	...	321	22,90	39,7	2617	187
Westmorland County		114,745	120,531	5.0	46,036	3 718,13	32,4		
Beaubassin East	RC	5,314 A	6,077	14.4	2,118	218,46	27,8	622	18
Boudreau	LSD	258	315	22.1	116	4,90	64,3		
Grand Barachois	LSD	2,296	2,359	2.7	833	39,08	60,4		
Haute-Aboujagane	LSD	955	930	-2.6	301	91,71	10,1		
Saint-André-LeBlanc-Office	LSD	599	543	-9.3	196	46,07	11,8		
Botsford	PAR	1,328 A	1,297	-2.3	508	307,97	4,2	2054	139
Bayfield	LSD	59	40	-32.2	19	1,69	23,7		
Cape Tormentine	LSD	189	172	-9.0	75	0,90	191,1		
Murray Corner	LSD	382	392	2.6	158	87,26	4,5		
Cap-Pele	VL	2,181	2,242	2.8	762	23,28	96,3	1385	73
Dieppe	T	10,650 A	12,497	17.3	4,459	51,62	242,1	329	7
Dorchester	PAR	532 A	555	4.3	191	112,02	5,0	3411	229
Pré-d'en-Haut	LSD	25	34	36.0	14	12,08	2,8		
Dorchester	VL	848	1,179	39.0	217	5,26	224,1	2182	155
Fort Folly 1	R	25	33	32.0	13	0,47	70,2	5296	276
Memramcook	VL	4,882 A	4,904	0.5	1,775	188,57	26,0	744	28
Breau Creek	LSD	154	145	-5.8	53	8,85	16,4		
Cormier Cove	LSD	168	180	7.1	64	6,40	28,1		
La Hètrière - McGinleys Corner	LSD	972	1,041	7.1	344	19,52	53,3		
Memramcook	LSD	950	931	-2.0	346	19,73	47,2		
Memramcook East	LSD	731	675	-7.7	247	22,22	30,4		
Pré-d'en-Haut	LSD	963	967	0.4	367	53,13	18,2		
Shediac Road	LSD	149	131	-12.1	39	4,24	30,9		
Moncton	C	56,823 A	59,313	4.4	24,081	142,37	416,6	85	2
Moncton	PAR	8,268	8,669	4.9	2,932	603,20	14,4	449	11
Lakeburn	LSD	314	375	19.4	120	22,61	16,6		
Scoudouc	LSD	120	118	-1.7	41	6,95	17,0		
Petitcodiac	VL	1,342	1,425	6.2	552	16,59	85,9	1934	123
Port Elgin	VL	490	445	-9.2	180	2,59	171,8	3770	239
Sackville	PAR	1,237	1,237	—	440	604,32	2,0	2121	145
Sackville	T	5,494	5,393	-1.8	2,211	74,42	72,5	692	23
Salisbury	PAR	3,443	3,524	2.4	1,185	874,02	4,0	999	46
Havelock	LSD	15	0	-100.0	0	3,82	—		
Salisbury	VL	1,805	1,878	4.0	682	9,99	188,0	1585	90
Shediac	PAR	4,658 A	4,104	-11.9	1,536	295,76	13,9	875	39
Pointe-du-Chêne	LSD	145	650	348.3	294	3,32	195,8		
Scoudouc	LSD	954	990	3.8	350	52,50	18,9		
Scoudouc Road	LSD	241	236	-2.1	75	14,26	16,5		
Shediac Cape	LSD	649	717	10.5	274	57,99	12,4		
Shediac River - Shediac Bridge	LSD	796	897	12.7	333	11,76	76,3		
Shediac	T	4,343	4,664	7.4	1,777	10,82	431,1	781	31
Westmorland	PAR	1,082	1,095	1.2	417	176,40	6,2	2306	169
Baie Verte	LSD	437	424	-3.0	167	36,51	11,6		
Point de Bute	LSD	638	652	2.2	245	83,25	7,8		
York County		82,326	85,719	4.1	32,988	9 120,86	9,4		
Bright	PAR	2,849	2,964	4.0	1,013	384,59	7,7	1132	52
Keswick Ridge	LSD	1,107	1,193	7.8	390	55,44	21,5		
Canterbury	PAR	578	607	5.0	213	570,22	1,1	3273	222
Benton	LSD	51	48	-5.9	15	4,20	11,4		
Canterbury	VL	422	415	-1.7	150	4,34	95,6	3878	243
Devon 30	R	550	647	17.6	187	1,29	501,6	3157	217
Douglas	PAR	5,237	5,666	8.2	1,875	1 442,65	3,9	665	22
Carlisle Road	LSD	639	819	28.2	249	3,31	247,4		
Estey's Bridge	LSD	1,932	2,089	8.1	657	155,00	13,5		
Dumfries	PAR	398	415	4.3	159	322,19	1,3	3878	243
Fredericton	C	46,466	46,507	0.1	19,581	129,58	358,9	106	3
Harvey	VL	372	383	3.0	151	2,22	172,5	3980	248

See note(s), endnote(s) and abbreviation(s) at the end of the publication. - Voir nota, note(s) de fin de document et abréviation(s) à la fin de la publication.

Table 10. Population and Dwelling Counts, for Census Divisions, Census Subdivisions (Municipalities) and Designated Places (1) (2), 1991 and 1996 Censuses - 100% Data

Tableau 10. Chiffres de population et des logements, divisions de recensement, subdivisions de recensement (municipalités) et localités désignées (1) (2), recensements de 1991 et 1996 - données intégrales

	CSD/ DPL type - Genre de SDR/ LD	Population			Dwellings, 1996 - Logements, 1996	Land area in square kilometres, 1996 - Superficie des terres en kilomètres carrés, 1996	Population density per square kilometre, 1996 - Densité de la population au kilomètre carré, 1996	CSD population rank, 1996 - Rang de la population des SDR, 1996	
		1991	1996	% change - Variation en %				National	Provincial
Kingsclear	PAR	5,055	5,844	15.6	1,919	308,01	19,0	644	20
Hanwell	LSD	2,976	3,069	3.1	982	153,37	20,0		
Oswald Gray	LSD	96	88	-8.3	31	0,17	517,6		
Kingsclear 6	R	1	421	...	124	1,97	213,7	3854	242
Manners Sutton	PAR	1,741	1,830	5.1	675	584,47	3,1	1618	93
McAdam	PAR	123	106	-13.8	44	555,03	0,2	4952	271
McAdam	VL	1,600	1,570	-1.9	633	13,46	116,6	1811	111
Meductic	VL	248	236	-4.8	80	4,23	55,8	4499	264
Millville	VL	334	321	-3.9	130	11,90	27,0	4205	253
Nackawic	T	1,224	1,167	-4.7	411	9,43	123,8	2200	158
New Maryland	PAR	1,858 A	2,193	18.0	711	398,33	5,5	1411	75
New Maryland	VL	3,893 A	4,284	10.0	1,332	20,52	208,8	843	38
North Lake	PAR	224	213	-4.9	97	472,69	0,5	4578	267
Prince William	PAR	869	877	0.9	323	294,18	3,0	2688	193
Queensbury	PAR	1,199	1,225	2.2	438	315,62	3,9	2131	146
Saint Mary's 24	R	0	0	...	0	0,03	--	5615	280
Saint Marys	PAR	2,835	3,522	24.2	1,233	800,74	4,4	1001	47
Nashwaak	LSD	359	387	7.8	131	13,43	28,8		
Southampton	PAR	1,829	1,769	-3.3	624	456,63	3,9	1658	97
Stanley	PAR	1,993	2,111	5.9	741	1 999,38	1,1	1454	78
Upper Miramichi	LSD	948	971	2.4	350	811,95	1,2		
Stanley	VL	429	426	-0.7	144	17,16	24,8	3836	241
Quebec - Québec †		6,895,963	7,138,795	3.5	2,849,149	1 357 811,73	5,3		
Abitibi		25,334	25,280	-0.2	9,322	8 003,73	3,2		
Amos	V	13,783	13,632	-1.1	5,288	428,72	31,8	306	95
Barraute	M	2,200 A	2,134	-3.0	830	495,49	4,3	1443	433
Berry	M	518	501	-3.3	173	565,78	0,9	3574	1170
Champneuf	M	187	169	-9.6	57	241,39	0,7	4744	1436
La Corne	M	616	621	0.8	223	307,29	2,0	3231	1074
La Morandière	M	327	295	-9.8	109	405,90	0,7	4298	1356
La Motte	M	415	409	-1.4	147	224,03	1,8	3896	1255
Lac-Chicobi	UNO	235	227	-3.4	80	780,09	0,3	4529	1402
Lac-Despinassy	UNO	54	51	-5.6	16	1 925,67	--	5197	1468
Landrienne	CT	1,044	1,007	-3.5	330	276,35	3,6	2445	797
Launay	CT	272	260	-4.4	96	252,45	1,0	4420	1380
Pikogan	R	394	442	12.2	109	0,49	902,0	3777	1227
Preissac	M	529	619	17.0	238	382,30	1,6	3240	1075
Rochebaucourt	M	243	227	-6.6	76	180,08	1,3	4529	1402
Saint-Dominique-du-Rosaire	M	479	457	-4.6	157	488,34	0,9	3730	1214
Saint-Félix-de-Dalquier	M	959	978	2.0	318	114,53	8,5	2503	816
Saint-Marc-de-Figuery	P	584	580	-0.7	200	323,71	1,8	3341	1112
Saint-Mathieu-d'Harricana	M	655	717	9.5	231	104,09	6,9	2992	994
Sainte-Georgette-Manneville	M	779	809	3.9	252	306,06	2,6	2814	931
Trécesson	CT	1,061	1,145	7.9	392	200,97	5,7	2235	731
Abitibi-Ouest		24,109	23,571	-2.2	8,693	3 367,18	7,0		
Authier	M	361	324	-10.2	128	139,73	2,3	4191	1332
Authier-Nord	M	377	374	-0.8	115	275,97	1,4	4009	1292
Chazel	M	373	388	4.0	133	134,58	2,9	3967	1280
Clermont	CT	532	591	11.1	190	155,89	3,8	3318	1103
Clerval	M	346	356	2.9	120	101,61	3,5	4069	1311
Colombourg	M	799	780	-2.4	264	77,91	10,0	2859	947
Duparquet	V	680	738	8.5	291	127,77	5,8	2948	979
Dupuy	M	1,161	1,100	-5.3	392	123,48	8,9	2301	749
Gallichan	M	482	478	-0.8	166	73,32	6,5	3650	1190
La Reine	M	473	437	-7.6	154	100,25	4,4	3797	1233
La Sarre	V	8,513	8,345	-2.0	3,365	148,30	56,3	470	139
Lac-Duparquet	UNO	0	0	...	0	115,97	--	5615	1493
Macamic	P	584 A	549	-6.0	195	117,59	4,7	3430	1135
Macamic	V	1,833 A	1,711	-6.7	594	5,55	308,3	1695	525
Normetal	M	1,193	1,129	-5.4	424	55,89	20,2	2258	740
Palmarolle	M	1,571	1,561	-0.6	526	118,00	13,2	1821	569
Pouliaries	M	835	838	0.4	282	192,95	4,3	2756	910
Rapide-Danseur	M	206	247	19.9	95	181,45	1,4	4461	1390
Rivière-Ojima	UNO	147	119	-19.0	43	376,83	0,3	4914	1453
Roquemaure	M	455	459	0.9	166	121,68	3,8	3724	1211
Saint-Lambert	P	305	268	-12.1	97	101,76	2,6	4392	1375
Sainte-Germaine-Boulé	M	1,118	1,076	-3.8	361	108,47	9,9	2332	759
Sainte-Hélène-de-Mancebourg	P	398	415	4.3	129	68,30	6,1	3878	1247
Taschereau	M	476	460	-3.4	149	225,31	2,0	3719	1210
Taschereau	VL	584	641	-6.3	246	8,08	79,3	3175	1056

See note(s), endnote(s) and abbreviation(s) at the end of the publication. - Voir nota, note(s) de fin de document et abréviation(s) à la fin de la publication.

Table 10. Population and Dwelling Counts, for Census Divisions, Census Subdivisions (Municipalities) and Designated Places (1) (2), 1991 and 1996 Censuses - 100% Data

Tableau 10. Chiffres de population et des logements, divisions de recensement, subdivisions de recensement (municipalités) et localités désignées (1) (2), recensements de 1991 et 1996 - données intégrales

	CSD/ DPL type - Genre de SDR/ LD	Population			Dwellings, 1996 - Logements, 1996	Land area in square kilometres, 1996 - Superficie des terres en kilomètres carrés, 1996	Population density per square kilometre, 1996 - Densité de la population au kilomètre carré, 1996	CSD population rank, 1996 - Rang de la population des SDR, 1996	
		1991	1996	% change - Variation en %				National	Provincial
Val-Saint-Gilles	M	207	187	-9.7	68	110,54	1,7	4677	1424
Acton		14,593 A	15,303	4.9	5,714	574,31	26,6		
Acton Vale	V	4,468	4,685	4.9	1,918	5,70	821,9	774	212
Béthanie	M	378	354	-6.3	122	47,29	7,5	4078	1315
Roxton	CT	1,120 A	1,116	-0.4	393	149,19	7,5	2281	746
Roxton Falls	VL	1,336	1,371	2.6	539	5,23	262,1	1988	639
Saint-André-d'Acton	P	2,316	2,487	7.4	904	84,91	29,3	1293	371
Saint-Ephrem-d'Upton	P	824 A	858	4.1	295	47,94	17,9	2722	898
Saint-Nazaire-d'Acton	P	893	932	4.4	318	57,50	16,2	2582	844
Saint-Théodore-d'Acton	P	1,585	1,633	3.0	553	83,60	19,5	1746	540
Sainte-Christine	P	739	797	7.8	279	89,82	8,9	2835	940
Upton	VL	934	1,070	14.6	393	3,13	341,9	2337	761
Antoine-Labelle		32,019	33,904	5.9	13,635	14 905,75	2,3		
Baie-des-Chaloupes	UNO	4	0	-100.0	0	901,34	—	5615	1493
Beaux-Rivages	M	1,025 A	1,104	7.7	418	134,25	8,2	2297	748
Chute-Saint-Philippe	M	698	778	11.5	396	238,95	3,3	2862	948
Des Ruisseaux	M	4,449	5,139	15.5	1,810	506,92	10,1	719	194
Ferme-Neuve	P	907	913	0.7	319	779,64	1,2	2611	858
Ferme-Neuve	VL	2,267	2,178	-3.9	839	3,11	700,3	1420	425
Kiamika	M	651 A	722	10.9	290	309,10	2,3	2983	989
L'Annonciation	VL	2,163	2,085	-3.6	816	10,46	199,3	1463	442
L'Ascension	P	662	755	14.0	317	342,65	2,2	2905	962
La Macaza	M	900	1,020	13.3	354	161,33	6,3	2412	784
Lac-Akonapwehikan	UNO	0	0	...	0	9,25	—	5615	1493
Lac-Bazinet	UNO	0	2	...	1	1 289,96	—	5573	1487
Lac-De La Bidière	UNO	1	4	300.0	2	1 715,86	—	5540	1478
Lac-de-la-Maison-de-Pierre	UNO	0	0	...	0	485,09	—	5615	1493
Lac-de-la-Pomme	UNO	0	0	...	0	54,38	—	5615	1493
Lac-des-Ecorces	VL	949	989	4.2	392	4,40	224,8	2477	808
Lac-Douaire	UNO	0	2	...	2	2 059,24	—	5573	1487
Lac-du-Cerf	M	409	425	3.9	202	77,28	5,5	3838	1240
Lac-Ernest	UNO	0	0	...	0	376,24	—	5615	1493
Lac-Marguerite	UNO	0	0	...	0	795,26	—	5615	1493
Lac-Nominique	M	1,765	1,930	9.3	796	309,83	6,2	1549	473
Lac-Oscar	UNO	6	2	-66.7	1	1 669,78	—	5573	1487
Lac-Saguay	VL	305	318	4.3	142	172,54	1,8	4217	1340
Lac-Saint-Paul	M	385	415	7.8	221	192,99	2,2	3878	1247
Lac-Wagwabika	UNO	0	0	...	0	24,54	—	5615	1493
Marchand	M	1,229	1,430	16.4	604	182,05	7,9	1929	619
Mont-Laurier	V	7,862	8,007	1.8	3,333	82,05	97,6	487	143
Mont-Saint-Michel	M	647	616	-4.8	258	137,66	4,5	3248	1079
Notre-Dame-de-Pontmain	M	547	581	6.2	233	257,52	2,3	3339	1111
Notre-Dame-du-Laus	M	1,244	1,378	10.8	634	867,07	1,6	1983	637
Saint-Aimé-du-Lac-des-Îles	M	724	789	9.0	286	165,66	4,8	2845	944
Sainte-Anne-du-Lac	M	637	623	-2.2	243	320,40	1,9	3223	1070
Sainte-Véronique	VL	1,032	1,088	5.4	475	264,11	4,1	2316	754
Val-Barrette	VL	551	611	10.9	251	4,84	126,2	3266	1084
Argenteuil		27,232	28,505	4.7	11,628	1 254,76	22,7		
Brownsburg	VL	2,439 A	2,583	5.9	1,071	6,73	383,8	1262	360
Calumet	VL	650	602	-7.4	245	5,54	108,7	3284	1090
Carillon	VL	193	258	33.7	80	6,84	37,7	4425	1381
Chatham	CT	3,623 A	4,100	13.2	1,550	243,10	16,9	877	236
Gore	CT	982	1,133	15.4	470	93,86	12,1	2251	737
Grenville	CT	1,816 f	1,964	8.1	803	316,13	6,2	1537	468
Grenville	VL	1,362 f	1,443	5.9	593	3,19	452,4	1919	613
Harrington	CT	729	730	0.1	348	243,87	3,0	2967	985
Lachute	V	11,730	11,493	-2.0	4,869	96,24	119,4	356	112
Mille-Isles	M	944	1,157	22.6	456	59,98	19,3	2214	722
Saint-André-d'Argenteuil	P	1,061	1,192	12.3	436	79,39	15,0	2174	706
Saint-André-Est	VL	1,374	1,471	7.1	541	10,90	135,0	1895	603
Wentworth	CT	329	379	15.2	166	88,99	4,3	3994	1286
Arthabaska		60,257	62,917	4.4	24,154	1 895,97	33,2		
Chester-Est	CT	301	333	10.6	112	82,88	4,0	4162	1329
Chesterville	M	759	784	3.3	258	114,90	6,8	2854	946
Daveluyville	M	1,114	1,038	-6.8	448	2,25	461,3	2385	778
Ham-Nord	CT	990	959	-3.1	337	101,61	9,4	2537	829
Kingsey Falls	M	458 A	539	17.7	165	64,71	8,3	3459	1143
Kingsey Falls	VL	1,182	1,329	12.4	462	3,32	400,3	2029	657
Maddington	CT	437	428	-2.1	163	23,39	18,3	3828	1239

See note(s), endnote(s) and abbreviation(s) at the end of the publication. - Voir nota, note(s) de fin de document et abréviation(s) à la fin de la publication.

Table 10. Population and Dwelling Counts, for Census Divisions, Census Subdivisions (Municipalities) and Designated Places (1) (2), 1991 and 1996 Censuses - 100% Data

Tableau 10. Chiffres de population et des logements, divisions de recensement, subdivisions de recensement (municipalités) et localités désignées (1) (2), recensements de 1991 et 1996 - données intégrales

	CSD/ DPL type - Genre de SDR/ LD	Population			Dwellings, 1996 - Logements, 1996	Land area in square kilometres, 1996 - Superficie des terres en kilomètres carrés, 1996	Population density per square kilometre, 1996 - Densité de la population au kilomètre carré, 1996	CSD population rank, 1996 - Rang de la population des SDR, 1996	
		1991	1996	% change - Variation en %				National	Provincial
Norbertville	VL	270	255	-5.6	102	2,85	89,5	4436	1384
Notre-Dame-de-Lourdes-de-Ham	M	337	343	1.8	132	32,35	10,6	4128	1325
Saint-Albert-de-Warwick	P	1,306	1,430	9.5	516	70,11	20,4	1929	619
Saint-Christophe-d'Arthabaska	P	2,128	2,264	6.4	736	67,73	33,4	1370	402
Saint-Jacques-de-Horton	M	222	225	1.4	82	33,38	6,7	4538	1405
Saint-Louis-de-Blandford	P	808	806	-0.2	305	106,77	7,5	2816	933
Saint-Norbert-d'Arthabaska	M	844 A	893	5.8	273	120,87	7,4	2657	876
Saint-Rémi-de-Tingwick	P	443	477	7.7	165	72,28	6,6	3657	1193
Saint-Rosaire	P	767	741	-3.4	269	107,80	6,9	2942	978
Saint-Samuel	P	709	726	2.4	280	45,45	16,0	2976	987
Saint-Valère	M	1,284	1,337	4.1	444	109,17	12,2	2021	654
Sainte-Anne-du-Sault	P	1,296	1,385	6.9	489	58,12	23,8	1971	631
Sainte-Clothilde-de-Horton	P	823	883	7.3	326	75,34	11,7	2677	880
Sainte-Clotilde-de-Horton	VL	374	378	1.1	145	1,25	302,4	3995	1287
Sainte-Élisabeth-de-Warwick	P	472 A	431	-8.7	126	45,58	9,5	3818	1237
Sainte-Séraphine	P	414	399	-3.6	144	76,15	5,2	3933	1266
Saints-Martyrs-Canadiens	P	187	206	10.2	84	109,38	1,9	4605	1414
Tingwick	P	1,204	1,278	6.1	472	168,92	7,6	2074	670
Victoriaville	V	36,392 A	38,174	4.9	15,377	83,49	457,2	122	31
Warwick	CT	1,900	1,972	3.8	618	112,50	17,5	1533	467
Warwick	V	2,836	2,904	2.4	1,124	3,42	849,1	1150	326
Asbestos		15,381	15,005	-2.4	6,035	772,29	19,4		
Asbestos	V	6,487	6,271	-3.3	2,778	13,47	465,6	601	165
Danville	V	1,858 A	1,796	-3.3	760	1,95	921,0	1639	505
Saint-Adrien	M	537	534	-0.6	192	97,59	5,5	3480	1149
Saint-Camille	CT	458	459	0.2	176	76,28	6,0	3724	1211
Saint-Georges-de-Windsor	M	850 A	874	2.8	309	126,57	6,9	2694	887
Saint-Joseph-de-Ham-Sud	P	230	233	1.3	94	150,45	1,5	4507	1398
Shipton	M	2,914 A	2,753	-5.5	964	160,05	17,2	1201	343
Trois-Lacs	M	504 A	502	-0.4	226	4,03	124,6	3572	1169
Wotton	M	1,543 A	1,583	2.6	536	141,90	11,2	1796	562
Avignon		15,494	15,898	2.6	5,834	3 645,43	4,4		
Carleton	V	2,749	2,886	5.0	1,095	157,14	18,4	1160	329
Escuminac	M	632	661	4.6	244	109,56	6,0	3122	1037
Gesgapegiag 2	R	327	442	35.2	123	1,97	224,4	3777	1227
L'Ascension-de-Patapédia	M	303	267	-11.9	100	95,39	2,8	4400	1376
Listuguj	R	1,134 A	1,296	14.3	406	39,09	33,2	2055	663
Maria	M	2,491	2,581	3.6	933	96,35	26,8	1263	361
Matapédia	P	786	749	-4.7	293	70,76	10,6	2926	973
Nouvelle	M	2,111	2,009	-4.8	750	230,64	8,7	1510	460
Pointe-à-la-Croix	M	1,541 A	1,607	4.3	612	394,50	4,1	1778	553
Ristigouche-Partie-Sud-Est	CT	154	155	0.6	70	51,90	3,0	4795	1442
Rivière-Nouvelle	UNO	0	0	...	0	1 272,35	...	5615	1493
Ruisseau-Ferguson	UNO	3	0	-100.0	0	664,46	...	5615	1493
Saint-Alexis-de-Matapédia	P	786	747	-5.0	277	83,37	9,0	2933	975
Saint-André-de-Restigouche	M	227	220	-3.1	80	143,20	1,5	4552	1407
Saint-François-d'Assise	P	883	897	1.6	323	172,31	5,2	2648	871
Saint-Omer	P	1,367	1,381	1.0	528	62,44	22,1	1976	632
Beauce-Sartigan		44,218	46,318	4.7	16,970	1 939,33	23,9		
Aubert-Gallion	M	2,001	2,209	10.4	678	48,44	45,6	1398	416
La Guadeloupe	VL	1,721	1,772	3.0	680	31,68	55,9	1654	509
Lac-Poulin	VL	51	63	23.5	25	0,57	110,5	5144	1463
Notre-Dame-des-Pins	P	979	1,025	4.7	342	24,86	41,2	2404	782
Saint-Benoît-Labre	M	1,449	1,553	7.2	555	80,69	19,2	1828	573
Saint-Côme-Linière	M	3,101 A	3,241	4.5	1,119	151,05	21,5	1064	297
Saint-Éphrem-de-Beauce	P	1,262	1,280	1.4	369	113,89	11,2	2071	668
Saint-Éphrem-de-Tring	VL	1,117	1,248	11.7	436	1,71	729,8	2112	685
Saint-Evariste-de-Forsyth	M	589	638	8.3	216	111,37	5,7	3184	1060
Saint-Gédéon	P	590	584	-1.0	173	190,30	3,1	3331	1108
Saint-Gédéon	VL	1,707	1,770	3.7	596	3,26	542,9	1657	510
Saint-Georges	V	19,583	20,057	2.4	8,072	24,94	804,2	198	63
Saint-Georges-Est	P	2,990	3,555	18.9	1,152	69,39	51,2	993	274
Saint-Hilaire-de-Dorset	P	125	121	-3.2	37	185,94	0,7	4906	1451
Saint-Honoré	P	750	691	-7.9	216	127,51	5,4	3049	1016
Saint-Jean-de-la-Lande	P	658	783	16.0	242	53,99	14,1	2887	955
Saint-Martin	P	2,443	2,546	4.2	914	120,50	21,1	1272	364
Saint-Philibert	M	353	414	17.3	141	57,26	7,2	3883	1249
Saint-René	P	522	573	9.8	206	61,54	9,3	3360	1119
Saint-Simon-les-Mines	M	402	383	-4.7	143	44,54	8,6	3980	1283
Saint-Théophile	M	837	823	-1.7	298	426,94	1,9	2788	920

See note(s), endnote(s) and abbreviation(s) at the end of the publication. - Voir nota, note(s) de fin de document et abréviation(s) à la fin de la publication.

Table 10. Population and Dwelling Counts, for Census Divisions, Census Subdivisions (Municipalities) and Designated Places (1) (2), 1991 and 1996 Censuses - 100% Data

Tableau 10. Chiffres de population et des logements, divisions de recensement, subdivisions de recensement (municipalités) et localités désignées (1) (2), recensements de 1991 et 1996 - données intégrales

	CSD/ DPL type - Genre de SDR/ LD	Population			Dwellings, 1996 - Logements, 1996	Land area in square kilometres, 1996 - Superficie des terres en kilomètres carrés, 1996	Population density per square kilometre, 1996 - Densité de la population au kilomètre carré, 1996	CSD population rank, 1996 - Rang de la population des SDR, 1996	
		1991	1996	% change - Variation en %				National	Provincial
Shenley	CT	988	1,009	2.1	360	8,96	112,6	2440	794
Beauharnois-Salaberry		59,785	59,769	--	24,143	461,71	129,5		
Beauharnois	V	6,449	6,435	-0.2	2,616	40,44	159,1	592	163
Grande-Île	M	4,171	4,468	7.1	1,707	9,89	451,8	810	220
Maple Grove	V	2,431	2,606	7.2	995	8,52	305,9	1254	357
Melocheville	VL	2,292	2,486	8.5	975	16,77	148,2	1294	372
Saint-Étienne-de-Beauharnois	M	811	799	-1.5	271	41,62	19,2	2831	937
Saint-Louis-de-Gonzague	P	1,413	1,380	-2.3	477	79,15	17,4	1980	635
Saint-Paul-de-Châteauguay	M	1,365	1,362	-0.2	471	56,23	24,2	1997	641
Saint-Stanislas-de-Kostka	P	1,590	1,643	3.3	597	57,69	28,5	1739	538
Saint-Timothée	V	8,292	8,495	2.4	3,079	68,02	124,9	461	138
Saint-Urbain-Premier	P	1,145	1,179	3.0	407	52,24	22,6	2182	709
Sainte-Martine	M	2,228	2,316	3.9	878	3,67	631,1	1349	397
Salaberry-de-Valleyfield	V	27,598	26,600	-3.6	11,670	27,47	968,3	154	44
Bécancour		19,175	19,683	2.6	7,371	1 135,63	17,3		
Bécancour	V	10,911	11,489	5.3	4,225	434,29	26,5	358	113
Deschailions-sur-Saint-Laurent	M	1,072	1,060	-1.1	439	36,21	29,3	2353	768
Fortierville	VL	392 A	419	6.9	172	1,36	308,1	3862	1246
Lemieux	M	336	347	3.3	119	73,41	4,7	4109	1321
Manseau	VL	596	559	-6.2	223	2,36	236,9	3393	1132
Parisville	P	592	553	-6.6	215	36,86	15,0	3420	1134
Saint-Joseph-de-Blandford	P	466	446	-4.3	161	100,23	4,4	3766	1224
Saint-Pierre-les-Becquets	M	1,336	1,336	--	490	46,89	28,5	2023	655
Saint-Sylvere	M	906	863	-4.7	330	85,10	10,1	2714	895
Sainte-Cécile-de-Lévrard	P	426	420	-1.4	145	32,21	13,0	3858	1244
Sainte-Françoise	M	518	505	-2.5	190	89,12	5,7	3563	1165
Sainte-Marie-de-Blandford	M	481	476	-1.0	191	69,69	6,8	3661	1196
Sainte-Philomène-de-Fortierville	P	269 A	286	6.3	93	41,24	6,9	4331	1363
Sainte-Sophie-de-Lévrard	P	770	777	0.9	314	86,04	9,0	2863	949
Wolinak 11	R	104	147	41.3	64	0,62	237,1	4826	1445
Bellechasse		29,475	29,674	0.7	10,673	1 629,46	18,2		
Armagh	M	1,654 A	1,604	-3.0	649	167,71	9,6	1781	555
Honfleur	M	844	836	-0.9	272	51,00	16,4	2763	912
La Durantaye	P	698	721	3.3	265	34,90	20,7	2987	991
Notre-Dame-Auxiliatrice-de-Buckland	P	818	844	3.2	305	96,32	8,8	2749	908
Saint-Anselme	P	1,386	1,405	1.4	449	69,99	20,1	1950	626
Saint-Anselme	VL	1,861	1,912	2.7	709	3,44	555,8	1556	478
Saint-Charles-de-Bellechasse	M	2,163 A	2,197	1.6	765	93,33	23,5	1409	419
Saint-Damien-de-Buckland	P	2,216	2,216	--	732	85,29	26,0	1393	413
Saint-Étienne-de-Beaumont	P	2,011	2,067	2.8	731	45,30	45,6	1476	449
Saint-Gervais	M	1,871	1,875	0.2	642	88,31	21,2	1588	486
Saint-Lazare-de-Bellechasse	M	1,300	1,249	-3.9	413	84,85	14,7	2110	684
Saint-Léon-de-Standon	P	1,273	1,237	-2.8	478	136,91	9,0	2121	688
Saint-Malachie	P	1,213	1,355	11.7	515	100,60	13,5	2005	646
Saint-Michel-de-Bellechasse	M	1,651	1,676	1.5	587	44,47	37,7	1718	533
Saint-Nazaire-de-Dorchester	P	395	406	2.8	137	51,44	7,9	3906	1258
Saint-Nérée	P	874	832	-4.8	293	75,73	11,0	2770	915
Saint-Philémon	P	888	853	-3.9	349	147,04	5,8	2738	905
Saint-Raphaël	M	2,184 A	2,187	0.1	819	121,42	18,0	1414	421
Saint-Vallier	M	1,069 A	1,042	-2.5	393	42,21	24,7	2378	775
Sainte-Claire	M	3,106	3,160	1.7	1,170	89,20	35,4	1081	303
Bonaventure		19,848	19,550	-1.5	7,246	4 392,51	4,5		
Bonaventure	M	2,844	2,884	1.4	1,098	107,04	26,9	1162	330
Caplan	M	2,091	2,145	2.6	798	85,06	25,2	1432	428
Grande-Cascapédia	M	270	261	-3.3	108	60,72	4,3	4419	1379
Hope	CT	857	822	-4.1	281	71,76	11,5	2792	922
Hope Town	M	376	371	-1.3	128	49,54	7,5	4016	1295
New Carlisle	M	1,568	1,538	-1.9	576	66,15	23,3	1838	579
New Richmond	V	4,012	3,941	-1.8	1,508	168,86	23,3	910	245
Paspébiac	M	3,016	2,945	-2.4	1,054	52,06	56,6	1141	323
Paspébiac-Ouest	M	736	709	-3.7	260	42,55	16,7	3010	1004
Rivière-Bonaventure	UNO	0	0	...	0	3 077,78	--	5615	1493
Saint-Alphonse	M	869	866	-0.3	299	112,84	7,7	2708	893
Saint-Elzéar	M	554	565	2.0	189	198,76	2,8	3372	1124
Saint-Godefroi	CT	565	488	-13.6	190	60,32	8,1	3614	1179
Saint-Jules	M	372	412	10.8	154	105,59	3,9	3887	1250
Saint-Siméon	P	1,288	1,211	-6.0	461	56,12	21,6	2147	698
Shigawake	M	430	392	-8.8	142	77,36	5,1	3956	1273

See note(s), endnote(s) and abbreviation(s) at the end of the publication. - Voir nota, note(s) de fin de document et abréviation(s) à la fin de la publication.

Table 10. Population and Dwelling Counts, for Census Divisions, Census Subdivisions (Municipalities) and Designated Places (1) (2), 1991 and 1996 Censuses - 100% Data

Tableau 10. Chiffres de population et des logements, divisions de recensement, subdivisions de recensement (municipalités) et localités désignées (1) (2), recensements de 1991 et 1996 - données intégrales

	CSD/ DPL type - Genre de SDR/ LD	Population			Dwellings, 1996 - Logements, 1996	Land area in square kilometres, 1996 - Superficie des terres en kilomètres carrés, 1996	Population density per square kilometre, 1996 - Densité de la population au kilomètre carré, 1996	CSD population rank, 1996 - Rang de la population des SDR, 1996	
		1991	1996	% change - Variation en %				National	Provincial
Brome-Missisquoi		45,257	45,987	1.6	18,432	1 547,96	29,7		
Abercorn	VL	321	344	7.2	153	26,51	13,0	4124	1324
Bedford	CT	793	799	0.8	260	31,11	25,7	2831	937
Bedford	V	2,665	2,748	3.1	1,169	4,53	606,6	1203	344
Bolton-Ouest	M	624	575	-7.9	281	103,60	5,6	3352	1117
Brigham	M	2,284	2,290	0.3	824	88,15	26,0	1358	399
Brome	VL	290	287	-1.0	134	11,76	24,4	4328	1362
Cowansville	V	11,986 A	12,051	0.5	4,732	49,12	245,3	338	103
Dunham	V	3,226	3,370	4.5	1,230	200,63	16,8	1036	288
East Farnham	VL	524 A	518	-1.1	182	5,34	97,0	3532	1158
Farnham	V	6,146	6,044	-1.7	2,517	25,07	241,1	626	172
Frelighsburg	M	1,066	1,048	-1.7	453	123,73	8,5	2368	772
Lac-Brome	V	4,824	5,073	5.2	2,308	203,52	24,9	727	195
Notre-Dame-de-Stanbridge	P	808	814	0.7	270	44,68	18,2	2805	924
Phillipsburg	VL	286	245	-14.3	107	1,94	126,3	4466	1391
Rainville	M	1,724	1,855	7.6	648	68,94	26,9	1605	493
Saint-Armand	M	1,023	1,047	2.3	404	82,34	12,7	2371	773
Saint-Ignace-de-Stanbridge	P	717	692	-3.5	231	69,33	10,0	3045	1014
Saint-Pierre-de-Véronne-à-Pike-River	M	639	614	-3.9	223	43,48	14,1	3259	1082
Sainte-Sabine	P	1,003	1,036	3.3	314	55,46	18,7	2388	779
Stanbridge	CT	860	856	-0.5	335	49,05	17,5	2729	902
Stanbridge Station	M	364	363	-0.3	125	15,28	23,8	4045	1304
Sutton	CT	1,497	1,701	13.6	804	235,61	7,2	1704	529
Sutton	V	1,587	1,617	1.9	728	8,78	184,2	1764	546
Champlain		312,734	314,306	0.5	122,885	162,85	1 930,0		
Brossard	V	64,793	65,927	1.8	22,293	44,98	1 465,7	74	15
Greenfield Park	V	17,652	17,337	-1.8	6,687	4,58	3 785,4	233	77
LeMoine	V	5,412	5,052	-6.7	2,504	0,96	5 262,5	728	196
Longueuil	V	129,808 A	127,977	-1.4	54,888	42,85	2 986,6	31	4
Saint-Hubert	V	74,093 A	77,042	4.0	26,741	63,05	1 221,9	57	7
Saint-Lambert	V	20,976	20,971	-	9,772	6,43	3 261,4	191	60
Charlevoix		13,547	13,437	-0.8	4,802	3 756,63	3,6		
Baie-Saint-Paul	P	2,297	2,412	5.0	860	498,47	4,8	1318	380
Baie-Saint-Paul	V	3,733	3,569	-4.4	1,289	4,25	839,8	989	273
L'Île-aux-Coudres	M	1,101 A	1,056	-3.2	395	18,69	57,0	2345	764
La Baleine	M	282	279	-1.1	102	10,81	25,8	4357	1369
Lac-Pikauba	UNO	5	0	-100.0	0	2 491,75	-	5615	1493
Les Éboulements	M	1,013	1,013	-	380	141,14	7,2	2429	787
Petite-Rivière-Saint-François	M	802	753	-6.1	264	128,77	5,8	2910	966
Rivière-du-Gouffre	M	1,305	1,398	7.1	505	54,08	25,9	1960	628
Saint-Hilarion	P	1,185	1,215	2.5	395	97,77	12,4	2141	695
Saint-Joseph-de-la-Rive	VL	225	204	-9.3	92	4,25	48,0	4612	1416
Saint-Urbain	P	1,599	1,528	-4.4	520	306,65	5,0	1853	584
Charlevoix-Est		17,413	16,941	-2.7	6,272	2 375,09	7,1		
Baie-Sainte-Catherine	M	312	295	-5.4	107	232,13	1,3	4298	1356
Cap-à-l'Aigle	VL	761	713	-6.3	273	11,37	62,7	3004	1001
Clermont	V	3,385	3,225	-4.7	1,219	50,58	63,8	1068	300
La Malbaie-Pointe-au-Pic	V	4,920 A	4,918	-	1,942	46,65	105,4	742	201
Mont-Élie	UNO	5	37	640.0	16	898,03	-	5279	1471
Notre-Dame-des-Monts	M	918	913	-0.5	283	56,15	16,3	2611	858
Rivière-Malbaie	M	2,061	2,022	-1.9	727	173,50	11,7	1505	458
Sagard	UNO	223	165	-26.0	56	204,76	0,8	4754	1437
Saint-Aimé-des-Lacs	M	910	900	-1.1	327	102,22	8,8	2640	869
Saint-Fidèle-de-Mont-Murray	P	994	946	-4.8	332	172,86	5,5	2557	834
Saint-Irénée	P	745	643	-13.7	239	68,96	9,3	3169	1053
Saint-Siméon	P	519	477	-8.1	170	284,09	1,7	3657	1193
Saint-Siméon	VL	1,020	1,012	-0.8	360	5,57	181,7	2433	791
Sainte-Agnès	P	640	675	5.5	221	68,22	9,9	3087	1024
Coaticook		15,758	15,919	1.0	5,711	1 162,15	13,7		
Barford	CT	617	656	6.3	202	45,44	14,4	3133	1040
Barnston	CT	1,433	1,500	4.7	476	160,87	9,3	1876	594
Barnston-Ouest	M	583	598	2.6	199	97,90	6,1	3295	1095
Coaticook	V	6,637	6,653	0.2	2,653	12,60	528,0	571	161
Compton	M	2,067 A	2,185	5.7	755	114,16	19,1	1415	422
Compton Station	M	858	858	-	259	97,67	8,8	2722	898
Dixville	M	796 A	751	-5.7	229	76,17	9,9	2917	970
East Hereford	M	345	317	-8.1	114	71,56	4,4	4221	1341
Martinville	M	488	476	-2.5	158	48,64	9,8	3661	1196
Saint-Herménégilde	M	575	616	7.1	217	167,91	3,7	3248	1079

See note(s), endnote(s) and abbreviation(s) at the end of the publication. - Voir nota, note(s) de fin de document et abréviation(s) à la fin de la publication.

Table 10. Population and Dwelling Counts, for Census Divisions, Census Subdivisions (Municipalities) and Designated Places (1) (2), 1991 and 1996 Censuses - 100% Data

Tableau 10. Chiffres de population et des logements, divisions de recensement, subdivisions de recensement (municipalités) et localités désignées (1) (2), recensements de 1991 et 1996 - données intégrales

	CSD/ DPL type - Genre de SDR/ LD	Population			Dwellings, - Logements, 1996	Land area in square kilometres, 1996 - Superficie des terres en kilomètres carrés, 1996	Population density per square kilometre, 1996 - Densité de la population au kilomètre carré, 1996	CSD population rank, 1996 - Rang de la population des SDR, 1996	
		1991	1996	% change - Variation en %				National	Provincial
Saint-Venant-de-Paquette	M	109	111	1.8	42	58,17	1,9	4938	1454
Sainte-Edwidge-de-Clifton	CT	564	530	-6.0	166	99,35	5,3	3494	1152
Stanstead-Est	M	686	668	-2.6	241	111,71	6,0	3101	1030
Communauté-Urbaine-de-l'Outaouais		201,536	217,609	8.0	84,800	339,37	641,2		
Aylmer	V	32,244	34,901	8.2	12,032	91,21	382,6	129	36
Buckingham	V	10,548	11,678	10.7	4,422	14,59	800,4	353	110
Gatineau	V	92,284	100,702	9.1	36,574	140,62	716,1	44	5
Hull	V	60,707	62,339	2.7	28,925	37,35	1 669,0	80	17
Masson-Angers	V	5,753	7,989	38.9	2,847	55,60	143,7	488	144
Communauté-Urbaine-de-Montréal		1,775,871	1,775,846	--	781,424	493,57	3 598,0		
Anjou	V	37,207 A	37,308	0.3	16,363	13,64	2 735,2	123	32
Baie-d'Urfé	V	3,849	3,774	-1.9	1,326	6,03	625,9	944	260
Beaconsfield	V	19,616	19,414	-1.0	6,458	10,64	1 824,6	205	65
Côte-Saint-Luc	C	30,126 A	29,705	-1.4	13,091	7,40	4 014,2	145	39
Dollard-des-Ormeaux	V	46,922	47,826	1.9	15,065	15,05	3 177,8	99	23
Dorval	C	17,249	17,572	1.9	7,534	20,76	846,4	229	75
Hampstead	V	7,219 A	6,986	-3.2	2,536	1,77	3 946,9	546	154
Kirkland	V	17,495	18,678	6.8	5,687	10,34	1 806,4	214	68
L'Île-Bizard	V	11,352	13,038	14.9	4,313	22,69	574,6	318	97
L'Île-Dorval	V	3	2	-33.3	1	0,18	11,1	5573	1487
Lachine	V	35,266	35,171	-0.3	15,347	17,38	2 023,6	127	34
LaSalle	V	73,804	72,029	-2.4	30,450	16,42	4 386,7	69	12
Mont-Royal	V	18,212	18,282	0.4	6,899	7,43	2 460,6	222	73
Montréal	V	1,017,669 A	1,016,376	-0.1	475,367	177,10	5 739,0	1	1
Montréal-Est	V	3,767	3,523	-6.5	1,457	12,35	285,3	1000	275
Montréal-Nord	V	85,516	81,581	-4.6	34,875	11,03	7 396,3	50	6
Montréal-Ouest	V	5,180	5,254	1.4	1,839	1,63	3 223,3	707	192
Outremont	V	22,935	22,571	-1.6	9,252	3,68	6 133,4	182	57
Pierrefonds	V	48,735	52,986	8.7	19,101	24,39	2 172,4	93	21
Pointe-Claire	V	27,647	28,435	2.9	11,033	19,19	1 481,8	150	42
Roxboro	V	5,879	5,950	1.2	2,058	2,23	2 668,2	631	174
Saint-Laurent	V	72,402	74,240	2.5	29,364	46,17	1 608,0	62	9
Saint-Léonard	V	73,120	71,327	-2.5	28,228	12,93	5 516,4	70	13
Saint-Pierre	V	4,967	4,739	-4.6	2,034	2,15	2 204,2	768	209
Sainte-Anne-de-Bellevue	V	4,030	4,700	16.6	1,856	10,23	459,4	773	211
Sainte-Genève	V	3,197	3,339	4.4	1,471	1,24	2 692,7	1040	291
Senneville	VL	961	906	-5.7	355	7,41	122,3	2627	866
Verdun	V	61,307	59,714	-2.6	29,064	8,15	7 326,9	84	18
Westmount	V	20,239	20,420	0.9	9,000	3,96	5 156,6	194	61
Communauté-Urbaine-de-Québec †		490,271	504,605	2.9	217,710	543,54	928,4		
Beauport	V	69,158	72,920	5.4	27,201	71,32	1 022,4	65	10
Cap-Rouge	V	14,105	14,163	0.4	4,815	6,39	2 216,4	290	92
Charlesbourg	V	70,792 A	70,942	0.2	28,890	67,53	1 050,5	71	14
L'Ancienne-Lorette	V	15,242	15,895	4.3	5,850	7,87	2 019,7	264	85
Lac-Saint-Charles	M	7,521 A	8,540	13.5	2,884	35,82	2 238,4	457	136
Loretteville	V	14,219	14,168	-0.4	5,571	6,94	2 041,5	289	91
Notre-Dame-des-Anges	P	455	370	-18.7	4	0,06	6 166,7	4024	1299
Québec	V	167,517	167,264	-0.2	82,823	88,86	1 882,3	23	3
Saint-Augustin-de-Desmaures	M	12,680	14,771	16.5	4,786	85,38	173,0	277	87
Saint-Émile	V	6,916 A	9,889	43.0	3,426	8,77	1 127,6	408	124
Sainte-Foy	V	71,133	72,330	1.7	34,625	83,86	862,5	68	11
Sillery	V	12,519	12,003	-4.1	4,582	6,73	1 783,5	340	105
Val-Bélair	V	17,181	20,176	17.4	7,012	68,52	294,5	196	62
Vanier	V	10,833	11,174	3.1	5,241	4,66	2 397,9	365	117
Wendake †	R	†	†	†	†	0,83	†		
D'Autray		32,979 A	37,553	13.9	14,091	1 091,10	34,4		
Berthierville	V	3,854	3,952	2.5	1,615	6,86	576,1	909	244
La Visitation-de-l'Île-Dupas	M	521	564	8.3	221	27,75	20,3	3379	1126
Lanoraie-d'Autray	M	1,793	1,904	6.2	732	98,99	19,2	1564	482
Lavaltrie	VL	4,365	5,821	33.4	1,968	2,67	2 180,1	647	178
Saint-Antoine-de-Lavaltrie	P	3,061	4,385	43.3	1,535	65,79	66,7	829	224
Saint-Barthélemy	P	1,945	2,075	6.7	817	101,23	20,5	1470	446
Saint-Charles-de-Mandeville	M	1,725	1,824	5.7	769	173,45	10,5	1627	501
Saint-Cléophas	P	262	283	8.0	93	14,76	19,2	4340	1365
Saint-Cuthbert	P	1,645	1,722	4.7	650	116,93	14,7	1685	522
Saint-Didace	P	576	583	1.2	232	100,95	5,8	3333	1109
Saint-Gabriel	V	2,710 A	2,862	5.6	1,239	2,74	1 044,5	1169	332
Saint-Gabriel-de-Brandon	P	2,161 A	2,608	20.7	981	97,09	26,9	1252	356
Saint-Ignace-de-Loyola	P	1,827	1,883	3.1	709	30,77	61,2	1582	484

See note(s), endnote(s) and abbreviation(s) at the end of the publication. - Voir nota, note(s) de fin de document et abréviation(s) à la fin de la publication.

Table 10. Population and Dwelling Counts, for Census Divisions, Census Subdivisions (Municipalities) and Designated Places (1) (2), 1991 and 1996 Censuses - 100% Data

Tableau 10. Chiffres de population et des logements, divisions de recensement, subdivisions de recensement (municipalités) et localités désignées (1) (2), recensements de 1991 et 1996 - données intégrales

	CSD/ DPL type - Genre de SDR/ LD	Population			Dwellings, 1996 - Logements, 1996	Land area in square kilometres, 1996 - Superficie des terres en kilomètres carrés, 1996	Population density per square kilometre, 1996 - Densité de la population au kilomètre carré, 1996	CSD population rank, 1996 - Rang de la population des SDR, 1996	
		1991	1996	% change - Variation en %				National	Provincial
Saint-Joseph-de-Lanoraie	P	1,562	1,855	18.8	683	3,06	606,2	1605	493
Saint-Norbert	P	971	1,070	10.2	400	77,31	13,8	2337	761
Saint-Viateur	P	230	201	-12.6	75	16,79	12,0	4622	1418
Sainte-Élisabeth	P	1,508	1,559	3.4	527	81,82	19,1	1823	570
Sainte-Geneviève-de-Berthier	P	2,263	2,402	6.1	845	72,14	33,3	1324	385
Denis-Rivérin		14,019	13,733	-2.0	5,241	5 156,21	2,7		
Cap-Chat	V	2,926	2,847	-2.7	1,055	128,28	22,2	1178	335
Capucins	M	290	280	-3.4	110	54,86	5,1	4355	1368
Coulée-des-Adolphe	UNO	0	0	...	0	90,65	...	5615	1493
La Martre	M	336	315	-6.3	109	193,46	1,6	4231	1343
Marsoui	VL	475	440	-7.4	154	182,96	2,4	3787	1230
Mont-Albert	UNO	227	207	-8.8	71	3 544,51	0,1	4599	1413
Mont-Saint-Pierre	VL	273	288	5.5	118	60,45	4,8	4326	1361
Rivière-à-Claude	M	203	192	-5.4	89	155,40	1,2	4651	1420
Saint-Maxime-du-Mont-Louis	M	1,582	1,499	-5.2	536	220,38	6,8	1878	595
Sainte-Anne-des-Monts	V	5,652	5,617	-0.6	2,220	106,06	53,0	670	184
Sainte-Madeleine-de-la-Rivière-Madeleine	M	544	482	-11.4	195	269,36	1,8	3639	1187
Tourelle	M	1,511	1,566	3.6	584	149,84	10,5	1814	567
Desjardins		49,076	51,222	4.4	20,391	253,77	201,8		
Lévis	V	39,417 A	40,407	2.5	16,717	44,00	918,3	116	28
Pintendre	M	5,028	6,035	20.0	2,011	52,27	115,5	627	173
Saint-Henri	M	3,886	3,886	...	1,361	122,53	31,7	922	251
Saint-Joseph-de-la-Pointe-de-Lévy	P	745 A	894	20.0	302	34,97	25,6	2654	875
Deux-Montagnes †		71,218	78,960	10.9	28,446	241,56	326,9		
Deux-Montagnes	V	13,035	15,953	22.4	5,779	6,05	2 636,9	259	84
Kanesatake †	R	†	†	†	†	8,25	†		
Oka	M	1,658	1,514	-8.7	640	4,16	363,9	1868	592
Oka	P	1,656	1,498	-9.5	507	56,13	26,7	1879	596
Pointe-Calumet	VL	4,482	5,443	21.4	1,976	4,90	1 110,8	686	189
Saint-Eustache	V	37,278	39,848	6.9	14,379	70,03	569,0	119	29
Saint-Joseph-du-Lac	P	4,312	4,930	14.3	1,612	40,82	120,8	740	200
Saint-Picé	M	1,387 A	1,479	6.6	618	42,21	35,0	1891	601
Sainte-Marthe-sur-le-Lac	V	7,410	8,295	11.9	2,935	9,01	920,6	473	141
Drummond		79,654	84,250	5.8	33,406	1 627,24	51,8		
Drummondville	V	43,171 A	44,882	4.0	19,527	70,25	638,9	107	24
Durham-Sud	M	1,051	988	-6.0	369	92,02	10,7	2478	809
Kingsley	CT	1,362	1,439	5.7	538	125,38	11,5	1923	615
L'Avenir	M	1,164	1,274	9.5	462	96,50	13,2	2081	674
Lefebvre	M	675	792	17.3	253	65,76	12,0	2842	943
Notre-Dame-du-Bon-Conseil	P	999	956	-4.3	336	85,92	11,1	2545	830
Notre-Dame-du-Bon-Conseil	VL	1,244	1,343	8.0	507	4,48	299,8	2017	650
Saint-Bonaventure	M	1,079	1,071	-0.7	373	78,89	13,6	2336	760
Saint-Charles-de-Drummond	M	4,274	5,046	18.1	1,819	16,54	305,1	729	197
Saint-Cyrille-de-Wendover	M	3,682	3,849	4.5	1,314	111,97	34,4	927	256
Saint-Edmond-de-Grantham	P	544	572	5.1	199	48,80	11,7	3361	1120
Saint-Eugène	M	982	1,058	7.7	393	76,38	13,9	2354	769
Saint-Germain-de-Grantham	M	3,283 A	3,509	6.9	1,260	86,30	40,7	1005	277
Saint-Guillaume	M	1,645 A	1,598	-2.9	581	86,84	18,4	1786	558
Saint-Joachim-de-Courval	P	634	644	1.6	219	60,48	10,6	3163	1050
Saint-Lucien	P	1,145	1,220	6.6	466	94,71	12,9	2137	694
Saint-Majorique-de-Grantham	P	872	871	-0.1	308	57,26	15,2	2700	890
Saint-Nicéphore	M	8,093	9,251	14.3	3,132	96,61	95,8	426	128
Saint-Pie-de-Guire	P	500	471	-5.8	172	52,35	9,0	3685	1203
Sainte-Brigitte-des-Saults	P	765	736	-3.8	255	70,80	10,4	2952	980
Ulverton	M	299	304	1.7	111	51,28	5,9	4265	1349
Wickham	M	2,191	2,376	8.4	812	97,72	24,3	1331	390
Francheville		137,458	140,541	2.2	59,326	1 127,06	124,6		
Batiscan	M	869	891	2.5	376	44,03	20,2	2662	877
Cap-de-la-Madeleine	V	33,716	33,438	-0.8	14,109	17,30	1 932,8	134	37
Champlain	M	1,610	1,608	-0.1	650	58,12	27,7	1777	552
Pointe-du-Lac	M	5,720	6,197	8.3	2,201	62,30	99,5	611	167
Saint-Étienne-des-Grès	P	3,575	3,823	6.9	1,336	103,52	36,9	931	257
Saint-Louis-de-France	V	6,747	7,327	8.6	2,462	61,54	119,1	527	146
Saint-Luc-de-Vincennes	M	618	623	0.8	234	52,73	11,8	3223	1070
Saint-Maurice	P	2,195	2,295	4.6	827	90,34	25,4	1356	398
Saint-Narcisse	P	1,995	1,937	-2.9	728	103,50	18,7	1546	472
Saint-Prosper	P	584	548	-6.2	237	93,64	5,9	3434	1137
Saint-Stanislas	M	1,230	1,174	-4.6	465	87,72	13,4	2188	711

See note(s), endnote(s) and abbreviation(s) at the end of the publication. - Voir nota, note(s) de fin de document et abréviation(s) à la fin de la publication.

Table 10. Population and Dwelling Counts, for Census Divisions, Census Subdivisions (Municipalities) and Designated Places (1) (2), 1991 and 1996 Censuses - 100% Data

Tableau 10. Chiffres de population et des logements, divisions de recensement, subdivisions de recensement (municipalités) et localités désignées (1) (2), recensements de 1991 et 1996 - données intégrales

	CSD/ DPL type - Genre de SDR/ LD	Population			Dwellings, 1996 - Logements, 1996	Land area in square kilometres, 1996 - Superficie des terres en kilomètres carrés, 1996	Population density per square kilometre, 1996 - Densité de la population au kilomètre carré, 1996	CSD population rank, 1996 - Rang de la population des SDR, 1996	
		1991	1996	% change - Variation en %				National	Provincial
Sainte-Anne-de-la-Pérade	M	2,213	2,181	-1.4	905	108,62	20,1	1417	423
Sainte-Geneviève-de-Batiscan	P	1,086	1,044	-3.9	423	97,10	10,8	2375	774
Sainte-Marthe-du-Cap	M	5,798	6,150	6.1	2,145	40,84	150,6	615	169
Trois-Rivières	V	49,426	48,419	-2.0	23,404	77,81	622,3	96	22
Trois-Rivières-Ouest	V	20,076	22,886	14.0	8,824	28,75	796,0	179	55
Joliette		51,051 A	52,845	3.5	20,950	417,90	126,5		
Crabtree	M	2,157	2,339	8.4	850	1,94	1 205,7	1339	392
Joliette	V	17,396	17,541	0.8	7,808	22,62	778,9	230	76
Notre-Dame-de-Longue	P	2,060	2,087	1.3	768	34,91	59,8	1462	441
Notre-Dame-des-Prairies	M	6,465	6,837	5.8	2,740	17,74	385,4	555	156
Sacré-Coeur-de-Crabtree	M	1,143	1,160	1.5	407	22,72	51,1	2208	718
Saint-Ambroise-de-Kildare	P	3,136	3,406	8.6	1,195	66,90	50,9	1030	286
Saint-Charles-Borromée	M	9,658	10,013	3.7	3,771	18,60	538,3	405	123
Saint-Paul	M	3,648	3,644	-0.1	1,298	48,39	75,3	972	268
Saint-Pierre	VL	358	357	-0.3	128	10,17	35,1	4067	1310
Saint-Thomas	M	2,748	2,987	8.7	1,050	96,96	30,8	1125	320
Sainte-Mélanie	M	2,282	2,474	8.4	935	77,05	32,1	1296	373
Kamouraska		23,427 A	23,215	-0.9	8,617	1 929,51	12,0		
Kamouraska	M	732	707	-3.4	274	40,73	17,4	3019	1007
La Pocatière	V	4,648	4,887	5.1	2,016	21,08	231,8	748	203
Mont-Carmel	M	1,303	1,287	-1.2	492	420,04	3,1	2061	664
Petit-Lac-Sainte-Anne	UNO	0	0	...	0	212,14	---	5615	1493
Picard	UNO	0	0	...	0	242,37	---	5615	1493
Rivière-Ouelle	M	1,244	1,257	1.0	396	56,20	22,4	2099	678
Saint-Alexandre	P	1,827	1,807	-1.1	658	115,95	15,6	1633	502
Saint-André	M	687	598	-13.0	226	70,51	8,5	3295	1095
Saint-Bruno-de-Kamouraska	M	572	529	-7.5	193	186,79	2,8	3499	1153
Saint-Denis	P	442	488	10.4	180	34,06	14,3	3614	1179
Saint-Gabriel-Lalemant	M	901	883	-2.0	315	60,49	11,0	2677	880
Saint-Germain	P	325	300	-7.7	117	26,73	11,2	4280	1350
Saint-Joseph-de-Kamouraska	P	415	412	-0.7	144	84,61	4,9	3887	1250
Saint-Onésime-d'Ixworth	P	607	649	6.9	212	103,60	6,3	3151	1046
Saint-Pacôme	M	1,880	1,799	-4.3	628	29,35	61,3	1637	504
Saint-Pascal	M	1,382	1,346	-2.6	452	54,43	24,7	2015	649
Saint-Pascal	V	2,578	2,504	-2.9	1,023	3,33	752,0	1281	367
Saint-Philippe-de-Néri	P	960	967	0.7	360	32,95	29,3	2521	825
Sainte-Anne-de-la-Pocatière	P	1,983 A	1,862	-6.1	600	53,83	34,6	1595	490
Sainte-Hélène	P	941	933	-0.9	331	60,32	15,5	2581	843
L'Amiante		45,851	45,020	-1.8	17,596	1 904,79	23,6		
Beaulac	VL	380	397	4.5	157	8,62	46,1	3940	1268
Black Lake	V	4,449	4,408	-0.9	1,663	41,39	106,5	825	222
Disraël	P	1,016	1,069	5.2	378	93,89	11,4	2341	763
Disraël	V	2,749	2,657	-3.3	1,098	6,47	410,7	1236	352
East Broughton	M	2,469 A	2,489	0.8	937	9,33	266,8	1290	369
Garthby	CT	389	399	2.6	153	68,19	5,9	3933	1266
Irlande	M	1,035	1,011	-2.3	318	110,71	9,1	2437	793
Kinnear's Mills	M	360	358	-0.6	131	93,19	3,8	4063	1308
Pontbriand	M	892	858	-3.8	296	47,40	18,1	2722	898
Robertsonville	VL	1,832	1,829	-0.2	692	29,32	62,4	1619	498
Sacré-Coeur-de-Jésus	P	571	604	5.8	193	103,49	5,8	3279	1088
Sacré-Coeur-de-Marie-Partie-Sud	P	669	668	-0.1	236	86,32	7,7	3101	1030
Saint-Adrien-d'Irlande	M	392	375	-4.3	136	53,13	7,1	4003	1290
Saint-Fortunat	M	271	275	1.5	107	75,52	3,6	4371	1371
Saint-Jacques-de-Leeds	M	741	750	1.2	267	80,10	9,4	2924	972
Saint-Jacques-le-Majeur-de-Wolfestown	P	198	179	-9.6	63	59,34	3,0	4709	1430
Saint-Jean-de-Brébeuf	M	410	390	-4.9	135	79,67	4,9	3963	1278
Saint-Joseph-de-Coleraine	M	1,771	1,735	-2.0	648	125,75	13,8	1675	517
Saint-Julien	P	418	420	0.5	134	81,55	5,2	3858	1244
Saint-Méthode-de-Frontenac	M	1,608	1,613	0.3	556	199,92	8,1	1770	548
Saint-Pierre-de-Broughton	M	921	871	-5.4	327	152,85	5,7	2700	890
Sainte-Anne-du-Lac	VL	51	63	23.5	32	2,98	21,1	5144	1463
Sainte-Clotilde-de-Beauce	M	579	583	0.7	191	58,69	9,9	3333	1109
Sainte-Praxède	P	345	354	2.6	127	134,97	2,6	4078	1315
Thetford Mines	V	18,251 A	17,635	-3.4	7,450	33,91	520,1	228	74
Thetford-Partie-Sud	CT	3,084	3,030	-1.8	1,171	68,09	44,5	1110	314
L'Assomption		91,537	102,188	11.5	35,944	253,32	403,4		
Charlemagne	V	5,598	5,739	2.5	2,225	1,76	3 260,8	655	179
L'Assomption	V	10,817 A	11,366	5.1	4,067	66,44	171,1	360	114
L'Épiphanie	P	2,421	2,739	13.1	893	55,46	49,4	1208	347

See note(s), endnote(s) and abbreviation(s) at the end of the publication. - Voir nota, note(s) de fin de document et abréviation(s) à la fin de la publication.

Table 10. Population and Dwelling Counts, for Census Divisions, Census Subdivisions (Municipalities) and Designated Places (1) (2), 1991 and 1996 Censuses - 100% Data

Tableau 10. Chiffres de population et des logements, divisions de recensement, subdivisions de recensement (municipalités) et localités désignées (1) (2), recensements de 1991 et 1996 - données intégrales

	CSD/ DPL type - Genre de SDR/ LD	Population			Dwellings, 1996 - Logements, 1996	Land area in square kilometres, 1996 - Superficie des terres en kilomètres carrés, 1996	Population density per square kilometre, 1996 - Densité de la population au kilomètre carré, 1996	CSD population rank, 1996 - Rang de la population des SDR, 1996	
		1991	1996	% change - Variation en %				National	Provincial
L'Épiphanie	V	3,469	4,153	19.7	1,484	2,46	1 688,2	865	232
Le Gardeur	V	13,814	16,853	22.0	5,615	44,00	383,0	242	79
Repentigny	V	49,630	53,824	8.5	19,116	24,42	2 204,1	92	20
Saint-Gérard-Majella	P	3,239 A	4,207	29.9	1,397	32,05	131,3	856	229
Saint-Sulpice	P	2,549	3,307	29.7	1,147	26,73	123,7	1048	293
L'Érable		24,680	24,684	—	8,919	1 291,01	19,1		
Bernierville	VL	1,907	1,871	-1.9	473	2,03	921,7	1590	488
Halifax-Nord	CT	350	345	-1.4	126	53,30	6,5	4115	1323
Inverness	CT	574	602	4.9	201	172,88	3,5	3284	1090
Inverness	VL	276	253	-8.3	109	3,47	72,9	4445	1385
Laurierville	VL	885	915	3.4	340	3,76	243,4	2608	856
Lyster	M	1,740	1,715	-1.4	616	172,11	10,0	1690	524
Notre-Dame-de-Lourdes	P	719	752	4.6	266	83,40	9,0	2912	968
Plessisville	P	2,691	2,728	1.4	863	136,47	20,0	1213	348
Plessisville	V	6,952	6,810	-2.0	2,833	4,34	1 569,1	558	157
Princeville	P	1,717	1,753	2.1	594	194,51	9,0	1669	513
Princeville	V	3,914	3,997	2.1	1,498	4,03	991,8	896	241
Saint-Ferdinand	M	732	771	5.3	270	80,02	9,6	2874	952
Saint-Pierre-Baptiste	P	479	508	6.1	175	80,88	6,3	3554	1164
Sainte-Julie	M	702	671	-4.4	208	106,77	6,3	3096	1027
Sainte-Sophie	M	293	317	8.2	94	37,81	8,4	4221	1341
Yanney	M	205	183	-10.7	61	54,82	3,3	4692	1429
Villeroiy	M	544	493	-9.4	192	100,41	4,9	3595	1174
L'Île-d'Orléans		6,938	6,892	-0.7	2,527	194,91	35,4		
Saint-François	P	493	484	-1.8	183	33,86	14,3	3634	1185
Saint-Jean	P	832	847	1.8	349	43,64	19,4	2745	907
Saint-Laurent	P	1,551	1,576	1.6	577	35,33	44,6	1804	565
Saint-Pierre	P	1,992	1,982	-0.5	687	31,13	63,7	1527	464
Sainte-Famille	P	942	913	-3.1	318	46,44	19,7	2611	858
Sainte-Pétronille	VL	1,128	1,090	-3.4	413	4,51	241,7	2311	752
L'Islet		19,779 A	19,823	0.2	7,395	2 091,46	9,5		
L'Islet	V	937	934	-0.3	383	1,79	521,8	2579	841
L'Islet-sur-Mer	M	1,782	1,786	0.2	672	56,82	31,4	1644	506
Saint-Adalbert	M	741	708	-4.5	245	213,96	3,3	3014	1005
Saint-Aubert	M	1,275	1,343	5.3	485	99,94	13,4	2017	650
Saint-Cyrille-de-Lessard	P	828	830	0.2	335	227,47	3,6	2775	917
Saint-Damase-de-l'Islet	M	643	630	-2.0	236	255,13	2,5	3209	1066
Saint-Eugène	P	1,222	1,158	-5.2	431	60,92	19,0	2212	720
Saint-Jean-Port-Joli	M	3,369	3,402	1.0	1,317	68,56	49,6	1032	287
Saint-Marcel	M	513	548	6.8	192	178,86	3,1	3434	1137
Saint-Omer	M	370	363	-1.9	143	125,36	2,9	4045	1304
Saint-Pamphile	V	2,951	2,990	1.3	1,099	136,80	21,9	1123	318
Saint-Roch-des-Aulnaies	P	900 A	1,008	12.0	377	48,30	20,9	2442	795
Sainte-Félicité	M	526	472	-10.3	172	95,83	4,9	3678	1201
Sainte-Louise	P	836	823	-1.6	288	75,72	10,9	2788	920
Sainte-Perpétue	M	2,052	2,028	-1.2	714	284,92	7,1	1502	456
Tourville	M	834	800	-4.1	306	161,08	5,0	2828	935
La Côte-de-Beaupré		21,214	21,632	2.0	8,278	4 985,14	4,3		
Beaupré	V	2,676	2,799	4.6	1,151	22,20	126,1	1192	339
Boischatel	M	3,878	4,152	7.1	1,440	19,38	214,2	867	234
Château-Richer	V	3,690	3,579	-3.0	1,390	235,89	15,2	986	272
L'Ange-Gardien	P	2,819	2,841	0.8	1,059	50,94	55,8	1180	337
Lac-Jacques-Cartier	UNO	3	0	-100.0	0	4 274,22	—	5615	1493
Saint-Ferréol-les-Neiges	M	1,995	2,219	11.2	977	82,50	26,9	1392	412
Saint-Joachim	P	1,478	1,493	1.0	528	37,93	39,4	1882	598
Saint-Louis-de-Gonzague-du-Cap-Tourmente	P	6	4	-33.3	1	0,01	400,0	5540	1478
Saint-Tite-des-Caps	M	1,523	1,522	-0.1	555	129,19	11,8	1859	586
Sainte-Anne-de-Beaupré	V	3,146	3,023	-3.9	1,177	64,17	47,1	1113	315
Sault-au-Cochon	UNO	0	0	...	0	68,71	—	5615	1493
La Côte-de-Gaspé		20,903	20,851	-0.2	7,316	4 143,26	5,0		
Cloridorme	CT	1,166	1,084	-7.0	381	162,11	6,7	2322	756
Collines-du-Basque	UNO	0	0	...	0	817,70	—	5615	1493
Gaspé	V	15,402	16,517	0.7	5,801	1 105,11	14,9	250	81
Grande-Vallée	P	1,420	1,431	0.8	486	154,67	9,3	1927	617
Murdochville	V	1,689	1,595	-5.6	569	60,71	26,3	1788	559
Petite-Vallée	M	226	224	-0.9	79	37,84	5,9	4541	1406
Rivière-Saint-Jean	UNO	0	0	...	0	1 805,12	—	5615	1493

See note(s), endnote(s) and abbreviation(s) at the end of the publication. - Voir nota, note(s) de fin de document et abréviation(s) à la fin de la publication.

Table 10. Population and Dwelling Counts, for Census Divisions, Census Subdivisions (Municipalities) and Designated Places (1) (2), 1991 and 1996 Censuses - 100% Data

Tableau 10. Chiffres de population et des logements, divisions de recensement, subdivisions de recensement (municipalités) et localités désignées (1) (2), recensements de 1991 et 1996 - données intégrales

	CSD/ DPL type - Genre de SDR/ LD	Population			Dwellings, 1996 - Logements, 1996	Land area in square kilometres, 1996 - Superficie des terres en kilomètres carrés, 1996	Population density per square kilometre, 1996 - Densité de la population au kilomètre carré, 1996	CSD population rank, 1996 - Rang de la population des SDR, 1996	
		1991	1996	% change - Variation en %				National	Provincial
La Haute-Côte-Nord		13,541	13,439	-0.8	5,002	13 315,89	1,0		
Bergeronnes	CT	202	212	5.0	69	286,79	0,7	4581	1411
Colombier	M	973	947	-2.7	353	399,95	2,4	2556	833
Forestville	V	3,946	3,894	-1.3	1,519	196,60	19,8	919	248
Grandes-Bergeronnes	VL	623	601	-3.5	222	5,11	117,6	3287	1092
Lac-au-Brochet	UNO	0	3	...	2	11 228,82	...	5560	1484
Les Escoumins	M	2,212	2,136	-3.4	811	267,34	8,0	1441	432
Les Escoumins	R	238	252	5.9	94	0,34	741,2	4451	1386
Sacré-Coeur	M	1,992	2,081	4.5	676	318,89	6,5	1465	443
Saint-Paul-du-Nord	M	789	767	-2.8	271	289,41	2,7	2877	954
Sainte-Anne-de-Portneuf	M	1,032	990	-4.1	368	241,23	4,1	2473	807
Sault-au-Mouton	VL	702	643	-8.4	242	5,96	107,9	3169	1053
Tadoussac	VL	832	913	9.7	375	75,45	12,1	2611	858
La Haute-Yamaska		73,347 A	77,006	5.0	30,778	754,78	102,0		
Bromont	V	3,408	4,290	25.9	1,911	113,86	37,7	841	227
Granby	CT	10,623	11,266	6.1	3,580	79,98	140,9	363	115
Granby	V	42,804	43,316	1.2	18,658	72,73	595,6	110	25
Roxton Pond	P	2,116 A	2,357	11.4	869	101,50	23,2	1333	391
Roxton Pond	VL	969	991	2.3	358	1,59	623,3	2471	806
Saint-Alphonse	P	2,575	2,889	12.2	902	50,93	56,7	1159	328
Saint-Joachim-de-Shefford	P	1,111	1,142	2.8	392	125,95	9,1	2240	735
Sainte-Cécile-de-Milton	CT	1,745	1,889	8.3	626	74,05	25,5	1576	483
Shefford	CT	3,667 A	4,496	22.6	1,657	116,85	38,5	805	219
Warden	VL	340	330	-2.9	128	5,28	62,5	4175	1330
Waterloo	V	3,989 A	4,040	1.3	1,697	12,06	335,0	885	237
La Jacques-Cartier		23,282	24,819	6.6	8,602	3 179,86	7,8		
Fossambault-sur-le-Lac	V	817	921	12.7	378	11,30	81,5	2599	850
Lac-Beauport	M	4,462	5,008	12.2	1,769	62,54	80,1	733	198
Lac-Croche	UNO	8	0	-100.0	0	1 669,43	...	5615	1493
Lac-Delage	V	338	368	8.9	148	1,45	253,8	4030	1300
Lac-Saint-Joseph	V	140	83	-40.7	45	31,78	2,6	5060	1461
Saint-Gabriel-de-Valcartier	M	2,754	2,204	-20.0	597	424,44	5,2	1405	418
Sainte-Brittique-de-Laval	M	2,833	3,214	13.4	1,155	110,83	29,0	1071	301
Sainte-Catherine-de-la-Jacques-Cartier	M	4,011	4,428	10.4	1,544	121,43	36,5	824	221
Shannon	M	3,535	3,751	6.1	1,160	62,17	60,3	948	262
Stoneham-et-Tewkesbury	CU	4,384	4,842	10.4	1,806	684,49	7,1	757	205
La Matapédia		20,930	20,883	-0.2	7,601	5 387,81	3,9		
Amqui	V	6,518 A	6,800	4.3	2,516	120,82	56,3	559	158
Causapsca	V	2,160	2,080	-3.7	831	11,01	188,9	1466	444
Lac-Alfred	UNO	0	0	...	0	79,13	...	5615	1493
Lac-au-Saumon	VL	1,310	1,314	0.3	430	26,78	49,1	2039	659
Lac-Casault	UNO	3	0	-100.0	0	1 502,09	...	5615	1493
Lac-Matapédia	UNO	0	4	...	1	70,15	0,1	5540	1478
Rivière-Patapédia-Est	UNO	0	0	...	0	15,45	...	5615	1493
Rivière-Vaseuse	UNO	0	0	...	0	271,51	...	5615	1493
Routherville	UNO	40	24	-40.0	11	626,60	...	5346	1472
Ruisseau-des-Mineurs	UNO	0	0	...	0	901,97	...	5615	1493
Saint-Alexandre-des-Lacs	P	383	350	-8.6	109	92,98	3,8	4099	1319
Saint-Cléophas	P	440	404	-8.2	146	97,46	4,1	3911	1259
Saint-Damase	P	435	439	0.9	144	116,19	3,8	3792	1231
Saint-Edmond	M	242	239	-1.2	74	52,97	4,5	4484	1394
Saint-Jacques-le-Majeur-de-Causapsca	P	707	731	3.4	251	152,89	4,8	2964	984
Saint-Léon-le-Grand	P	1,150	1,145	-0.4	417	127,74	9,0	2235	731
Saint-Moise	P	667	625	-6.3	255	106,84	5,8	3220	1069
Saint-Noël	VL	508	509	0.2	195	45,69	11,1	3553	1163
Saint-Raphaël-d'Alberville	P	400	364	-9.0	124	104,56	3,5	4042	1302
Saint-Tharcisius	P	571	557	-2.5	191	79,62	7,0	3405	1133
Saint-Vianney	M	608	592	-2.6	207	145,25	4,1	3313	1100
Saint-Zénon-du-Lac-Humqui	P	496	464	-6.5	173	112,98	4,1	3706	1208
Sainte-Florence	M	557	546	-2.0	208	103,00	5,3	3438	1139
Sainte-Irène	P	363	352	-3.0	114	134,03	2,6	4087	1317
Sainte-Marguerite	M	260	235	-9.6	89	83,94	2,8	4501	1396
Sayabec	M	2,088	2,069	-0.9	745	129,34	16,0	1474	447
Val-Brillant	M	1,024	1,040	1.6	370	76,82	13,5	2380	776
La Mitis		20,157	20,160	...	7,716	2 293,65	8,8		
Grand-Métis	M	287	276	-3.8	102	25,88	10,7	4368	1370
La Rédemption	P	581	562	-3.3	187	116,29	4,8	3386	1129
Lac-à-la-Croix	UNO	0	0	...	0	222,02	...	5615	1493
Lac-des-Eaux-Mortes	UNO	0	0	...	0	945,53	...	5615	1493

See note(s), endnote(s) and abbreviation(s) at the end of the publication. - Voir nota, note(s) de fin de document et abréviation(s) à la fin de la publication.

Table 10. Population and Dwelling Counts, for Census Divisions, Census Subdivisions (Municipalities) and Designated Places (1) (2), 1991 and 1996 Censuses - 100% Data

Tableau 10. Chiffres de population et des logements, divisions de recensement, subdivisions de recensement (municipalités) et localités désignées (1) (2), recensements de 1991 et 1996 - données intégrales

	CSD/ DPL type - Genre de SDR/ LD	Population			Dwellings, 1996 - Logements, 1996	Land area in square kilometres, 1996 - Superficie des terres en kilomètres carrés, 1996	Population density per square kilometre, 1996 - Densité de la population au kilomètre carré, 1996	CSD population rank, 1996 - Rang de la population des SDR, 1996	
		1991	1996	% change - Variation en %				National	Provincial
Les Boules	M	397	410	3.3	168	34,08	12,0	3893	1254
Les Hauteurs	M	696	636	-8.6	224	105,41	6,0	3190	1063
Luceville	VL	1,399	1,421	1.6	503	4,70	302,3	1939	622
Métis-sur-Mer	VL	239	211	-11.7	87	13,93	15,1	4582	1412
Mont-Joli	V	6,265	6,267	—	2,538	9,59	653,5	602	166
Padoue	M	332	296	-10.8	103	67,57	4,4	4292	1355
Price	VL	1,962	1,916	-2.3	724	2,36	811,9	1554	476
Saint-Charles-Garnier	P	373	337	-9.7	119	83,73	4,0	4148	1327
Saint-Donat	P	760	812	6.8	352	93,24	8,7	2810	928
Saint-Gabriel	M	1,215	1,223	0.7	440	124,37	9,8	2134	692
Saint-Jean-Baptiste	M	750	759	1.2	293	13,43	56,5	2890	956
Saint-Joseph-de-Lepage	P	590	587	-0.5	185	30,28	19,4	3325	1106
Saint-Octave-de-Métis	P	585	575	-1.7	191	74,62	7,7	3352	1117
Sainte-Angèle-de-Mérici	M	1,168	1,162	-0.5	435	108,40	10,7	2207	717
Sainte-Flavie	P	869	920	5.9	386	37,19	24,7	2600	851
Sainte-Jeanne-d'Arc	P	369	371	0.5	138	110,83	3,3	4016	1295
Sainte-Luce	P	1,320	1,419	7.5	541	70,20	20,2	1940	623
La Nouvelle-Beauce		24,362	25,058	2.9	8,790	792,95	31,6		
Saint-Bernard	M	2,014	2,023	0.4	630	88,48	22,9	1504	457
Saint-Édouard-de-Frampton	P	1,297	1,278	-1.5	487	150,76	8,5	2074	670
Saint-Elzéar	M	1,583 A	1,665	5.2	541	85,44	19,5	1725	535
Saint-Isidore	M	2,567 A	2,657	3.5	864	101,14	26,3	1236	352
Sainte-Hénédiine	P	1,225	1,175	-4.1	408	53,07	22,1	2186	710
Sainte-Marguerite	P	979	985	0.6	325	82,36	12,0	2489	814
Sainte-Marie	V	10,513 A	10,966	4.3	3,994	105,31	104,1	371	118
Saints-Anges	P	833	938	12.6	297	68,82	13,6	2573	839
Scott	M	1,445 A	1,544	6.9	577	32,01	48,2	1834	576
Vallée-Jonction	M	1,906	1,827	-4.1	667	25,56	71,5	1623	500
La Rivière-du-Nord		73,767 A	83,773	13.6	33,761	452,22	185,2		
Bellefeuille	P	10,883 A	12,803	17.6	4,654	49,67	257,8	324	99
Lafontaine	VL	7,365	9,008	22.3	3,498	15,45	583,0	435	131
New Glasgow	VL	167	157	-6.0	60	0,65	241,5	4785	1440
Prévost	M	6,024	7,308	21.3	2,641	34,38	212,6	529	148
Saint-Antoine	V	10,232	10,806	5.6	4,095	9,90	1 091,5	376	119
Saint-Colomban	P	3,638 A	5,569	53.1	2,068	93,72	59,4	673	186
Saint-Hippolyte	P	4,697	5,672	20.8	2,421	124,01	45,7	663	182
Saint-Jérôme	V	23,384	23,916	2.3	11,292	15,79	1 514,6	167	51
Sainte-Sophie	M	7,377	8,534	15.7	3,032	108,65	78,5	458	137
La Vallée-de-la-Gatineau		18,706	20,262	8.3	8,269	12 621,61	1,6		
Aumond	CT	594	592	-0.3	240	215,11	2,8	3313	1100
Blue Sea	M	520	595	14.4	283	76,90	7,7	3308	1098
Bois-Franc	M	437	425	-2.7	157	73,25	5,8	3838	1240
Bouchette	M	688	722	4.9	274	130,79	5,5	2983	989
Cascades-Malignes	UNO	0	0	...	0	458,71	—	5615	1493
Cayamant	M	548	706	28.8	309	411,13	1,7	3024	1008
Déléage	M	1,921	2,036	6.0	780	251,10	8,1	1493	453
Denholm	CT	409	493	20.5	189	191,66	2,6	3595	1174
Dépôt-Échouani	UNO	0	0	...	0	329,80	—	5615	1493
Egan-Sud	M	520	578	11.2	223	51,64	11,2	3346	1115
Gracefield	VL	703	713	1.4	315	2,89	246,7	3004	1001
Grand-Remous	CT	1,184	1,257	6.2	510	386,56	3,3	2099	678
Kazabazua	M	636	759	19.3	333	175,50	4,3	2890	956
Kitigan Zibi	R	563	960	70.5	366	179,16	5,4	2535	828
Lac-Lenôtre	UNO	0	0	...	0	2 026,49	—	5615	1493
Lac-Moselle	UNO	0	0	...	0	1 196,17	—	5615	1493
Lac-Pythonga	UNO	0	0	...	0	5 078,75	—	5615	1493
Lac-Rapide	R	1	228	...	51	0,30	760,0	4524	1399
Lac-Sainte-Marie	M	462	492	6.5	229	211,14	2,3	3602	1177
Low	CT	892	807	-9.5	324	259,96	3,1	2817	932
Lytton	CT	240	252	5.0	110	185,00	1,4	4451	1386
Maniwaki	V	4,605	4,527	-1.7	1,951	6,00	754,5	800	218
Messines	M	1,249	1,517	21.5	600	108,30	14,0	1862	587
Montcerf	M	484	474	-2.1	190	170,45	2,8	3671	1199
Northfield	M	514	516	0.4	200	224,86	2,3	3536	1159
Sainte-Thérèse-de-la-Gatineau	M	380	411	8.2	162	60,78	6,8	3891	1252
Wright	CT	1,157	1,202	3.9	473	159,21	7,5	2154	700
La Vallée-du-Richelieu		104,965 A	113,832	8.4	40,463	551,31	206,5		
Beloell	V	18,516	19,294	4.2	6,958	24,01	803,6	206	66
Carignan	V	5,386	5,614	4.2	1,928	62,35	90,0	671	185

See note(s), endnote(s) and abbreviation(s) at the end of the publication. - Voir nota, note(s) de fin de document et abréviation(s) à la fin de la publication.

Table 10. Population and Dwelling Counts, for Census Divisions, Census Subdivisions (Municipalities) and Designated Places (1) (2), 1991 and 1996 Censuses - 100% Data

Tableau 10. Chiffres de population et des logements, divisions de recensement, subdivisions de recensement (municipalités) et localités désignées (1) (2), recensements de 1991 et 1996 - données intégrales

	CSD/ DPL type - Genre de SDR/ LD	Population			Dwellings, 1996 - Logements, 1996	Land area in square kilometres, 1996 - Superficie des terres en kilomètres carrés, 1996	Population density per square kilometre, 1996 - Densité de la population au kilomètre carré, 1996	CSD population rank, 1996 - Rang de la population des SDR, 1996	
		1991	1996	% change - Variation en %				National	Provincial
Chambly	V	15,893	19,716	24.1	7,098	25,06	786,8	203	64
McMasterville	M	3,689	3,813	3.4	1,352	3,00	1 271,0	934	258
Mont-Saint-Hilaire	V	12,267 A	13,064	6.5	4,883	43,39	301,1	317	96
Otterburn Park	V	6,046	7,320	21.1	2,591	5,21	1 405,0	528	147
Saint-Antoine-sur-Richelieu	M	1,576	1,533	-2.7	562	66,23	23,1	1846	581
Saint-Basile-le-Grand	V	10,127	11,771	16.2	3,938	34,84	337,9	349	109
Saint-Bruno-de-Montarville	V	23,849	23,714	-0.6	8,308	41,79	567,5	169	52
Saint-Charles-sur-Richelieu	M	1,627 A	1,710	5.1	651	63,67	26,9	1696	526
Saint-Denis	P	1,153	1,147	-0.5	416	81,41	14,1	2231	729
Saint-Denis	VL	1,038	994	-4.2	401	0,80	1 242,5	2464	804
Saint-Marc-sur-Richelieu	M	1,851	1,999	8.0	693	59,52	33,6	1516	462
Saint-Mathieu-de-Beloil	M	1,947	2,143	10.1	684	40,03	53,5	1434	430
Lac-Saint-Jean-Est		51,963	52,401	0.8	18,712	2 732,95	19,2		
Alma	V	25,910	26,127	0.8	9,912	109,27	239,1	155	45
Belle-Rivière	UNO	4	0	-100.0	0	604,07	--	5615	1493
Delisle	M	4,281	4,256	-0.6	1,359	87,60	48,6	846	228
Osbtiens	V	1,265	1,202	-5.0	449	10,36	116,0	2154	700
Hébertville	M	2,400	2,438	1.6	840	262,05	9,3	1310	378
Hébertville-Station	VL	1,376	1,393	1.2	488	31,60	44,1	1963	629
L'Ascension-de-Notre-Seigneur	P	1,823	1,867	2.4	596	131,83	14,2	1591	489
Labrecque	M	1,179	1,224	3.8	402	152,29	8,0	2132	691
Lac-à-la-Croix	M	971	1,013	4.3	348	74,83	13,5	2429	787
Lac-Achouakan	UNO	3	0	-100.0	0	208,06	--	5615	1493
Lac-Moncouche	UNO	5	0	-100.0	0	261,78	--	5615	1493
Lamarche	M	562	564	0.4	174	61,98	9,1	3379	1126
Métabetchouan	V	3,379	3,474	2.8	1,160	113,21	30,7	1010	279
Mont-Apica	UNO	5	0	-100.0	0	9,22	--	5615	1493
Saint-Bruno	M	2,628	2,422	-7.8	829	77,87	31,1	1316	379
Saint-Gédéon	M	1,803	1,877	4.1	643	64,13	29,3	1587	485
Saint-Henri-de-Taillon	M	714	743	4.1	264	62,88	11,8	2938	977
Saint-Ludger-de-Milot	M	721	752	4.3	274	106,81	7,0	2912	968
Saint-Nazaire	M	2,024	2,095	3.5	668	147,96	14,2	1460	440
Sainte-Monique	M	910	954	4.8	306	155,15	6,1	2547	832
Lajemmerais		85,720	95,618	11.5	33,327	414,34	230,8		
Boucherville	V	33,796	34,989	3.5	12,351	69,33	504,7	128	35
Calixa-Lavallée	P	448	467	4.2	175	31,57	14,8	3695	1204
Contrecoeur	M	5,501	5,331	-3.1	2,127	61,51	86,7	700	191
Saint-Amable	M	5,804	7,105	22.4	2,347	37,28	190,6	540	151
Sainte-Julie	V	20,632	24,030	16.5	8,107	47,91	501,6	166	50
Varenes	V	14,758	18,842	27.7	6,444	93,96	200,5	211	67
Verchères	M	4,781	4,854	1.5	1,776	72,78	66,7	755	204
Laval		314,398	330,393	5.1	123,979	245,40	1 346,3		
Laval	V	314,398	330,393	5.1	123,979	245,40	1 346,3	10	2
Le Bas-Richelieu		53,909	52,288	-3.0	21,260	593,40	88,1		
Massueville	VL	630	592	-6.0	232	1,29	458,9	3313	1100
Saint-Aimé	P	591	560	-5.2	188	61,33	9,1	3390	1131
Saint-David	P	965	873	-9.5	334	91,09	9,6	2697	889
Saint-Gérard-Majella	P	272	258	-5.1	97	37,81	6,8	4425	1381
Saint-Joseph-de-Sorel	V	2,069	1,875	-9.4	909	1,37	1 368,6	1588	486
Saint-Michel-d'Yamaska	P	1,060	1,017	-4.1	395	71,33	14,3	2420	785
Saint-Ours	V	1,628 A	1,619	-0.6	643	58,51	27,7	1760	544
Saint-Robert	P	1,848	1,905	3.1	667	64,33	29,6	1563	481
Saint-Roch-de-Richelieu	P	1,689	1,739	3.0	721	34,86	49,9	1672	515
Sainte-Anne-de-Sorel	P	2,868	2,795	-2.5	1,127	36,55	76,5	1193	340
Sainte-Victoire-de-Sorel	P	2,146	2,318	8.0	843	74,90	30,9	1347	396
Sorel	V	24,253 A	23,248	-4.1	9,509	38,04	611,1	175	54
Tracy	V	13,181	12,773	-3.1	5,299	19,11	668,4	326	100
Yamaska	VL	453	466	2.9	193	2,36	197,5	3700	1207
Yamaska-Est	VL	256	250	-2.3	103	0,52	480,8	4457	1388
Le Centre-de-la-Mauricie		67,394 A	67,103	-0.4	28,260	1 407,89	47,7		
Bale-de-Shawinigan	VL	297	265	-10.8	100	0,72	368,1	4404	1377
Charette	M	968	962	-0.6	375	39,47	24,4	2529	827
Grand-Mère	V	14,287	14,223	-0.4	6,295	70,79	200,9	287	90
Lac-à-la-Tortue	M	2,854	3,050	6.9	1,194	52,16	58,5	1107	313
Lac-des-Cinq	UNO	0	0	...	0	328,79	--	5615	1493
Lac-Wapizagonke	UNO	0	0	...	0	131,11	--	5615	1493
Notre-Dame-du-Mont-Carmel	P	4,610	4,835	4.9	1,767	126,47	38,2	758	206
Saint-Boniface-de-Shawinigan	VL	3,813	3,998	4.9	1,407	112,20	35,6	895	240

See note(s), endnote(s) and abbreviation(s) at the end of the publication. - Voir nota, note(s) de fin de document et abréviation(s) à la fin de la publication.

Table 10. Population and Dwelling Counts, for Census Divisions, Census Subdivisions (Municipalities) and Designated Places (1) (2), 1991 and 1996 Censuses - 100% Data

Tableau 10. Chiffres de population et des logements, divisions de recensement, subdivisions de recensement (municipalités) et localités désignées (1) (2), recensements de 1991 et 1996 - données intégrales

	CSD/ DPL type - Genre de SDR/ LD	Population			Dwellings, 1996 - Logements, 1996	Land area in square kilometres, 1996 - Superficie des terres en kilomètres carrés, 1996	Population density per square kilometre, 1996 - Densité de la population au kilomètre carré, 1996	CSD population rank, 1996 - Rang de la population des SDR, 1996	
		1991	1996	% change - Variation en %				National	Provincial
Saint-Élie	P	1,382	1,455	5.3	604	118,75	12,3	1910	608
Saint-Georges	VL	3,933	3,929	-0.1	1,366	16,91	232,3	913	246
Saint-Gérard-des-Laurentides	P	2,060	2,113	2.6	778	29,35	72,0	1453	438
Saint-Jean-des-Piles	P	587	640	9.0	258	84,17	7,6	3177	1057
Saint-Mathieu	P	1,088 A	1,151	5.8	520	219,21	5,3	2223	725
Shawinigan	V	19,931	18,678	-6.3	8,757	26,27	711,0	214	68
Shawinigan-Sud	V	11,584	11,804	1.9	4,839	51,52	229,1	347	108
Le Domaine-du-Roy		33,239	33,860	1.9	11,897	18 652,49	1,8		
Chambord	M	1,739	1,784	2.6	629	118,86	15,0	1645	507
La Doré	P	1,668	1,624	-2.6	579	280,17	5,8	1756	543
Lac-Ashuapmushuan	UNO	3	0	-100.0	0	15 912,50	—	5615	1493
Lac-Bouchette	M	1,485	1,445	-2.7	539	919,99	1,6	1917	611
Mashteuiatsh	R	1,489	1,725	15.8	491	14,35	120,2	1683	521
Roberval	V	11,628	11,640	0.1	4,190	147,24	79,1	354	111
Saint-André-du-Lac-Saint-Jean	VL	606	580	-4.3	186	157,76	3,7	3341	1112
Saint-Félicien	V	9,340	9,599	2.8	3,460	168,56	56,9	416	126
Saint-François-de-Sales	M	832	717	-13.8	239	196,15	3,7	2992	994
Saint-Méthode	M	1,048	1,198	14.3	410	124,60	9,6	2162	703
Saint-Prime	M	2,522	2,585	6.5	894	149,41	18,0	1229	351
Sainte-Hedwidge	M	879	863	-1.8	280	462,90	1,9	2714	895
Le Fjord-du-Saguenay		172,793	172,343	-0.3	64,488	45 502,66	3,8		
Bégin	M	953	920	-3.5	307	191,81	4,8	2600	851
Chicoutimi	V	62,670	63,061	0.6	24,346	156,66	402,5	78	16
Ferland-et-Boilleau	M	669	652	-2.5	218	396,08	1,6	3143	1043
Jonquière	V	57,933	56,503	-2.5	21,829	209,62	269,5	87	19
L'Anse-Saint-Jean	M	1,266	1,250	-1.3	456	528,56	2,4	2108	682
La Baie	V	20,995	21,057	0.3	7,544	261,69	80,5	190	59
Lac-Kénogami	M	1,374	1,517	10.4	596	147,47	10,3	1862	587
Lac-Ministuk	UNO	3	0	-100.0	0	1 524,58	—	5615	1493
Lalémant	UNO	5	0	-100.0	0	164,96	—	5615	1493
Larouche	P	1,004	1,049	4.5	363	88,02	11,9	2366	771
Laterrière	V	4,690	4,815	2.7	1,681	219,72	21,9	761	207
Mont-Valin	UNO	5	2	-60.0	1	39 216,98	—	5573	1487
Petit-Saguenay	M	991	918	-7.4	308	328,70	2,8	2604	853
Rivière-Éternité	M	611	572	-6.4	169	483,53	1,2	3361	1120
Saint-Ambroise	M	3,586	3,605	0.5	1,218	148,61	24,3	981	271
Saint-Charles-de-Bourget	M	711	715	0.6	238	62,32	11,5	2997	996
Saint-David-de-Falardeau	M	1,966	2,137	8.7	729	379,40	5,6	1440	431
Saint-Félix-d'Otis	M	691	715	3.5	263	234,36	3,1	2997	996
Saint-Fulgence	M	2,170	2,078	-4.2	721	329,08	6,3	1467	445
Saint-Honoré	M	3,789	3,851	1.6	1,244	143,87	26,8	926	255
Sainte-Rose-du-Nord	P	408	403	-1.2	157	119,46	3,4	3914	1260
Shipshaw	M	2,768	2,858	3.3	931	78,50	36,4	1171	333
Tremblay	CT	3,535	3,665	3.7	1,169	88,68	41,3	968	266
Le Granit		20,993	21,287	1.4	8,057	2 733,34	7,8		
Audet	M	736	732	-0.5	248	132,87	5,5	2960	982
Courcelles	P	968	988	2.1	383	92,26	10,7	2478	809
Frontenac	P	1,362 A	1,402	2.9	494	224,96	6,2	1957	627
Gayhurst-Partie-Sud-Est	CT	191	187	-2.1	57	34,81	5,4	4677	1424
Lac-Drolet	M	1,147	1,133	-1.2	406	124,94	9,1	2251	737
Lac-Mégantic	V	5,852 A	5,864	0.2	2,519	20,97	279,6	641	176
Lambton	M	1,485	1,517	2.2	558	106,98	14,2	1862	587
Marston	CT	492	595	20.9	205	72,72	8,2	3308	1098
Milan	M	241	281	16.6	110	130,07	2,2	4350	1367
Nantes	M	1,249	1,361	9.0	484	117,93	11,5	1999	643
Notre-Dame-des-Bois	M	613	654	6.7	221	190,91	3,4	3136	1041
Piopolis	M	325	300	-7.7	124	104,14	2,9	4280	1350
Risborough	M	941	942	0.1	309	92,38	10,2	2565	836
Saint-Augustin-de-Woburn	P	734	715	-2.6	270	280,81	2,5	2997	996
Saint-Ludger	VL	180	173	-3.9	73	0,16	1 081,3	4731	1435
Saint-Robert-Bellarmin	M	676	687	1.6	207	234,91	2,9	3058	1018
Saint-Romain	M	690	682	-1.2	249	112,55	6,1	3072	1020
Saint-Sébastien	M	818	799	-2.3	285	91,19	8,8	2831	937
Sainte-Cécile-de-Whitton	M	856	821	-4.1	277	146,65	5,6	2796	923
Stornoway	M	546	564	3.3	195	179,30	3,1	3379	1126
Stratford	CT	785	786	0.1	339	125,61	6,3	2849	945
Val-Racine	P	106	104	-1.9	44	116,22	0,9	4962	1458
Le Haut-Richelieu		92,889	97,539	5.0	38,145	930,44	104,8		
Henryville	M	791	857	8.3	304	63,68	13,5	2728	901

See note(s), endnote(s) and abbreviation(s) at the end of the publication. - Voir nota, note(s) de fin de document et abréviation(s) à la fin de la publication.

Table 10. Population and Dwelling Counts, for Census Divisions, Census Subdivisions (Municipalities) and Designated Places (1) (2), 1991 and 1996 Censuses - 100% Data

Tableau 10. Chiffres de population et des logements, divisions de recensement, subdivisions de recensement (municipalités) et localités désignées (1) (2), recensements de 1991 et 1996 - données intégrales

	CSD/ DPL type - Genre de SDR/ LD	Population			Dwellings, 1996 - Logements, 1996	Land area in square kilometres, 1996 - Superficie des terres en kilomètres carrés, 1996	Population density per square kilometre, 1996 - Densité de la population au kilomètre carré, 1996	CSD population rank, 1996 - Rang de la population des SDR, 1996	
		1991	1996	% change - Variation en %				National	Provincial
Henryville	VL	677	701	3.5	233	0,78	898,7	3028	1011
Iberville	V	9,352	9,635	3.0	3,879	4,90	1 966,3	415	125
L'Acadie	M	5,074	5,474	7.9	1,850	68,82	79,5	679	188
Lacolle	VL	1,392	1,554	11.6	601	3,08	504,5	1825	571
Mont-Saint-Grégoire	M	3,023 A	3,112	2.9	1,039	78,90	39,4	1087	304
Notre-Dame-du-Mont-Carmel	P	835	940	12.6	340	46,02	20,4	2570	838
Noyan	M	912	1,012	11.0	418	43,80	23,1	2433	791
Saint-Alexandre	M	1,954	2,380	21.8	768	77,11	30,9	1330	389
Saint-Athanase	P	6,411	6,546	2.1	2,265	53,17	123,1	584	162
Saint-Blaise-sur-Richelieu	M	1,893	2,067	9.2	729	68,43	30,2	1476	449
Saint-Georges-de-Clarenceville	M	918	980	6.8	375	63,76	15,4	2499	815
Saint-Jean-sur-Richelieu	V	37,607	36,435	-3.1	16,278	47,42	768,3	125	33
Saint-Luc	V	15,008	18,371	22.4	6,224	51,20	358,8	221	72
Saint-Paul-de-l'Île-aux-Noix	P	1,767	1,847	4.5	745	29,58	62,4	1613	496
Saint-Sébastien	P	800	749	-6.4	255	62,65	12,0	2926	973
Saint-Valentin	P	510	490	-3.9	159	40,45	12,1	3610	1178
Sainte-Anne-de-Sabrevois	P	1,735	1,910	10.1	698	45,25	42,2	1558	479
Sainte-Brigide-d'Iberville	M	1,296	1,371	5.8	463	67,87	20,2	1988	639
Venise-en-Québec	M	934	1,108	18.6	522	13,57	81,7	2293	747
Le Haut-Saint-François		21,440 A	21,946	2.4	8,216	2 411,94	9,1		
Ascot Corner	M	2,248	2,280	1.4	798	83,53	27,3	1365	401
Bury	M	1,115	1,151	3.2	440	232,33	5,0	2223	725
Chartierville	M	303	328	8.3	137	139,87	2,3	4179	1331
Clifton-Partie-Est	CT	344	374	8.7	127	118,36	3,2	4009	1292
Cookshire	V	1,552	1,532	-1.3	590	10,15	150,9	1847	582
Ditton	CT	499	519	4.0	187	205,43	2,5	3529	1157
Dudswell	M	1,536 A	1,607	4.6	627	219,97	7,3	1778	553
East Angus	V	3,639	3,642	0.1	1,453	8,11	449,1	973	269
Eaton	CT	2,530 A	2,819	11.4	970	276,11	10,2	1188	338
Fontainebleau	M	167	137	-18.0	55	40,12	3,4	4849	1448
Hampden	CT	137	153	11.7	63	110,10	1,4	4803	1444
La Patrie	VL	332	297	-10.5	126	0,91	326,4	4288	1353
Lingwick	CT	436	425	-2.5	179	242,84	1,8	3838	1240
Newport	CT	743	729	-1.9	262	269,95	2,7	2969	986
Saint-Gérard	VL	532	514	-3.4	194	26,73	19,2	3542	1161
Saint-Isidore-d'Auckland	M	599	604	0.8	229	113,08	5,3	3279	1088
Saint-Malo	M	401	375	-6.5	121	76,30	4,9	4003	1290
Sawyerville	VL	900	832	-7.6	331	11,65	71,4	2770	915
Scotstown	V	625	680	8.8	257	12,41	54,8	3076	1021
Weedon	CT	653	757	15.9	275	142,92	5,3	2903	960
Weedon Centre	VL	1,195	1,213	1.5	475	5,28	229,7	2144	697
Westbury	CT	954	978	2.5	320	65,79	14,9	2503	816
Le Haut-Saint-Laurent †		21,864	22,007	0.7	8,490	1 169,98	18,8		
Akwesasne (partie) †	R	†	†	†	†	28,35	†		
Dundee	CT	382	392	2.6	135	65,82	6,0	3956	1273
Elgin	CT	469	448	-4.5	172	70,07	6,4	3759	1223
Franklin	M	1,736	1,640	-5.5	638	112,20	14,6	1742	539
Godmanchester	CT	1,557	1,550	-0.4	546	138,28	11,2	1831	574
Havelock	CT	738	811	9.9	303	87,98	9,2	2812	929
Hinchinbrooke	CT	2,392	2,407	0.6	934	148,95	16,2	1323	384
Howick	VL	636	617	-3.0	266	0,80	771,3	3245	1077
Huntingdon	V	2,859	2,746	-4.0	1,149	2,55	1 076,9	1205	345
Ormsdown	VL	1,577	1,604	1.7	648	1,89	848,7	1781	555
Saint-Anicet	P	2,215	2,549	15.1	1,019	136,26	18,7	1269	363
Saint-Chrysostome	VL	815 A	850	4.3	365	0,64	1 328,1	2742	906
Saint-Jean-Chrysostome	P	1,786 A	1,737	-2.7	583	99,16	17,5	1673	516
Saint-Malachie-d'Ormsdown	P	2,101	2,096	-0.2	760	139,85	15,0	1458	439
Sainte-Barbe	P	1,307	1,277	-2.3	505	39,78	32,1	2078	673
Très-Saint-Sacrement	P	1,294	1,283	-0.9	467	97,40	13,2	2067	666
Le Haut-Saint-Maurice		16,272	16,293	0.1	6,418	28 026,35	0,6		
Coucoucache	R	0 A	0	...	0	0,05	...	5615	1493
Kiskissink	UNO	15	14	-6.7	10	1 855,03	...	5424	1474
La Bostonnais	M	473	524	10.8	204	290,10	1,8	3513	1155
La Tuque	V	12,577 A	12,102	-3.8	5,093	599,07	20,2	337	102
Lac-Berlinguet	UNO	3	0	-100.0	0	993,51	...	5615	1493
Lac-des-Moires	UNO	3	0	-100.0	0	117,30	...	5615	1493
Lac-Edouard	M	159	155	-2.5	67	932,65	0,2	4795	1442
Lac-Pellerin	UNO	0	0	...	0	23,35	...	5615	1493
Lac-Tourlay	UNO	3	0	-100.0	0	41,75	...	5615	1493
Langelier	CT	499	539	8.0	215	442,78	1,2	3459	1143

See note(s), endnote(s) and abbreviation(s) at the end of the publication. - Voir nota, note(s) de fin de document et abréviation(s) à la fin de la publication.

Table 10. Population and Dwelling Counts, for Census Divisions, Census Subdivisions (Municipalities) and Designated Places (1) (2), 1991 and 1996 Censuses - 100% Data

Tableau 10. Chiffres de population et des logements, divisions de recensement, subdivisions de recensement (municipalités) et localités désignées (1) (2), recensements de 1991 et 1996 - données intégrales

	CSD/ DPL type - Genre de SDR/ LD	Population			Dwellings, 1996 - Logements, 1996	Land area in square kilometres, 1996 - Superficie des terres en kilomètres carrés, 1996	Population density per square kilometre, 1996 - Densité de la population au kilomètre carré, 1996	CSD population rank, 1996 - Rang de la population des SDR, 1996	
		1991	1996	% change - Variation en %				National	Provincial
Obedjiwan	UNO	80	48	-40.0	27	8 097,09	--	5217	1469
Obedjiwan 28	R	1,125	1,464	30.1	280	8,75	167,3	1903	606
Parent	VL	418	387	-7.4	161	41,44	9,3	3969	1281
Petit-Lac-Wayagamac	UNO	8	0	-100.0	0	706,12	--	5615	1493
Rivière-Windigo	UNO	201	204	1.5	171	13 847,36	--	4612	1416
Weymontachie 23	R	708	856	20.9	190	30,00	28,5	2729	902
Le Val-Saint-François		32,304	33,422	3.5	12,527	1 396,93	23,9		
Bonsecours	M	491	503	2.4	192	59,94	8,4	3569	1167
Brompton	CT	2,046	2,157	5.4	698	68,83	31,3	1427	426
Bromptonville	V	3,190	3,426	7.4	1,269	7,31	468,7	1025	283
Cleveland	CT	1,609	1,581	-1.7	529	120,90	13,1	1797	563
Kingsbury	VL	154	157	1.9	60	6,34	24,8	4785	1440
Lawrenceville	VL	612	666	8.8	239	17,40	38,3	3112	1034
Maricourt	M	433	458	5.8	158	61,61	7,4	3726	1213
Melbourne	CT	1,055	977	-7.4	364	170,22	5,7	2506	819
Melbourne	VL	513	531	3.5	197	2,12	250,5	3491	1151
Racine	M	978 A	1,036	5.9	403	103,20	10,0	2388	779
Richmond	V	3,123	3,053	-2.2	1,315	5,70	535,6	1105	312
Saint-Claude	M	957	1,004	4.9	361	120,38	8,3	2451	799
Saint-Denis-de-Brompton	P	2,112	2,289	8.4	886	66,36	34,5	1360	400
Saint-François-Xavier-de-Brompton	P	1,834	2,008	9.5	670	95,40	21,0	1511	461
Saint-Grégoire-de-Greenlay	VL	613	611	-0.3	220	3,00	203,7	3266	1084
Sainte-Anne-de-la-Rochelle	M	571	644	12.8	220	60,97	10,6	3163	1050
Stoke	M	2,287	2,409	5.3	829	241,04	10,0	1320	382
Val-Joli	M	1,511	1,536	1.7	547	90,44	17,0	1840	580
Valcourt	CT	1,118	1,030	-7.9	374	79,64	12,9	2394	781
Valcourt	V	2,284	2,442	6.9	983	5,18	471,4	1308	377
Windsor	V	4,813	4,904	1.9	2,013	10,95	447,9	744	202
Les Basques		10,325	10,204	-1.2	3,918	1 231,71	8,3		
Lac-Boisbouscasse	UNO	0	0	...	0	231,65	--	5615	1493
Notre-Dame-des-Neiges-des-Trois-Pistoles	P	1,177	1,318	12.0	477	92,88	14,2	2036	658
Saint-Clément	P	580	566	-2.4	197	80,44	7,0	3369	1123
Saint-Éloi	P	352	340	-3.4	127	65,03	5,2	4134	1326
Saint-Guy	M	157	108	-31.2	46	140,09	0,8	4945	1456
Saint-Jean-de-Dieu	M	1,893	1,828	-3.4	660	151,01	12,1	1621	499
Saint-Mathieu-de-Rioux	P	560	565	0.9	229	102,36	5,5	3372	1124
Saint-Médard	M	321	314	-2.2	119	67,60	4,6	4238	1345
Saint-Simon	P	491	504	2.6	186	75,63	6,7	3567	1166
Sainte-Françoise	P	506	467	-7.7	188	89,02	5,2	3695	1204
Sainte-Rita	M	402	387	-3.7	146	128,26	3,0	3969	1281
Trois-Pistoles	V	3,886	3,807	-2.0	1,543	7,74	491,9	937	259
Les Chutes-de-la-Chaudière		67,479	75,598	12.0	26,943	418,02	180,8		
Bernières-Saint-Nicolas	V	14,431 A	15,594	8.1	5,307	94,12	165,7	268	86
Charny	V	10,239	10,661	4.1	4,289	8,80	1 211,5	380	120
Saint-Étienne-de-Lauzon	M	7,256	8,207	13.1	2,676	93,49	87,8	477	142
Saint-Jean-Chrysostome	V	12,717	16,161	27.1	5,374	82,90	194,9	255	83
Saint-Lambert-de-Lauzon	P	4,146	4,590	10.7	1,591	107,33	42,8	791	217
Saint-Rédempteur	V	5,862	6,358	8.5	2,090	3,46	1 837,6	595	164
Saint-Romuald	V	9,830	10,604	7.9	4,427	18,34	578,2	382	121
Sainte-Hélène-de-Breakeyville	P	2,998	3,423	14.2	1,189	9,58	357,3	1026	284
Les Collines-de-l'Outaouais		28,894	33,662	16.5	12,091	2 069,40	16,3		
Cantley	M	4,424	5,425	22.6	1,840	131,49	41,3	689	190
Chelsea	M	5,091	5,925	16.4	2,188	110,95	53,4	635	175
L'Ange-Gardien	M	2,815	3,521	25.1	1,152	217,40	16,2	1002	276
La Pêche	M	5,854	6,160	5.2	2,278	597,74	10,3	614	168
Notre-Dame-de-la-Salette	M	658	678	3.0	286	109,18	6,2	3081	1022
Pontiac	M	4,501	4,722	4.9	1,681	446,88	10,6	769	210
Val-des-Monts	M	5,551	7,231	30.3	2,566	455,76	15,9	532	149
Les Etchemins		18,668	18,356	-1.7	6,635	1 805,52	10,2		
Lac-Etchemin	V	2,661	2,488	-6.5	900	5,47	454,8	1291	370
Saint-Benjamin	M	926	917	-1.0	341	110,07	8,3	2606	854
Saint-Camille-de-Lellis	P	1,001	963	-3.8	384	252,67	3,8	2527	826
Saint-Cyprien	P	664	617	-7.1	229	92,83	6,6	3245	1077
Saint-Louis-de-Gonzague	M	488	455	-6.8	172	116,37	3,9	3733	1216
Saint-Luc	P	556	524	-5.8	209	160,04	3,3	3513	1155
Saint-Magloire-de-Bellechasse	M	871	800	-8.2	294	206,45	3,9	2828	935
Saint-Prosper	M	3,628	3,772	4.0	1,255	133,85	28,2	945	261
Saint-Zacharie	M	2,211	2,180	-1.4	761	189,72	11,5	1418	424

See note(s), endnote(s) and abbreviation(s) at the end of the publication. - Voir nota, note(s) de fin de document et abréviation(s) à la fin de la publication.

Table 10. Population and Dwelling Counts, for Census Divisions, Census Subdivisions (Municipalities) and Designated Places (1) (2), 1991 and 1996 Censuses - 100% Data

Tableau 10. Chiffres de population et des logements, divisions de recensement, subdivisions de recensement (municipalités) et localités désignées (1) (2), recensements de 1991 et 1996 - données intégrales

	CSD/ DPL type - Genre de SDR/ LD	Population			Dwellings, 1996 - Logements, 1996	Land area in square kilometres, 1996 - Superficie des terres en kilomètres carrés, 1996	Population density per square kilometre, 1996 - Densité de la population au kilomètre carré, 1996	CSD population rank, 1996 - Rang de la population des SDR, 1996	
		1991	1996	% change - Variation en %				National	Provincial
Sainte-Aurélie	M	930	867	-6.8	326	78,53	11,0	2705	892
Sainte-Germaine-du-Lac-Etchemin	P	1,552	1,565	0.8	575	151,92	10,3	1815	568
Sainte-Justine	M	1,906	1,939	1.7	711	124,44	15,6	1544	471
Sainte-Rose-de-Watford	M	819	814	-0.6	298	116,43	7,0	2805	924
Sainte-Sabine	P	455	455	--	180	66,73	6,8	3733	1216
Les Îles-de-la-Madeleine		13,991	13,802	-1.4	4,895	292,35	68,2		
Cap-aux-Meules	VL	1,621 A	1,661	2.5	595	3,32	500,3	1730	536
Fatima	M	3,102 A	2,966	-4.4	1,039	26,08	113,7	1130	321
Grande-Entrée	M	719	692	-3.8	237	7,10	97,5	3045	1014
Grosse-Île	M	569	567	-0.4	201	39,38	14,4	3365	1122
Havre-aux-Maisons	M	2,224	2,211	-0.6	770	38,25	57,8	1396	415
L'Étang-du-Nord	M	3,044	3,087	1.4	1,138	25,95	119,0	1093	307
L'Île-d'Entrée	VL	176	175	-0.6	66	4,20	41,7	4721	1432
L'Île-du-Havre-Aubert	M	2,536	2,443	-3.7	849	58,07	42,1	1306	376
Les Jardins-de-Napierville		21,977	22,936	4.4	8,325	797,28	28,8		
Hemmingford	CT	1,693	1,748	3.2	691	155,79	11,2	1671	514
Hemmingford	VL	729	751	3.0	328	0,85	883,5	2917	970
Napierville	VL	2,904 A	3,004	3.4	1,133	4,54	661,7	1119	316
Saint-Bernard-de-Lacolle	P	1,509	1,544	2.3	556	112,64	13,7	1834	576
Saint-Cyprien-de-Napierville	P	1,237 A	1,307	5.7	434	97,58	13,4	2046	662
Saint-Édouard	P	1,251	1,257	0.5	445	53,13	23,7	2099	678
Saint-Jacques-le-Mineur	P	1,297	1,612	24.3	560	65,36	24,7	1772	549
Saint-Michel	P	2,113	2,451	16.0	826	57,37	42,7	1303	375
Saint-Patrice-de-Sherrington	P	1,952	1,960	0.4	651	91,38	21,4	1538	469
Saint-Rémi	V	5,768	5,707	-1.1	2,134	79,67	71,6	661	181
Sainte-Clotilde-de-Châteauguay	P	1,524	1,595	4.7	567	78,97	20,2	1788	559
Les Laurentides		31,623 A	36,335	14.9	15,859	2 482,93	14,6		
Amherst	CT	883 A	1,145	29.7	555	220,48	5,2	2235	731
Arundel	CT	555	533	-4.0	249	64,44	8,3	3484	1150
Barkmere	V	62	53	-14.5	22	18,08	2,9	5183	1466
Brébeuf	P	609	695	14.1	279	36,07	19,3	3033	1012
Doncaster 17	R	4	0	-100.0	0	76,40	--	5615	1493
Huberdeau	M	903	942	4.3	358	57,19	16,5	2565	836
Ivry-sur-le-Lac	M	311	346	11.3	146	30,85	11,2	4113	1322
La Conception	M	695 A	917	31.9	394	131,32	7,0	2606	854
La Minerve	CT	880 A	927	5.3	452	298,45	3,1	2592	849
Labelle	M	2,090 A	2,256	7.9	936	191,74	11,8	1376	405
Lac-Carré	VL	801	861	7.5	342	2,30	374,3	2719	897
Lac-Supérieur	M	952	1,199	25.9	515	375,27	3,2	2161	702
Lac-Tremblant-Nord	M	0	4	...	3	20,64	0,2	5540	1478
Lantier	M	680 A	631	-7.2	257	43,48	14,5	3205	1065
Mont-Tremblant	M	707	977	38.2	529	52,99	18,4	2506	819
Montcalm	M	369	449	21.7	219	119,66	3,8	3754	1222
Saint-Faustin	M	1,410	1,609	14.1	676	117,40	13,7	1775	550
Saint-Jovite	P	1,275	1,708	34.0	599	155,87	11,0	1699	528
Saint-Jovite	V	4,118	4,609	11.9	1,909	22,12	208,4	789	216
Sainte-Agathe-des-Monts	V	5,452	5,669	4.0	2,482	15,58	363,9	664	183
Sainte-Agathe-Nord	M	1,221	1,454	19.1	588	88,82	16,4	1911	609
Sainte-Agathe-Sud	VL	1,918	2,209	15.2	898	24,64	89,7	1398	416
Sainte-Lucie-des-Laurentides	M	891	999	12.1	430	115,15	8,7	2458	802
Val-David	VL	2,976	3,473	16.7	1,696	43,17	80,4	1011	280
Val-des-Lacs	M	495 A	627	26.7	273	121,81	5,1	3216	1067
Val-Morin	M	1,366	2,043	49.6	1,052	39,01	52,4	1486	451
Les Maskoutains		76,845 A	78,754	2.5	31,000	1 295,58	60,8		
La Présentation	P	1,773	1,851	4.4	635	95,00	19,5	1608	495
Notre-Dame-de-Saint-Hyacinthe	P	860	866	0.7	319	21,03	41,2	2708	893
Saint-Barnabé-Sud	M	880	902	2.5	296	56,84	15,9	2635	868
Saint-Bernard-Partie-Sud	P	586	607	3.6	201	64,80	9,4	3273	1086
Saint-Damase	P	1,089	1,149	5.5	384	74,89	15,3	2227	728
Saint-Damase	VL	1,348	1,362	1.0	522	3,73	365,1	1997	641
Saint-Dominique	M	2,103	2,236	6.3	779	70,16	31,9	1387	410
Saint-Hugues	M	1,281	1,340	4.6	465	86,15	15,6	2019	652
Saint-Hyacinthe	V	39,292	38,981	-0.8	17,010	36,63	1 064,2	121	30
Saint-Hyacinthe-le-Confesseur	P	1,150	1,126	-2.1	418	28,54	39,5	2261	742
Saint-Jude	P	1,133	1,143	0.9	402	77,66	14,7	2238	734
Saint-Liboire	M	2,287 A	2,594	13.4	864	72,90	35,6	1260	359
Saint-Louis	P	711	715	0.6	260	46,66	15,3	2997	996
Saint-Marcel-de-Richelieu	M	613	619	1.0	204	50,15	12,3	3240	1075
Saint-Pie	P	2,357	2,400	1.8	854	104,16	23,0	1326	387

See note(s), endnote(s) and abbreviation(s) at the end of the publication. - Voir nota, note(s) de fin de document et abréviation(s) à la fin de la publication.

Table 10. Population and Dwelling Counts, for Census Divisions, Census Subdivisions (Municipalities) and Designated Places (1) (2), 1991 and 1996 Censuses - 100% Data

Tableau 10. Chiffres de population et des logements, divisions de recensement, subdivisions de recensement (municipalités) et localités désignées (1) (2), recensements de 1991 et 1996 - données intégrales

	CSD/ DPL type - Genre de SDR/ LD	Population			Dwellings, 1996 - Logements, 1996	Land area in square kilometres, 1996 - Superficie des terres en kilomètres carrés, 1996	Population density per square kilometre, 1996 - Densité de la population au kilomètre carré, 1996	CSD population rank, 1996 - Rang de la population des SDR, 1996	
		1991	1996	% change - Variation en %				National	Provincial
Saint-Pie	VL	2,083	2,249	8.0	855	2,34	961,1	1380	407
Saint-Simon	P	1,203	1,168	-2.9	411	68,66	17,0	2199	715
Saint-Thomas-d'Aquin	P	3,573	4,196	17.4	1,429	46,76	89,7	858	230
Saint-Valérien-de-Milton	CT	1,767	1,776	0.5	633	106,45	16,7	1649	508
Sainte-Hélène-de-Bagot	M	1,478 A	1,495	1.2	514	72,20	20,7	1881	597
Sainte-Madeleine	VL	1,847 A	1,993	7.9	705	5,33	373,9	1523	463
Sainte-Marie-Madeleine	P	2,113 A	2,262	7.1	808	49,45	45,7	1373	403
Sainte-Rosalie	P	1,578	1,571	-0.4	538	51,18	30,7	1810	566
Sainte-Rosalie	VL	3,740	4,153	11.0	1,494	3,91	1 062,1	865	232
Les Moulins		91,156	103,213	13.2	34,642	263,61	391,5		
La Plaine	V	10,576	14,413	36.3	4,567	39,70	363,0	282	89
Lachenaie	V	15,052 A	18,489	22.8	6,060	42,75	432,5	216	70
Mascouche	V	25,828	28,097	8.8	9,094	107,95	260,3	151	43
Terrebonne	V	39,700 A	42,214	6.3	14,921	73,21	576,6	112	26
Les Pays-d'en-Haut		22,589 A	28,237	25.0	13,416	690,48	40,9		
Estérel	V	119	108	-9.2	56	12,07	8,9	4945	1456
Lac-des-Seize-Îles	M	205	184	-10.2	88	8,50	21,6	4688	1428
Mont-Rolland	VL	2,449 A	2,882	17.7	1,303	48,14	59,9	1164	331
Morin-Heights	M	1,960	2,332	19.0	1,082	55,43	42,1	1344	395
Piedmont	M	1,462 A	1,862	27.4	986	21,79	85,5	1595	490
Saint-Adolphe-d'Howard	M	2,263	2,632	16.3	1,250	144,42	18,2	1243	354
Saint-Sauveur	P	2,719	3,970	46.0	1,890	43,55	91,2	905	243
Saint-Sauveur-des-Monts	VL	2,545	2,904	14.1	1,377	3,51	827,4	1150	326
Sainte-Adèle	V	4,916	5,837	18.7	2,848	74,20	78,7	645	177
Sainte-Anne-des-Lacs	P	1,591 A	2,236	40.5	1,017	24,51	91,2	1387	410
Sainte-Marguerite-du-Lac-Masson	P	1,571	2,251	43.3	1,011	98,65	22,8	1378	406
Wentworth-Nord	M	789	1,039	31.7	508	155,71	6,7	2382	777
Lotbinière		26,633	26,921	1.1	9,722	1 647,89	16,3		
Laurier-Station	VL	2,174	2,399	10.3	817	12,03	199,4	1328	388
Leclercville	VL	315	295	-6.3	135	3,26	90,5	4298	1356
Lotbinière	M	975	1,008	3.4	413	78,50	12,8	2442	795
Notre-Dame-du-Sacré-Coeur-d'Issoudun	P	744	759	2.0	256	60,66	12,5	2890	956
Saint-Agapit	M	2,980	2,913	-2.2	1,030	66,00	44,1	1146	324
Saint-Antoine-de-Tilly	M	1,364	1,381	1.2	530	60,29	22,9	1976	632
Saint-Apollinaire	M	3,608	3,716	3.0	1,371	96,35	38,6	957	264
Saint-Édouard-de-Lotbinière	P	1,306	1,278	-2.1	465	98,57	13,0	2074	670
Saint-Flavien	P	671	657	-2.1	216	60,62	10,8	3130	1038
Saint-Flavien	VL	728	796	9.3	269	5,79	137,5	2836	941
Saint-Gilles	P	1,799	1,806	0.4	655	173,96	10,4	1634	503
Saint-Janvier-de-Joly	M	948	936	-1.3	331	111,56	8,4	2576	840
Saint-Narcisse-de-Beaurivage	P	1,064	1,080	1.5	344	60,84	17,8	2327	758
Saint-Octave-de-Dosquet	P	911	908	-0.3	347	64,10	14,2	2622	864
Saint-Patrice-de-Beaurivage	M	1,135	1,125	-0.9	384	87,15	12,9	2264	743
Saint-Sylvestre	P	607	605	-0.3	187	142,22	4,3	3276	1087
Saint-Sylvestre	VL	353	363	2.8	138	0,86	422,1	4045	1304
Sainte-Agathe	P	555	561	1.1	183	154,73	3,6	3388	1130
Sainte-Agathe	VL	694	675	-2.7	250	4,71	143,3	3087	1024
Sainte-Croix	P	835	825	-1.2	291	65,73	12,6	2784	919
Sainte-Croix	VL	1,650	1,618	-1.9	663	3,96	408,6	1762	545
Sainte-Emmélie	P	328	322	-1.8	94	132,19	2,4	4198	1335
Val-Alain	M	889	895	0.7	353	103,81	8,6	2651	873
Manicouagan		36,108	36,271	0.5	13,417	31 780,30	1,1		
Bas-Comeau	V	26,012	25,554	-1.8	9,717	352,27	72,5	157	46
Bas-Trinité	VL	651	646	-0.8	264	430,46	1,5	3159	1048
Betsiamites 3	R	1,844	2,042	10.7	482	304,38	6,7	1488	452
Chute-aux-Outardes	VL	2,162	2,155	-0.3	756	6,63	325,0	1429	427
Franquelin	M	3,677	3,91	6.5	157	463,33	0,8	3961	1276
Godbout	VL	391	390	-0.3	175	189,78	2,1	3963	1278
Pointe-aux-Outardes	VL	1,109	1,339	20.7	511	74,22	18,0	2020	653
Pointe-Lebel	VL	1,818	2,011	10.6	738	88,06	22,8	1509	459
Ragueneau	P	1,722	1,684	-2.2	585	216,42	7,8	1714	531
Rivière-aux-Outardes	UNO	32	59	84.4	32	29 654,75	—	5164	1465
Marie-Chapdelaine		28,164	28,045	-0.4	9,757	38 674,00	0,7		
Albanel	M	2,496	2,540	1.8	785	195,70	13,0	1274	366
Chute-des-Passes	UNO	207	192	-7.2	62	18 336,57	—	4651	1420
Doisbeau	V	8,181	8,310	1.6	3,125	46,32	179,4	472	140
Girardville	M	1,391	1,350	-2.9	462	59,52	22,7	2010	647
Mistassini	V	6,842	6,904	0.9	2,404	248,50	27,8	549	155

See note(s), endnote(s) and abbreviation(s) at the end of the publication. - Voir nota, nota(s) de fin de document et abréviation(s) à la fin de la publication.

Table 10. Population and Dwelling Counts, for Census Divisions, Census Subdivisions (Municipalities) and Designated Places (1) (2), 1991 and 1996 Censuses - 100% Data

Tableau 10. Chiffres de population et des logements, divisions de recensement, subdivisions de recensement (municipalités) et localités désignées (1) (2), recensements de 1991 et 1996 - données intégrales

	CSD/ DPL type - Genre de SDR/ LD	Population			Dwellings, 1996 - Logements, 1996	Land area in square kilometres, 1996 - Superficie des terres en kilomètres carrés, 1996	Population density per square kilometre, 1996 - Densité de la population au kilomètre carré, 1996	CSD population rank, 1996 - Rang de la population des SDR, 1996	
		1991	1996	% change - Variation en %				National	Provincial
Normandin	V	3,957	3,873	-2.1	1,317	212,00	18,3	923	252
Notre-Dame-de-Lorette	M	258	234	-9.3	83	225,33	1,0	4505	1397
Péribonka	M	635	588	-7.4	209	113,53	5,2	3324	1105
Rivière-Mistassin	UNO	0	0	...	0	18 376,22	...	5615	1493
Saint-Augustin	P	534	486	-9.0	153	103,96	4,7	3628	1183
Saint-Edmond	M	592	585	-1.2	178	86,86	6,7	3328	1107
Saint-Eugène	M	692	651	-5.9	199	58,95	11,0	3144	1044
Saint-Stanislas	M	322	319	-0.9	106	30,72	10,4	4214	1338
Saint-Thomas-Didyme	M	944	855	-9.4	283	321,35	2,7	2732	904
Sainte-Jeanne-d'Arc	VL	1,113	1,158	4.0	391	258,47	4,5	2212	720
Maskinongé		23,787 A	23,791	--	9,632	1 885,54	12,6		
Louiseville	V	8,000	7,911	-1.1	3,352	62,57	126,4	494	145
Maskinongé	VL	1,022	1,052	2.9	429	2,07	508,2	2361	770
Saint-Alexis-des-Monts	P	2,745 A	2,741	-0.1	1,173	1 159,69	2,4	1207	346
Saint-Barnabé	P	1,257	1,284	2.1	493	58,82	21,8	2065	665
Saint-Edouard-de-Maskinongé	M	734	744	1.4	296	53,99	13,8	2936	976
Saint-Joseph-de-Maskinongé	P	1,233	1,151	-6.7	444	72,14	16,0	2223	725
Saint-Justin	P	1,151	1,152	0.1	457	80,64	14,3	2221	724
Saint-Léon-le-Grand	P	925	955	3.2	351	73,38	13,0	2546	831
Saint-Paulin	M	1,556	1,599	2.8	640	97,25	16,4	1785	557
Saint-Sévère	P	367	358	-2.5	129	31,83	11,2	4063	1308
Sainte-Angèle-de-Prémont	M	605	637	5.3	259	37,66	16,9	3188	1061
Sainte-Ursule	P	1,408	1,431	1.6	572	65,55	21,8	1927	617
Yamachiche	M	2,784	2,776	-0.3	1,037	89,95	30,9	1195	342
Matane		24,334	23,723	-2.5	9,532	3 311,66	7,2		
Baie-des-Sables	M	698	657	-5.9	271	64,54	10,2	3130	1038
Grosses-Roches	M	517	493	-4.6	198	64,00	7,7	3595	1174
Les Méchins	M	1,339	1,280	-4.4	508	452,01	2,8	2071	668
Matane	V	12,756	12,364	-3.1	5,296	24,35	507,8	334	101
Petit-Matane	M	1,288	1,360	5.6	507	38,85	35,0	2000	644
Rivière-Bonjour	UNO	0	0	...	0	1 650,93	...	5615	1493
Saint-Adelme	P	566	543	-4.1	200	100,21	5,4	3446	1141
Saint-Jean-de-Cherbourg	P	230	239	3.9	75	113,23	2,1	4484	1394
Saint-Jérôme-de-Matane	P	1,189	1,165	-2.0	414	71,16	16,4	2205	716
Saint-Léandre	P	396	401	1.3	157	103,49	3,9	3923	1262
Saint-Luc	P	913	899	-1.5	317	79,06	11,4	2642	870
Saint-René-de-Matane	M	1,081	1,065	-1.5	381	253,72	4,2	2348	766
Saint-Ulric	VL	768	754	-1.8	296	2,44	309,0	2909	965
Saint-Ulric-de-Matane	P	982	945	-3.8	345	117,93	8,0	2560	835
Sainte-Félicité	P	666	612	-8.1	226	87,98	7,0	3263	1083
Sainte-Félicité	VL	758	718	-5.3	260	1,82	394,5	2990	992
Sainte-Paule	M	187	228	21.9	81	85,94	2,7	4524	1399
Matawin		36,095 A	41,322	14.5	17,470	10 799,05	3,8		
Baie-Atibenne	UNO	0	0	...	0	978,87	...	5615	1493
Baie-de-la-Bouteille	UNO	16	24	50.0	10	2 227,78	...	5346	1472
Baie-Obaoca	UNO	0	0	...	0	1 414,79	...	5615	1493
Chertsey	M	2,908 A	3,853	32.5	1,872	312,85	12,3	925	254
Entrelacs	M	628	732	16.6	338	51,83	14,1	2960	982
Lac-des-Dix-Milles	UNO	0	0	...	0	231,04	...	5615	1493
Lac-Devenyns	UNO	0	4	...	2	139,47	...	5540	1478
Lac-du-Taureau	UNO	0	0	...	0	5,63	...	5615	1493
Lac-Legendre	UNO	0	0	...	0	751,17	...	5615	1493
Lac-Matawin	UNO	5	12	140.0	5	802,89	...	5444	1475
Lac-Minaki	UNO	0	0	...	0	95,67	...	5615	1493
Lac-Santé	UNO	0	0	...	0	16,50	...	5615	1493
Manouane	R	1,224	1,416	15.7	230	5,08	278,7	1941	624
Notre-Dame-de-la-Merci	M	535	726	35.7	345	251,23	2,9	2976	987
Rawdon	CT	3,544	4,399	24.1	1,840	170,94	25,7	828	223
Rawdon	VL	3,297	3,855	16.9	1,617	8,81	437,6	924	253
Saint-Alphonse-Rodriguez	M	2,149	2,461	14.5	1,132	101,37	24,3	1299	374
Saint-Côme	P	1,710	1,921	12.3	871	160,01	12,0	1552	475
Saint-Damien	P	1,505	1,760	16.9	777	268,34	6,6	1664	511
Saint-Donat	M	2,946	3,262	10.7	1,450	360,50	9,0	1059	294
Saint-Félix-de-Valois	P	3,507	3,912	11.5	1,389	87,41	44,8	916	247
Saint-Félix-de-Valois	VL	1,625	1,530	-5.8	655	1,71	894,7	1850	583
Saint-Guillaume-Nord	UNO	83	71	-14.5	37	883,54	0,1	5100	1462
Saint-Jean-de-Matha	M	3,260	3,624	11.2	1,598	113,40	32,0	976	270
Saint-Michel-des-Saints	M	2,275	2,339	2.8	941	565,84	4,1	1339	392
Saint-Zénon	P	1,067	1,146	7.4	525	515,04	2,2	2233	730
Sainte-Béatrix	M	1,421	1,617	13.8	680	83,53	19,4	1764	546

See note(s), endnote(s) and abbreviation(s) at the end of the publication. - Voir nota, note(s) de fin de document et abréviation(s) à la fin de la publication.

Table 10. Population and Dwelling Counts, for Census Divisions, Census Subdivisions (Municipalities) and Designated Places (1) (2), 1991 and 1996 Censuses - 100% Data

Tableau 10. Chiffres de population et des logements, divisions de recensement, subdivisions de recensement (municipalités) et localités désignées (1) (2), recensements de 1991 et 1996 - données intégrales

	CSD/ DPL type - Genre de SDR/ LD	Population			Dwellings, 1996 - Logements, 1996	Land area in square kilometres, 1996 - Superficie des terres en kilomètres carrés, 1996	Population density per square kilometre, 1996 - Densité de la population au kilomètre carré, 1996	CSD population rank, 1996 - Rang de la population des SDR, 1996	
		1991	1996	% change - Variation en %				National	Provincial
Sainte-Émilie-de-l'Énergie	M	1,288	1,437	11.6	643	160,14	9,0	1926	616
Sainte-Marcelline-de-Kildare	M	1,102	1,221	10.8	513	33,67	36,3	2135	693
Mékinac		13,629	13,480	-1.1	5,441	5 544,36	2,4		
Boucher	M	516	454	-12.0	197	547,78	0,8	3739	1219
Grandes-Piles	VL	363	371	2.2	172	115,38	3,2	4016	1295
Hérouxville	P	1,253	1,314	4.9	506	54,52	24,1	2039	659
Lac-aux-Sables	P	1,428	1,441	0.9	572	250,12	5,8	1921	614
Lac-Boulé	UNO	0	0	...	0	24,58	---	5615	1493
Lac-Masketsi	UNO	0	4	...	3	350,07	---	5540	1478
Lac-Normand	UNO	0	1	...	1	2 168,83	---	5604	1492
Notre-Dame-de-Montauban	M	895	909	1.6	372	163,42	5,6	2620	863
Rivière-de-la-Savane	UNO	0	0	...	0	1 208,58	---	5615	1493
Saint-Adelphe	P	1,047	1,014	-3.2	388	136,03	7,5	2424	786
Saint-Roch-de-Mékinac	P	292	298	2.1	144	155,40	1,9	4287	1352
Saint-Séverin	P	967	976	0.9	372	61,98	15,7	2508	821
Saint-Tite	P	1,448	1,445	-0.2	552	88,13	16,4	1917	611
Saint-Tite	V	2,654	2,555	-3.7	1,129	2,88	887,2	1266	362
Sainte-Thécle	M	2,766	2,698	-2.5	1,033	216,66	12,5	1223	350
Memphrémagog		35,984	36,461	6.9	15,898	1 281,05	30,0		
Austin	M	864	1,083	25.3	490	72,62	14,9	2325	757
Ayer's Cliff	VL	832 A	986	18.5	371	5,80	170,0	2486	813
Bolton-Est	M	595	651	9.4	279	80,78	8,1	3144	1044
Eastman	VL	710	711	0.1	291	13,29	53,5	3008	1003
Hatley	CT	720	777	7.9	302	43,06	18,0	2863	949
Hatley	M	675 A	642	-4.9	255	60,68	10,6	3173	1055
Magog	CT	4,541	5,216	14.9	2,103	124,22	42,0	715	193
Magog	V	14,034	14,050	0.1	6,007	15,28	919,5	294	93
North Hatley	VL	704	758	7.7	321	3,24	234,0	2896	959
Ogden	M	746	769	3.1	284	75,50	10,2	2875	953
Ormerville	VL	1,851	2,068	11.7	692	6,19	334,1	1475	448
Orford	CT	985	1,427	44.9	671	122,16	11,7	1931	621
Potton	CT	1,603	1,690	5.4	754	264,10	6,4	1710	530
Saint-Benoît-du-Lac	M	57	53	-7.0	0	2,28	23,2	5183	1466
Saint-Étienne-de-Bolton	M	377	400	6.1	166	47,99	8,3	3927	1264
Sainte-Catherine-de-Hatley	M	1,742 A	1,859	6.7	695	86,09	21,6	1600	492
Stanstead	CT	845	883	4.5	373	113,93	7,8	2677	880
Stanstead	V	3,101 A	3,112	0.4	1,292	21,93	141,9	1087	304
Stukely	M	248	444	79.0	238	58,99	7,5	3774	1226
Stukely-Sud	VL	754	882	17.0	314	62,92	14,0	2680	883
Minganie - Basse-Côte-Nord		12,845	12,684	-1.3	4,052	100 131,75	0,1		
Aguanish	M	402	380	-5.5	130	611,87	0,6	3987	1284
Baie-Johan-Beetz	M	107	85	-20.6	36	397,72	0,2	5049	1460
Blanc-Sablon	M	1,211	1,248	3.1	423	258,25	4,8	2112	685
Bonne-Espérance	M	896	906	1.1	266	692,25	1,3	2627	866
Côte-Nord-du-Golfe-Saint-Laurent	M	1,322 A	1,214	-8.2	413	2 227,61	0,5	2143	696
Gros-Mécatina	M	674 A	622	-7.7	224	818,87	0,8	3226	1072
Hayre-Saint-Pierre	M	3,502	3,450	-1.5	1,145	2 754,32	1,3	1017	281
L'Île-d'Anticosti	M	264	263	-0.4	113	7 923,16	---	4410	1378
La Romaine 2	R	758	833	9.9	181	0,41	2 031,7	2768	914
Lac-Jérôme	UNO	0	0	...	0	42 636,99	---	5615	1493
Longue-Pointe	M	552	537	-2.7	192	413,79	1,3	3470	1146
Mingan	R	365	431	18.1	101	18,14	23,8	3818	1237
Natashquan	CT	380	356	-6.3	129	194,88	1,8	4069	1311
Natashquan 1	R	598	639	6.9	122	0,25	2 556,0	3181	1059
Pakuashipi	S-E	211	242	14.7	49	3,75	64,5	4472	1392
Petit-Mécatina	UNO	0	0	...	0	37 983,51	---	5615	1493
Rivière-au-Tonnerre	M	526	476	-9.5	182	1 331,18	0,4	3661	1196
Rivière-Saint-Jean	M	317	319	0.6	118	652,55	0,5	4214	1338
Saint-Augustin	M	760 A	683	-10.1	228	1 212,25	0,6	3070	1019
Mirabel		17,971	22,689	26.3	7,949	492,20	46,1		
Mirabel	V	17,971	22,689	26.3	7,949	492,20	46,1	181	56
Montcalm		32,658 A	38,053	16.5	14,375	712,74	53,4		
Laurentides	V	2,336	2,703	15.7	1,017	3,83	705,7	1221	349
Saint-Alexis	P	738	755	2.3	262	36,60	20,6	2905	962
Saint-Alexis	VL	477	503	5.5	185	6,60	76,2	3569	1167
Saint-Calixte	M	3,869 A	4,681	21.0	2,155	145,86	32,1	775	213
Saint-Esprit	P	1,845	1,908	3.4	721	54,30	35,1	1560	480
Saint-Jacques	P	1,542	1,554	0.8	529	59,03	26,3	1825	571

See note(s), endnote(s) and abbreviation(s) at the end of the publication. - Voir nota, note(s) de fin de document et abréviation(s) à la fin de la publication.

Table 10. Population and Dwelling Counts, for Census Divisions, Census Subdivisions (Municipalities) and Designated Places (1) (2), 1991 and 1996 Censuses - 100% Data

Tableau 10. Chiffres de population et des logements, divisions de recensement, subdivisions de recensement (municipalités) et localités désignées (1) (2), recensements de 1991 et 1996 - données intégrales

	CSD/ DPL type - Genre de SDR/ LD	Population			Dwellings, 1996 - Logements, 1996	Land area in square kilometres, 1996 - Superficie des terres en kilomètres carrés, 1996	Population density per square kilometre, 1996 - Densité de la population au kilomètre carré, 1996	CSD population rank, 1996 - Rang de la population des SDR, 1996	
		1991	1996	% change - Variation en %				National	Provincial
Saint-Jacques	VL	2,251	2,261	0.4	849	5,67	398,8	1374	404
Saint-Liguori	P	1,506	1,730	14.9	635	50,94	34,0	1679	518
Saint-Lin	M	7,029 A	9,336	32.8	3,264	113,69	82,1	422	127
Saint-Roch-de-l'Achigan	P	3,795	4,305	13.4	1,525	75,42	57,1	836	226
Saint-Roch-Ouest	M	357	350	-2.0	109	24,24	14,4	4099	1319
Sainte-Julienne	P	5,797 A	6,778	16.9	2,687	102,11	66,4	562	159
Sainte-Marie-Salomé	P	1,116	1,189	6.5	437	34,45	34,5	2175	707
Montmagny		23,667	23,794	0.5	9,225	1 678,26	14,2		
Berthier-sur-Mer	P	1,135	1,227	8.1	477	26,07	47,1	2129	690
Cap-Saint-Ignace	M	2,990	3,078	2.9	1,157	193,83	15,9	1096	310
Lac-Frontière	M	184	174	-5.4	70	51,33	3,4	4729	1433
Montmagny	V	11,861	11,885	0.2	4,740	125,77	94,5	342	106
Notre-Dame-du-Rosaire	M	378	394	4.2	164	158,53	2,5	3949	1271
Saint-Antoine-de-l'Isle-aux-Grues	P	202	176	-12.9	71	24,79	7,1	4716	1431
Saint-Fabien-de-Panet	P	985	1,061	7.7	389	187,01	5,7	2352	767
Saint-François-de-la-Rivière-du-Sud	M	1,620	1,609	-0.7	582	95,97	16,8	1775	550
Saint-Just-de-Bretenières	M	946	881	-6.9	343	130,74	6,7	2682	884
Saint-Paul-de-Montminy	M	975	931	-4.5	386	162,88	5,7	2583	845
Saint-Pierre-de-la-Rivière-du-Sud	P	903	889	-1.6	311	91,83	9,7	2667	879
Sainte-Apolline-de-Patton	P	719	705	-1.9	247	255,71	2,8	3025	1009
Sainte-Euphémie-sur-Rivière-du-Sud	M	366	376	2.7	148	93,61	4,0	4000	1288
Sainte-Lucie-de-Beauregard	M	403	408	1.2	140	80,19	5,1	3899	1256
Nicolet-Yamaska		23,897	23,673	-0.9	8,934	1 001,42	23,6		
Aston-Jonction	VL	203	214	5.4	83	1,02	209,8	4572	1409
Baie-du-Febvre	M	1,243	1,196	-3.8	458	95,78	12,5	2168	705
Grand-Saint-Esprit	M	556	499	-10.3	182	28,05	17,8	3579	1172
La Visitation-de-Yamaska	M	399	400	0.3	145	41,96	9,5	3927	1264
Nicolet	V	4,789	4,352	-9.1	1,656	5,62	774,4	831	225
Nicolet-Sud	M	396	367	-7.3	148	41,73	8,8	4034	1301
Notre-Dame-de-Pierreville	P	806	813	0.9	337	23,78	34,2	2808	926
Odanak 12	R	333	392	17.7	169	5,07	77,3	3956	1273
Pierreville	VL	1,074	976	-9.1	417	0,96	1 016,7	2508	821
Saint-Célestin	M	737	670	-9.1	229	78,74	8,5	3098	1029
Saint-Célestin	VL	735	756	2.9	264	1,62	466,7	2904	961
Saint-Elphège	P	320	321	0.3	110	40,72	7,9	4205	1336
Saint-François-du-Lac	P	1,019	1,095	7.5	456	60,82	18,0	2306	751
Saint-François-du-Lac	VL	912	907	-0.5	389	1,19	762,2	2624	865
Saint-Jean-Baptiste-de-Nicolet	P	2,751	3,076	11.8	1,105	47,16	65,2	1097	311
Saint-Léonard-d'Aston	M	2,229 A	2,216	-0.6	885	83,01	26,7	1393	413
Saint-Raphaël-Partie-Sud	P	225	219	-2.7	67	25,17	8,7	4557	1408
Saint-Thomas-de-Pierreville	P	659	705	7.0	253	54,11	13,0	3025	1009
Saint-Wenceslas	M	1,190 A	1,170	-1.7	409	78,61	14,9	2191	712
Saint-Zéphirin-de-Courval	P	789	796	0.9	285	71,02	11,2	2836	941
Sainte-Eulalie	M	815	879	7.9	323	86,78	10,1	2685	886
Sainte-Monique	P	478	438	-8.4	139	57,56	7,6	3795	1232
Sainte-Monique	VL	226	192	-15.0	74	0,88	218,2	4651	1420
Sainte-Perpétue	P	1,013	1,024	1.1	351	70,06	14,6	2405	783
Nord-du-Québec		36,310	38,395	5.7	11,379	741 906,57	0,1		
Akulivik	TI	0 A	0	...	0	446,63	...	5615	1493
Akulivik	VN	375	411	9.6	95	78,24	5,3	3891	1252
Aupaluk	TI	0 A	0	...	0	543,45	...	5615	1493
Aupaluk	VN	131	159	21.4	38	29,99	5,3	4776	1439
Baie-d'Hudson	UNO	0	0	...	0	139 902,64	...	5615	1493
Baie-James	M	3,073 A	1,978	-35.6	742	305 560,50	...	1529	465
Chapais	V	2,391	2,030	-15.1	744	60,55	33,5	1498	454
Chibougamau	V	8,855	8,664	-2.2	3,217	754,08	11,5	451	134
Chisasibi	TR	2,306	3,251	41.0	629	808,48	4,0	1062	296
Chisasibi	VC	0	0	...	0	469,07	...	5615	1493
Eastmain	TR	444	527	18.7	113	151,45	3,5	3508	1154
Eastmain	VC	0	0	...	0	322,61	...	5615	1493
Fort-Rupert	VC	0	0	...	0	272,18	...	5615	1493
Inukjuak	VN	1,044	1,184	13.4	266	64,46	18,4	2180	708
Inukjuak	TI	0 A	0	...	0	418,00	...	5615	1493
Ivujuvik	VN	263	274	4.2	58	34,13	8,0	4375	1372
Kangiqsualujuaq	TI	0 A	0	...	0	541,88	...	5615	1493
Kangiqsualujuaq	VN	529	648	22.5	138	33,62	19,3	3152	1047
Kangiqsujuaq	TI	0 A	0	...	0	568,88	...	5615	1493
Kangiqsujuaq	VN	404	479	18.6	111	12,48	38,4	3646	1188
Kangirsuk	TI	0 A	0	...	0	520,75	...	5615	1493
Kangirsuk	VN	351	394	12.3	95	55,14	7,1	3949	1271

See note(s), endnote(s) and abbreviation(s) at the end of the publication. - Voir nota, note(s) de fin de document et abréviation(s) à la fin de la publication.

Table 10. Population and Dwelling Counts, for Census Divisions, Census Subdivisions (Municipalities) and Designated Places (1) (2), 1991 and 1996 Censuses - 100% Data

Tableau 10. Chiffres de population et des logements, divisions de recensement, subdivisions de recensement (municipalités) et localités désignées (1) (2), recensements de 1991 et 1996 - données intégrales

	CSD/ DPL type - Genre de SDR/ LD	Population			Dwellings, 1996 - Logements, 1996	Land area in square kilometres, 1996 - Superficie des terres en kilomètres carrés, 1996	Population density per square kilometre, 1996 - Densité de la population au kilomètre carré, 1996	CSD population rank, 1996 - Rang de la population des SDR, 1996	
		1991	1996	% change - Variation en %				National	Provincial
Kuujuuaq	TI	0 A	0	...	0	324,87	--	5615	1493
Kuujuuaq	VN	1,405	1,726	22.8	509	284,12	6,1	1681	520
Kuujuuarapiik	VN	605	579	-4.3	169	8,06	71,8	3344	1114
Lebel-sur-Quévillon	V	3,414	3,416	0.1	1,203	43,10	79,3	1029	285
Matagami	V	2,467	2,243	-9.1	871	64,75	34,6	1384	409
Mistassini	VC	0 A	0	...	0	471,81	--	5615	1493
Mistissini	TR	1,573	2,334	48.4	509	891,04	2,6	1342	394
Nemiscau	TR	464	487	5.0	126	87,14	5,6	3623	1181
Nemiscau	VC	0	0	...	0	54,43	--	5615	1493
Ouje-Bougoumou	S-E	101 A	478	373.3	132	2,57	186,0	3650	1190
Poste-de-la-Baleine	VC	0	0	...	0	308,46	--	5615	1493
Puvirnituq	VN	1,091	1,169	7.1	275	95,00	12,3	2196	713
Quaqtaq	TI	0 A	0	...	0	519,86	--	5615	1493
Quaqtaq	VN	236	257	8.9	63	26,49	9,7	4430	1383
Rivière-Koksoak	UNO	0	0	...	0	283 685,90	--	5615	1493
Salluit	TI	0 A	0	...	0	591,51	--	5615	1493
Salluit	VN	823	929	12.9	202	14,50	64,1	2586	847
Schefferville	VK	0	0	...	0	252,46	--	5615	1493
Tasiujaq	TI	0 A	0	...	0	494,38	--	5615	1493
Tasiujaq	VN	152	191	25.7	43	67,08	2,8	4657	1423
Umiujaq	VN	284	315	10.9	77	27,00	11,7	4231	1343
Waskaganish	TR	1,344	1,548	15.2	343	513,88	3,0	1832	575
Waswanipi	TR	758 A	1,085	43.1	244	421,84	2,6	2321	755
Waswanipi	VC	0 A	0	...	0	265,34	--	5615	1493
Wemindji	TR	919 A	0	-100.0	0	388,75	--	5615	1493
Wemindji	VC	0 A	1,013	...	221	157,25	6,4	2429	787
Whapmagoostui	TR	508	626	23.2	146	195,76	3,2	3218	1068
Pabok		21,713	21,340	-1.7	7,832	3 075,35	6,9		
Chandler	V	3,382	3,358	-0.7	1,295	16,89	198,8	1038	290
Grande-Rivière	V	3,979	3,888	-2.3	1,425	87,15	44,6	921	250
Mont-Alexandre	UNO	0	0	...	0	1 797,17	--	5615	1493
Newport	M	2,158	2,029	-6.0	692	206,86	9,8	1501	455
Pabos	M	1,475	1,488	0.9	548	139,16	10,7	1885	599
Pabos Mills	M	1,557	1,578	1.3	582	17,41	90,6	1800	564
Percé	V	4,028	3,993	-0.9	1,507	427,94	9,3	899	242
Port-Daniel	M	1,804	1,755	-2.7	664	186,09	9,4	1668	512
Saint-François-de-Pabos	M	765	708	-7.5	241	44,65	15,9	3014	1005
Sainte-Germaine-de-l'Anse-aux-Gascons	P	1,285	1,281	-0.3	439	117,66	10,9	2069	667
Sainte-Thérèse-de-Gaspé	M	1,280	1,262	-1.4	439	34,37	36,7	2095	677
Papineau		19,483	20,332	4.4	8,681	2 918,39	7,0		
Boileau	M	217	228	5.1	110	142,68	1,6	4524	1399
Bowman	M	481	516	7.3	218	133,71	3,9	3536	1159
Chénéville	VL	635	646	1.7	272	10,52	61,4	3159	1048
Duhamel	M	394	321	-18.5	219	227,95	1,4	4205	1336
Fasset	M	505	500	-1.0	208	13,99	35,7	3576	1171
Lac-des-Écorces	UNO	0	0	...	0	338,95	--	5615	1493
Lac-des-Plages	M	374	380	1.6	186	123,10	3,1	3987	1284
Lac-Simon	M	583	667	14.4	437	96,84	6,9	3105	1033
Lochaber	CT	492 A	510	3.7	164	63,80	8,0	3552	1162
Lochaber-Partie-Ouest	CT	470	477	1.5	162	61,23	7,8	3657	1193
Mayo	M	370	401	8.4	156	72,68	5,5	3923	1262
Montebello	VL	1,022	1,066	4.3	470	7,95	134,1	2345	764
Montpellier	M	734	835	13.8	467	111,37	7,5	2766	913
Mulgrave-et-Derry	CU	233	250	7.3	96	296,62	0,8	4457	1388
Namur	M	512	543	6.1	247	61,07	8,9	3446	1141
Notre-Dame-de-Bon-Secours-Partie-Nord	P	240	273	10.1	104	265,76	1,0	4378	1373
Notre-Dame-de-la-Paix	P	662	688	3.9	260	105,62	6,5	3055	1017
Papineauville	VL	1,637	1,628	-0.5	683	6,76	240,8	1750	542
Plaisance	M	992	992	--	389	34,29	28,9	2468	805
Ripon	CT	615	714	16.1	344	128,53	5,6	3003	1000
Ripon	VL	604	601	-0.5	246	4,71	127,6	3287	1092
Saint-André-Avellin	P	1,401	1,588	13.3	631	136,06	11,7	1792	561
Saint-André-Avellin	VL	1,550	1,710	10.3	676	2,84	602,1	1696	526
Saint-Émile-de-Suffolk	M	448 A	433	-3.3	166	55,25	7,8	3810	1235
Saint-Sixte	M	456	456	--	153	81,33	5,6	3731	1215
Sainte-Angélique	P	592	634	7.1	249	50,09	12,7	3197	1064
Thurso	V	2,507 A	2,498	-0.4	1,001	5,14	486,0	1285	368
Val-des-Bois	M	624	668	7.1	321	225,60	3,0	3101	1030
Vinoy	M	125	109	-12.8	46	53,95	2,0	4944	1455
Pontiac		15,111	15,576	3.1	5,953	15 597,10	1,0		

See note(s), endnote(s) and abbreviation(s) at the end of the publication. - Voir nota, note(s) de fin de document et abréviation(s) à la fin de la publication.

Table 10. Population and Dwelling Counts, for Census Divisions, Census Subdivisions (Municipalities) and Designated Places (1) (2), 1991 and 1996 Censuses - 100% Data

Tableau 10. Chiffres de population et des logements, divisions de recensement, subdivisions de recensement (municipalités) et localités désignées (1) (2), recensements de 1991 et 1996 - données intégrales

	CSD/ DPL type - Genre de SDR/ LD	Population			Dwellings, 1996 - Logements, 1996	Land area in square kilometres, 1996 - Superficie des terres en kilomètres carrés, 1996	Population density per square kilometre, 1996 - Densité de la population au kilomètre carré, 1996	CSD population rank, 1996 - Rang de la population des SDR, 1996	
		1991	1996	% change - Variation en %				National	Provincial
Alleyne-et-Cawood	CU	195	185	-5.1	95	346,64	0,5	4683	1426
Bristol	CT	1,116	1,129	1.2	461	224,09	5,0	2258	740
Bryson	VL	763	753	-1.3	296	3,11	242,1	2910	966
Campbell's Bay	VL	912	874	-4.2	345	3,47	251,9	2694	887
Chapeau	VL	445	442	-0.7	152	6,42	68,8	3777	1227
Chichester	CT	460	462	0.4	170	225,72	2,0	3711	1209
Clarendon	CT	1,489	1,474	-1.0	524	327,27	4,5	1893	602
Fort-Coulonge	VL	1,647	1,716	4.2	620	3,44	498,8	1688	523
Grand-Calumet	CT	787	774	-1.7	296	130,59	5,9	2869	951
L'Isle-aux-Allumettes	CT	542	590	8.9	217	87,05	6,8	3320	1104
L'Isle-aux-Allumettes-Partie-Est	CT	443	450	1.6	181	96,74	4,7	3750	1221
Lac-Nilgaut	UNO	1	0	-100.0	0	11 593,67	--	5615	1493
Leslie-Clapham-et-Huddersfield	CU	923	1,002	8.6	392	496,22	2,0	2455	801
Litchfield	CT	493	484	-1.8	174	178,60	2,7	3634	1185
Mansfield-et-Pontefract	CU	1,902	2,115	11.2	734	420,80	5,0	1451	436
Portage-du-Fort	VL	295	289	-2.0	114	4,25	68,0	4321	1360
Rapides-des-Joachims	M	183	185	1.1	74	243,98	0,8	4683	1426
Shawville	VL	1,591	1,632	2.6	696	5,26	310,3	1747	541
Sheen-Esher-Aberdeen-et-Malakoff	CU	99	127	28.3	53	571,01	0,2	4883	1450
Thorne	CT	359	397	10.6	180	177,34	2,2	3940	1268
Waltham-et-Bryson	CU	466	496	6.4	179	451,43	1,1	3587	1173
Portneuf		43,179	45,185	4.6	17,577	3 924,39	11,5		
Cap-Santé	M	2,563	2,615	2.0	1,013	54,39	48,1	1247	355
Deschambault	M	1,213	1,240	2.2	514	55,35	22,4	2119	687
Donnacona	V	5,659	5,739	1.4	2,266	20,12	285,2	655	179
Grondines	M	654	718	9.8	284	67,66	10,6	2990	992
Lac-Blanc	UNO	4	0	-100.0	0	550,29	--	5615	1493
Lac-Lapeyrière	UNO	0	0	...	0	398,94	--	5615	1493
Lac-Sergent	V	219	198	-9.6	80	3,64	54,4	4630	1419
Linton	UNO	0	0	...	0	474,03	--	5615	1493
Neuville	VL	1,006	1,013	0.7	433	7,17	141,3	2429	787
Notre-Dame-de-Portneuf	P	1,675 A	1,727	3.1	701	65,40	26,4	1680	519
Pointe-aux-Trembles	P	1,970	2,248	14.1	804	64,52	34,8	1381	408
Pont-Rouge	VL	4,133	4,676	13.1	1,715	12,89	362,8	778	214
Portneuf	V	1,394 A	1,470	5.5	621	9,27	158,6	1897	605
Rivière-à-Pierre	M	672	694	3.3	273	519,75	1,3	3037	1013
Saint-Alban	M	1,176 A	1,159	-1.4	473	147,13	7,9	2210	719
Saint-Basile	P	823	840	2.1	326	76,15	11,0	2753	909
Saint-Basile-Sud	VL	1,733	1,684	-2.8	694	21,55	78,1	1714	531
Saint-Casimir	M	1,331	1,347	1.2	537	23,06	58,4	2013	648
Saint-Casimir	P	430	436	1.4	154	42,89	10,2	3802	1234
Saint-Gilbert	P	315	323	2.5	107	36,96	8,7	4194	1333
Saint-Léonard-de-Portneuf	M	997	988	-0.9	380	140,72	7,0	2478	809
Saint-Marc-des-Carrières	VL	2,844	2,955	3.9	1,133	17,43	169,5	1136	322
Saint-Raymond	V	8,126 A	8,733	7.5	3,335	671,22	13,0	447	133
Saint-Thuribe	P	410	360	-12.2	131	50,82	7,1	4056	1307
Saint-Ubalde	M	1,552	1,540	-0.8	647	138,69	11,1	1837	578
Sainte-Christine-d'Auvergne	M	314	337	7.3	184	146,30	2,3	4148	1327
Sainte-Jeanne-de-Pont-Rouge	M	1,966	2,145	9.1	772	108,05	19,9	1432	428
Rimouski-Hegette		51,290	52,677	2.7	21,276	2 575,16	20,5		
Esprit-Saint	M	501	472	-5.8	169	167,08	2,8	3678	1201
Grand-Lac-Touradi	UNO	0	0	...	0	147,21	--	5615	1493
La Trinité-des-Monts	P	345	283	-18.0	112	233,10	1,2	4340	1365
Lac-Huron	UNO	2	3	50.0	1	969,95	--	5560	1484
Le Bic	M	3,041	2,999	-1.4	1,125	80,29	37,4	1121	317
Mont-Label	M	320	355	10.9	119	31,70	11,2	4076	1314
Pointe-au-Père	V	4,001	4,145	3.6	1,455	17,84	232,3	869	235
Rimouski	V	30,873	31,773	2.9	13,681	76,02	418,0	141	38
Rimouski-Est	VL	2,141	2,119	-1.0	867	6,14	345,1	1448	435
Saint-Anaclet-de-Lessard	P	2,468	2,546	3.2	904	126,26	20,2	1272	364
Saint-Eugène-de-Ladrière	P	512	479	-6.4	166	49,39	9,7	3646	1188
Saint-Fabien	P	1,822	1,838	0.9	684	128,07	14,4	1614	497
Saint-Marcellin	P	290	313	7.9	130	117,02	2,7	4240	1346
Saint-Narcisse-de-Rimouski	P	1,002	996	-0.6	368	158,12	6,3	2462	803
Saint-Valérien	P	801	830	3.6	265	144,49	5,7	2775	917
Sainte-Blandine	P	1,938	2,114	9.1	743	74,59	28,3	1452	437
Sainte-Odile-sur-Rimouski	P	1,233	1,412	14.5	487	47,89	29,5	1946	625
Rivière-du-Loup		31,485	32,120	2.0	12,546	1 269,35	25,3		
Cacouna	R	0 A	0	...	0	0,01	--	5615	1493
L'Isle-Verte	VL	1,013	971	-4.1	415	7,58	128,1	2516	824

See note(s), endnote(s) and abbreviation(s) at the end of the publication. - Voir nota, note(s) de fin de document et abréviation(s) à la fin de la publication.

Table 10. Population and Dwelling Counts, for Census Divisions, Census Subdivisions (Municipalities) and Designated Places (1) (2), 1991 and 1996 Censuses - 100% Data

Tableau 10. Chiffres de population et des logements, divisions de recensement, subdivisions de recensement (municipalités) et localités désignées (1) (2), recensements de 1991 et 1996 - données intégrales

	CSD/ DPL type - Genre de SDR/ LD	Population			Dwellings, - Logements, 1996	Land area in square kilometres, - Superficie des terres en kilomètres carrés, 1996	Population density per square kilometre, 1996 - Densité de la population au kilomètre carré, 1996	CSD population rank, 1996 - Rang de la population des SDR, 1996	
		1991	1996	% change - Variation en %				National	Provincial
Notre-Dame-des-Sept-Douleurs	P	44	42	-4.5	24	11,19	3,8	5246	1470
Notre-Dame-du-Portage	P	1,163	1,209	4.0	478	38,26	31,6	2152	699
Rivière-du-Loup	V	14,017	14,721	5.0	6,283	16,94	869,0	278	88
Saint-Antoine	P	3,268	3,368	3.1	1,202	175,74	19,2	1037	289
Saint-Arsène	P	1,181	1,198	1.4	388	71,02	16,9	2162	703
Saint-Cyprien	M	1,238	1,274	2.9	412	134,57	9,5	2081	674
Saint-Épiphanie	M	940	895	-4.8	346	82,36	10,9	2651	873
Saint-François-Xavier-de-Viger	M	318	305	-4.1	117	106,75	2,9	4262	1348
Saint-Georges-de-Cacouna	P	677	664	-1.9	243	55,24	12,0	3116	1035
Saint-Georges-de-Cacouna	VL	1,139	1,130	-0.8	440	7,24	156,1	2256	739
Saint-Hubert	P	1,380	1,374	-0.4	471	193,96	7,1	1987	638
Saint-Jean-Baptiste-de-l'Isle-Verte	M	601	596	-0.8	199	107,72	5,5	3306	1097
Saint-Modeste	P	871	891	2.3	316	107,82	8,3	2662	877
Saint-Patrice-de-la-Rivière-du-Loup	P	3,193	3,080	-3.5	1,042	66,79	46,1	1095	309
Saint-Paul-de-la-Croix	P	442	402	-9.0	170	84,26	4,8	3919	1261
Whitworth	R	0 A	0	...	0	1,90	--	5615	1493
Robert-Cliche		18,586	18,712	0.7	6,595	818,94	22,8		
Beauceville	V	3,869	3,751	-3.0	1,489	6,36	589,8	948	262
Saint-Alfred	M	439	467	6.4	164	42,42	11,0	3695	1204
Saint-François-de-Beauce	M	1,238	1,357	9.6	452	101,40	13,4	2003	645
Saint-François-Ouest	M	1,247	1,263	1.3	376	59,19	21,3	2094	676
Saint-Frédéric	P	1,008	1,006	-0.2	322	73,86	13,6	2448	798
Saint-Joseph-de-Beauce	P	1,200 A	1,121	-6.6	348	104,06	10,8	2271	744
Saint-Joseph-de-Beauce	V	3,131 A	3,240	3.5	1,281	4,49	721,6	1065	298
Saint-Joseph-des-Érables	M	447	455	1.8	130	51,60	8,8	3733	1216
Saint-Jules	P	558	537	-3.8	167	56,61	9,5	3470	1146
Saint-Odilon-de-Cranbourne	P	1,454	1,448	-0.4	484	128,77	11,2	1915	610
Saint-Séverin	P	288	272	-5.6	103	56,40	4,8	4381	1374
Saint-Victor	VL	1,154	1,253	8.6	463	7,28	172,1	2105	681
Saint-Victor-de-Tring	M	1,183	1,155	-2.4	328	102,84	11,2	2215	723
Tring-Jonction	VL	1,370	1,387	1.2	488	23,66	58,6	1969	630
Roussillon †		118,355	132,167	11.7	46,379	421,52	313,5		
Candiac	V	10,765 A	11,805	9.7	4,120	16,54	713,7	346	107
Châteauguay	V	39,833	41,423	4.0	14,815	35,40	1 170,1	114	27
Delson	V	6,063	6,703	10.6	2,298	7,15	937,5	570	160
Kahnawake 14 †	R	†	†	†	†	50,26	†		
La Prairie	V	15,237 A	17,128	12.4	6,354	43,33	395,3	240	78
Léry	V	2,429	2,410	-0.8	895	11,17	215,8	1319	381
Mercier	V	8,227	9,059	10.1	3,068	45,89	197,4	433	130
Saint-Constant	V	18,424 A	21,933	19.0	7,182	57,32	382,6	185	58
Saint-Isidore	P	2,247	2,401	6.9	823	51,83	46,3	1325	386
Saint-Mathieu	M	1,753 A	1,925	9.8	697	32,07	60,0	1551	474
Saint-Philippe	P	3,572	3,656	2.4	1,273	61,50	59,4	970	267
Sainte-Catherine	V	9,805	13,724	40.0	4,854	9,06	1 514,8	303	94
Rouville		31,444 A	33,090	5.2	12,017	544,64	60,8		
L'Ange-Gardien	VL	563	599	6.4	241	0,90	665,6	3294	1094
Marieville	V	5,128 A	5,510	7.4	2,143	3,42	1 611,1	677	187
Notre-Dame-de-Bon-Secours	M	1,384	1,516	9.5	544	27,42	55,3	1866	591
Richelieu	V	2,843	3,195	12.4	1,205	2,78	1 149,3	1075	302
Rougemont	VL	1,176 A	1,237	5.2	464	3,42	361,7	2121	688
Saint-Ange-Gardien	P	1,291	1,312	1.6	407	89,23	14,7	2042	661
Saint-Césaire	P	1,967	1,945	-1.1	649	65,20	29,8	1542	470
Saint-Césaire	V	2,907	2,990	2.9	1,206	3,98	751,3	1123	318
Saint-Jean-Baptiste	P	2,953 A	2,913	-1.4	1,068	71,68	40,6	1146	324
Saint-Mathias-sur-Richelieu	M	3,553	4,014	13.0	1,423	48,23	83,2	893	239
Saint-Michel-de-Rougemont	P	1,337 A	1,463	9.4	480	41,72	35,1	1907	607
Saint-Paul-d'Abbotsford	P	2,711	2,789	2.9	986	79,59	35,0	1194	341
Sainte-Angèle-de-Monnoir	P	1,391	1,481	6.5	483	45,54	32,5	1888	600
Sainte-Marie-de-Monnoir	P	2,240 A	2,126	-5.1	718	61,53	34,6	1446	434
Rouyn-Noranda		42,033	42,638	1.4	17,200	5 998,73	7,1		
Arntfield	M	433	433	—	191	418,37	1,0	3810	1235
Beaudry	M	1,096	1,139	3.9	380	114,10	10,0	2244	736
Bellecombe	M	753	755	0.3	253	608,99	1,2	2905	962
Cadillac	V	977	930	-4.8	353	364,10	2,6	2584	846
Cloutier	M	363	356	-1.9	135	129,08	2,8	4069	1311
D'Alembert	M	768	810	5.5	276	401,22	2,0	2813	930
Destor	M	421	445	5.7	145	254,52	1,7	3770	1225
Évain	M	3,668	3,892	6.1	1,266	196,13	19,8	920	249
Lac-Dufault	M	748	978	30.7	337	39,13	25,0	2503	816

See note(s), endnote(s) and abbreviation(s) at the end of the publication. - Voir note(s), note(s) de fin de document et abréviation(s) à la fin de la publication.

Table 10. Population and Dwelling Counts, for Census Divisions, Census Subdivisions (Municipalities) and Designated Places (1) (2), 1991 and 1996 Censuses - 100% Data

Tableau 10. Chiffres de population et des logements, divisions de recensement, subdivisions de recensement (municipalités) et localités désignées (1) (2), recensements de 1991 et 1996 - données intégrales

	CSD/ DPL type - Genre de SDR/ LD	Population			Dwellings, 1996 - Logements, 1996	Land area in square kilometres, 1996 - Superficie des terres en kilomètres carrés, 1996	Population density per square kilometre, 1996 - Densité de la population au kilomètre carré, 1996	CSD population rank, 1996 - Rang de la population des SDR, 1996	
		1991	1996	% change - Variation en %				National	Provincial
Lac-Montanier	UNO	0	0	...	0	283,91	--	5615	1493
Lac-Surimau	UNO	0	7	...	5	182,60	--	5501	1476
McMatters	M	1,806 A	1,914	6.0	641	385,81	5,0	1555	477
Montbeillard	M	569	677	19.0	291	217,27	3,1	3083	1023
Rapide-des-Cèdres	UNO	10	0	-100.0	0	1 099,93	--	5615	1493
Rollet	M	362	408	12.7	150	375,03	1,1	3899	1256
Rouyn-Noranda	V	28,958 A	28,819	-0.5	12,420	210,79	136,7	149	41
Saint-Joseph-de-Cléricky	M	521	538	3.3	177	191,94	2,8	3464	1145
Saint-Norbert-de-Mont-Brun	M	580	537	-7.4	180	525,81	1,0	3470	1146
Sept-Rivières - Cantapiscou		40,730	40,905	0.4	15,547	90 514,01	0,5		
Cantapiscou	UNO	0	0	...	0	35 684,02	--	5615	1493
Fermont	V	3,735	3,234	-13.4	1,235	484,62	6,7	1066	299
Gallix	M	506	616	21.7	254	73,48	8,4	3248	1079
Kawawachikamach	TR	405	487	20.2	98	39,13	12,4	3623	1181
Lac-Juillet	UNO	0	0	...	0	3 716,10	--	5615	1493
Lac-Vacher	UNO	0	0	...	0	653,01	--	5615	1493
Lac-Walker	UNO	88	128	45.5	45	18 295,31	--	4877	1449
Malipotenam 27A	R	826	1,004	21.5	273	5,41	185,6	2451	799
Matimekosh	R	389	147	-62.2	47	0,36	408,3	4826	1445
Moisie	V	776	897	15.6	366	1 395,95	0,6	2648	871
Port-Cartier	V	7,383	7,070	-4.2	2,564	87,34	80,9	541	152
Rivière-Mouchalagane	UNO	0	0	...	0	18 828,72	--	5615	1493
Rivière-Nipissis	UNO	0	0	...	0	10 105,62	--	5615	1493
Rivière-Pentecôte	M	736	640	-13.0	263	817,15	0,8	3177	1057
Schefferville	V	303	578	90.8	197	27,79	20,8	3346	1115
Sept-Îles	V	24,848	25,224	1.5	9,975	298,93	84,4	161	48
Uashat	R	735	880	19.7	230	1,07	822,4	2684	885
Sherbrooke		126,553 A	132,430	4.6	57,054	368,90	359,0		
Ascot	M	8,414 A	8,663	3.0	3,744	71,72	120,8	453	135
Deauville	VL	2,193	2,599	18.5	1,019	22,80	114,0	1257	358
Fleurimont	V	14,727	16,262	10.4	5,551	34,77	467,7	252	82
Lennoxville	V	4,046	4,036	-0.2	1,811	11,25	358,8	888	238
Rock Forest	V	14,551	16,604	14.1	5,856	51,34	323,4	247	80
Saint-Élie-d'Orford	M	4,854 A	6,148	26.7	2,096	99,93	61,5	617	170
Sherbrooke	V	76,431 A	76,786	0.5	36,492	57,77	1 329,2	59	8
Waterville	V	1,337	1,332	-0.4	485	19,32	68,9	2026	656
Témiscamingue		17,381	18,027	3.7	6,781	18 948,66	1,0		
Angliers	VL	307	306	-0.3	142	293,97	1,0	4258	1347
Béarn	M	1,014	973	-4.0	351	519,56	1,9	2512	823
Belleterre	V	418	395	-5.5	155	548,87	0,7	3946	1270
Duhamel-Ouest	M	595	671	12.8	242	88,90	7,5	3096	1027
Fugèreville	M	398	376	-5.5	135	158,52	2,4	4000	1288
Guérin	CT	274	297	8.4	100	184,23	1,6	4288	1353
Hunter's Point	S-E	9 A	3	-66.7	2	0,05	60,0	5560	1484
Kebaowek	R	130	205	57.7	64	0,21	976,2	4608	1415
Kipawa	M	507	549	8.3	206	36,79	14,9	3430	1135
Laforce	M	225	295	31.1	93	593,72	0,5	4298	1356
Latulippe-et-Gaboury	CU	366	351	-4.1	142	187,88	1,9	4091	1318
Laverlochère	P	854	813	-4.8	283	101,63	8,0	2808	926
Lorrainville	M	1,452 A	1,507	3.8	563	85,61	17,6	1873	593
Moffet	M	246	226	-8.1	89	312,33	0,7	4533	1404
Nédelec	CT	524 A	474	-9.5	176	372,06	1,3	3671	1199
Notre-Dame-du-Nord	M	1,245	1,250	0.4	524	70,58	17,7	2108	682
Rémigny	M	381	364	-4.5	124	805,15	0,5	4042	1302
Rivière-Kipawa	UNO	93 A	92	-1.1	44	13 384,54	--	5012	1459
Saint-Bruno-de-Guigues	M	1,069	1,117	4.5	399	126,96	8,8	2278	745
Saint-Édouard-de-Fabre	P	728	734	0.8	265	199,69	3,7	2957	981
Saint-Eugène-de-Guigues	M	415	423	1.9	157	109,74	3,9	3845	1243
Témiscaming	V	2,944	3,112	5.7	1,169	741,83	4,2	1087	304
Timiskaming 19	R	361	478	32.4	140	19,24	24,8	3650	1190
Ville-Marie	V	2,581	2,855	10.6	1,173	6,50	439,2	1173	334
Winneway	S-E	245	161	-34.3	43	0,10	1 610,0	4769	1438
Témiscouata		23,348	23,082	-1.1	8,491	3 874,37	6,0		
Auclair	M	531	546	2.8	204	104,92	5,2	3438	1139
Biencourt	M	747	675	-9.6	230	187,89	3,6	3087	1024
Cabano	V	3,145	3,086	-1.9	1,246	120,15	25,7	1094	308
Dégelis	V	3,350	3,437	2.6	1,242	553,29	6,2	1023	282
Lac-des-Aigles	M	678	644	-5.0	240	85,11	7,6	3163	1050
Lejeune	M	397	371	-6.5	143	267,06	1,4	4016	1295

See note(s), endnote(s) and abbreviation(s) at the end of the publication. - Voir nota, note(s) de fin de document et abréviation(s) à la fin de la publication.

Table 10. Population and Dwelling Counts, for Census Divisions, Census Subdivisions (Municipalities) and Designated Places (1) (2), 1991 and 1996 Censuses - 100% Data

Tableau 10. Chiffres de population et des logements, divisions de recensement, subdivisions de recensement (municipalités) et localités désignées (1) (2), recensements de 1991 et 1996 - données intégrales

	CSD/ DPL type - Genre de SDR/ LO	Population			Dwellings, 1996 - Logements, 1996	Land area in square kilometres, 1996 - Superficie des terres en kilomètres carrés, 1996	Population density per square kilometre, 1996 - Densité de la population au kilomètre carré, 1996	CSD population rank, 1996 - Rang de la population des SDR, 1996	
		1991	1996	% change - Variation en %				National	Provincial
Notre-Dame-du-Lac	V	2,133	2,193	2.8	819	106,51	20,6	1411	420
Packington	P	618	637	3.1	213	117,90	5,4	3188	1061
Pohénégamook	V	3,248	3,259	0.3	1,197	327,70	9,9	1060	295
Rivière-Bleue	M	1,643	1,517	-7.7	603	174,52	8,7	1862	587
Saint-Athanase	M	384	391	1.8	130	287,87	1,4	3961	1276
Saint-Elzéar	M	406	374	-7.9	125	151,54	2,5	4009	1292
Saint-Eusèbe	P	658	662	0.6	212	128,70	5,1	3121	1036
Saint-Honoré	M	843	838	-0.6	302	259,55	3,2	2756	910
Saint-Jean-de-la-Lande	M	359	323	-10.0	108	108,81	3,0	4194	1333
Saint-Juste-du-Lac	M	638	654	2.5	237	169,58	3,9	3136	1041
Saint-Louis-du-Hal Hal	P	1,484	1,471	-0.9	522	107,45	13,7	1895	603
Saint-Marc-du-Lac-Long	P	509	486	-4.5	175	147,16	3,3	3628	1183
Saint-Michel-du-Squatec	P	1,397	1,380	-1.2	490	357,94	3,9	1980	635
Saint-Pierre-de-Lamy	M	180	138	-23.3	53	110,72	1,2	4843	1447
Thérèse-De Blainville		104,693	119,240	13.9	41,920	204,42	583,3		
Blainville	V	22,679	29,603	30.5	10,118	55,20	536,3	146	40
Bois-des-Filion	V	6,337	7,124	12.4	2,546	3,92	1 817,3	538	150
Boisbriand	V	21,124	25,227	19.4	8,624	27,32	923,4	160	47
Lorraine	V	8,410	8,876	5.5	2,746	5,46	1 625,6	442	132
Rosemère	V	11,198	12,025	7.4	4,026	10,20	1 178,9	339	104
Sainte-Anne-des-Plaines	V	10,787	12,908	19.7	4,013	92,23	140,0	321	98
Sainte-Thérèse	V	24,158	23,477	-2.8	9,847	10,09	2 326,8	172	53
Vallée-de-l'Or		43,121	44,389	2.9	17,249	27 165,46	1,6		
Belcourt	M	292	285	-2.4	108	411,24	0,7	4334	1364
Dubuisson	M	1,480	1,655	11.8	576	163,85	10,1	1734	537
Grand-Lac-Victoria	S-E	72	214	197.2	57	0,68	314,7	4572	1409
Lac-Bricault	UNO	0	0	...	0	1 038,06	---	5615	1493
Lac-Fouilliac	UNO	168	174	3.6	68	264,38	0,7	4729	1433
Lac-Granet	UNO	5	6	20.0	2	1 320,55	---	5510	1477
Lac-Mingo	UNO	4	0	-100.0	0	15,53	---	5615	1493
Lac-Quentin	UNO	4	0	-100.0	0	495,03	---	5615	1493
Lac-Simon	R	686	914	33.2	159	2,72	336,0	2610	857
Malartic	V	4,326	4,154	-4.0	1,628	154,88	26,8	864	231
Matchi-Manitou	UNO	240	241	0.4	97	16 760,57	---	4475	1393
Réservoir-Dozois	UNO	115	0	-100.0	1	3 961,32	---	5615	1493
Rivière-Héva	M	1,043	1,096	5.1	394	172,22	6,4	2305	750
Senneterre	P	1,082	1,169	8.0	433	564,96	2,1	2196	713
Senneterre	V	3,563	3,488	-2.1	1,436	114,45	30,5	1007	278
Sullivan	M	3,045	3,312	8.8	1,190	33,27	99,5	1047	292
Val-d'Or	V	23,842	24,285	1.9	9,998	1 206,60	20,1	165	49
Val-Senneville	M	2,141	2,408	12.5	778	278,32	8,7	1321	383
Vassan	M	1,013	988	-2.5	324	206,83	4,8	2478	809
Vaudreuil-Soulanges		84,503	95,318	12.8	34,889	852,22	111,8		
Coteau-du-Lac	M	4,193	4,960	18.3	1,761	46,58	106,5	737	199
Hudson	V	4,829	4,796	-0.7	1,928	21,73	220,7	763	208
L'Île-Cadieux	V	140	121	-13.6	46	0,62	195,2	4906	1451
L'Île-Perrot	V	8,065 A	9,178	13.8	3,646	4,92	1 865,4	431	129
Les Cèdres	M	3,836	4,641	21.0	1,650	74,57	62,2	785	215
Les Coteaux	M	2,613 A	2,843	8.8	1,064	11,96	237,7	1179	336
Notre-Dame-de-l'Île-Perrot	P	5,261 A	7,059	34.2	2,426	27,34	258,2	542	153
Pincourt	V	9,749 A	10,023	2.8	3,362	9,24	1 084,7	404	122
Pointe-des-Cascades	VL	691	910	31.7	361	2,67	340,8	2617	862
Pointe-Fortune	VL	413	451	9.2	183	8,49	53,1	3745	1220
Rigaud	M	5,770 A	6,057	5.0	2,324	97,56	62,1	624	171
Rivière-Beaudette	M	1,292	1,381	6.9	555	19,64	70,3	1976	632
Saint-Clet	M	1,388	1,524	9.8	544	38,62	39,5	1857	585
Saint-Lazare	P	9,055 A	11,193	23.6	3,671	67,58	165,6	364	116
Saint-Polycarpe	M	1,640	1,676	2.2	609	70,05	23,9	1718	533
Saint-Télesphore	P	772	805	4.3	315	60,62	13,3	2820	934
Saint-Zotique	VL	2,515	3,683	46.4	1,423	24,14	152,6	965	265
Sainte-Justine-de-Newton	P	926	934	0.9	340	84,15	11,1	2579	841
Sainte-Marthe	M	1,056	1,090	3.2	391	80,12	13,6	2311	752
Terrasse-Vaudreuil	M	1,744	1,977	13.4	749	0,99	1 997,0	1530	466
Très-Saint-Rédempteur	P	570	622	9.1	221	25,78	24,1	3226	1072
Vaudreuil-Dorion	V	17,109 A	18,466	7.9	7,023	73,13	252,5	218	71
Vaudreuil-sur-le-Lac	VL	876	928	5.9	297	1,72	539,5	2590	848
Ontario †		10,084,885	10,753,573	6.6	3,951,326	916 733,70	11,7		
Algoma District †		127,269	125,455	-1.4	48,803	51 206,90	2,4		

See note(s), endnote(s) and abbreviation(s) at the end of the publication. - Voir note, note(s) de fin de document et abréviation(s) à la fin de la publication.

Table 10. Population and Dwelling Counts, for Census Divisions, Census Subdivisions (Municipalities) and Designated Places (1) (2), 1991 and 1996 Censuses - 100% Data

Tableau 10. Chiffres de population et des logements, divisions de recensement, subdivisions de recensement (municipalités) et localités désignées (1) (2), recensements de 1991 et 1996 - données intégrales

	CSD/ DPL type - Genre de SDR/ LD	Population			Dwellings, 1996 - Logements, 1996	Land area in square kilometres, 1996 - Superficie des terres en kilomètres carrés, 1996	Population density per square kilometre, 1996 - Densité de la population au kilomètre carré, 1996	CSD population rank, 1996 - Rang de la population des SDR, 1996	
		1991	1996	% change - Variation en %				National	Provincial
Algoma, Unorganized, North Part	UNO	7,450	7,383	-0.9	2,757	47 119,59	0,2	520	168
Hawk Junction	LSB	324	285	-12.0	112	84,42	3,4		
Missenabie	LSB	84	51	-39.3	23	0,39	130,8		
Oba	LSB	10	5	-50.0	4	101,99			
Searchmont	LSB	407	395	-2.9	152	381,93	1,0		
Algoma, Unorganized, South East Part	UNO	0	0	...	0	47,50		5615	893
Algoma, Unorganized, South Part	UNO	0	0	...	0	18,88		5615	893
Blind River	T	3,355	3,152	-6.1	1,280	13,22	238,4	1082	333
Bruce Mines	T	684	653	-4.5	274	6,02	108,5	3138	700
Day and Bright Additional	TP	249	217	-12.9	95	124,79	1,7	4562	826
Dubreuilville	TP	983	990	0.7	344	93,96	10,5	2473	625
Elliot Lake	C	14,089	13,588	-3.6	5,633	756,79	18,0	308	104
Garden River 14 †	R	†	†	†	†	132,16	†		
Goulais Bay 15A †	R	†	†	†	†	6,46	†		
Gros Cap 49 †	R	20	†	†	†	38,07	†		
Hilton	TP	231	255	10.4	100	116,25	2,2	4436	811
Hilton Beach	VL	217	213	-1.8	98	2,26	94,2	4578	828
Hornepayne	TP	1,610	1,480	-8.1	539	141,02	10,5	1890	519
Iron Bridge	VL	823	777	-5.6	307	32,61	23,8	2863	670
Jocelyn	TP	238	294	23.5	112	132,24	2,2	4309	797
Johnson	TP	685	729	6.4	274	139,27	5,2	2969	682
Laird	TP	997	1,073	7.6	371	85,18	12,6	2333	604
Macdonald, Meredith and Aberdeen Additional	TP	1,548	1,521	-1.7	523	162,19	9,4	1860	512
Michipicoten	TP	4,154	4,145	-0.2	1,600	422,09	9,8	869	269
Missanabie 62	R	0 A	0	...	0	0,63		5615	893
Mississagi River 8	R	†	328	...	106	19,79	16,6	4179	788
North Shore	TP	729	678	-7.0	257	212,08	3,2	3081	695
Plummer Additional	TP	596	693	16.3	258	223,91	3,1	3040	691
Prince	TP	987	971	-1.6	331	96,40	10,1	2516	634
Rankin Location 15D †	R	†	†	†	†	16,08	†		
Sagamok †	R	†	†	†	†	90,83	†		
Sault Ste. Marie	C	81,476	80,054	-1.7	31,156	221,52	361,4	53	28
Serpent River 7	R	221	295	33.5	97	72,52	4,1	4298	796
Shedden	TP	927	899	-3.0	349	108,77	8,3	2642	652
St. Joseph	TP	1,180	1,235	4.7	474	125,44	9,8	2124	567
Tarbutt and Tarbutt Additional	TP	439	442	0.7	168	62,76	7,0	3777	762
Thessalon	T	1,543	1,485	-3.8	575	4,38	339,0	1886	517
Thessalon	TP	771	758	-1.7	289	174,15	4,4	2896	676
Thessalon 12 †	R	†	†	†	†	9,69	†		
Thompson	TP	119	125	5.0	52	72,60	1,7	4888	854
White River	TP	948	1,022	7.8	384	104,80	9,8	2409	614
Brant County †		110,806	114,564	3.4	42,342	1 091,23	105,0		
Brantford	C	81,997	84,764	3.4	32,274	71,22	1 190,2	49	27
Brantford	TP	6,509	6,487	-0.3	2,166	239,61	27,1	588	188
Burford	TP	5,733	5,858	2.2	1,992	276,39	21,2	642	203
New Credit (Part) 40A †	R	426	†	†	†	19,89	†		
Oakland	TP	1,398	1,377	-1.5	459	45,43	30,3	1984	537
Onondaga	TP	1,519	1,650	8.6	537	87,11	18,9	1735	488
Paris	T	8,600	8,987	4.5	3,142	13,64	658,9	437	143
Six Nations (Part) 40 †	R	†	†	†	†	156,01	†		
South Dumfries	TP	4,624	5,441	17.7	1,772	181,93	29,9	687	218
Bruce County †		65,268	65,680	0.6	24,961	4 048,47	16,2		
Albemarle	TP	1,140	1,217	6.8	535	241,39	5,0	2140	571
Amabel	TP	3,815 A	3,917	2.7	1,607	289,54	13,5	915	279
Arran	TP	1,690	1,707	1.0	532	225,55	7,6	1701	480
Brant	TP	3,420	3,455	1.0	1,199	286,67	12,1	1015	309
Bruce	TP	1,654	1,510	-8.7	561	281,48	5,4	1871	515
Carrick	TP	2,378	2,431	2.2	740	247,04	9,8	1313	393
Chesley	T	1,852	1,904	2.8	790	2,99	636,8	1564	454
Culross	TP	1,636	1,638	0.1	532	234,11	7,0	1744	490
Eastnor	TP	1,317	1,443	9.6	639	230,81	6,3	1919	525
Elderslie	TP	1,219	1,231	1.0	390	226,08	5,4	2127	569
Greenock	TP	1,741	1,672	-4.0	556	270,68	6,2	1720	484
Hepworth	VL	453	470	3.8	174	2,72	172,8	3688	755
Huron	TP	3,755 A	3,792	1.0	1,404	241,98	15,7	940	284
Kincardine	T	6,601 A	6,620	0.3	2,542	10,25	645,9	574	183
Kincardine	TP	3,065 A	2,954	-3.6	1,005	238,96	12,4	1137	343
Kinloss	TP	1,265	1,277	0.9	395	193,08	6,6	2078	559
Lindsay	TP	505	500	-1.0	244	271,32	1,8	3576	739
Lion's Head	VL	491	550	12.0	236	2,01	273,6	3429	726
Lucknow	VL	1,129	1,215	7.6	510	1,97	616,8	2141	572

See note(s), endnote(s) and abbreviation(s) at the end of the publication. - Voir nota, note(s) de fin de document et abréviation(s) à la fin de la publication.

Table 10. Population and Dwelling Counts, for Census Divisions, Census Subdivisions (Municipalities) and Designated Places (1) (2), 1991 and 1996 Censuses - 100% Data

Tableau 10. Chiffres de population et des logements, divisions de recensement, subdivisions de recensement (municipalités) et localités désignées (1) (2), recensements de 1991 et 1996 - données intégrales

	CSD/ DPL type - Genre de SDR/ LD	Population			Dwellings, 1996 - Logements, 1996	Land area in square kilometres, 1996 - Superficie des terres en kilomètres carrés, 1996	Population density per square kilometre, 1996 - Densité de la population au kilomètre carré, 1996	CSD population rank, 1996 - Rang de la population des SDR, 1996	
		1991	1996	% change - Variation en %				National	Provincial
Mildmay	VL	1,095	1,110	1.4	426	1,76	630,7	2291	597
Neyaashinimging f	R	478	f	f	f	63,84	f		
Paisley	VL	1,102	1,106	0.4	429	1,88	588,3	2294	598
Port Elgin	T	6,857	7,041	2.7	2,651	5,92	1 189,4	543	175
Saugeen	TP	1,863	1,892	1.6	726	157,28	12,0	1573	457
Saugeen 29	R	657	638	-2.9	252	38,18	16,7	3184	704
Southampton	T	3,118	3,151	1.1	1,402	6,07	519,1	1083	334
St. Edmunds	TP	979	1,007	2.9	486	256,95	3,9	2445	621
Tara	VL	848	903	6.5	347	2,17	416,1	2633	649
Teeswater	VL	1,066	1,069	0.3	426	1,86	574,7	2341	605
Tiverton	VL	814	824	1.2	301	2,05	402,0	2787	665
Walkerton	T	4,939	5,036	2.0	1,951	6,40	786,9	731	228
Warton	T	2,326 A	2,400	3.2	973	5,48	438,0	1326	394
Cochrane District		93,917	93,240	-0.7	34,589	145 618,01	0,6		
Abitibi 70	R	113	92	-18.6	26	76,66	1,2	5012	865
Black River-Matheson	TP	3,451	3,220	-6.7	1,216	1 169,95	2,8	1069	325
Cochrane	T	4,585	4,443	-3.1	1,769	6,83	650,5	818	257
Cochrane, Unorganized, North Part	UNO	4,020 A	4,187	4.2	1,426	136 598,73	--	861	267
Jogues	LSB	408	422	3.4	143	71,23	5,9		
Cochrane, Unorganized, South East Part	UNO	38	29	-23.7	12	62,17	0,5	5319	881
Cochrane, Unorganized, South West Part	UNO	0	2	...	1	555,12	--	5573	890
Constance Lake 92	R	517	596	15.3	182	51,05	11,7	3306	717
Factory Island 1	R	1,125	1,286	14.3	296	2,99	430,1	2063	557
Fauquier-Strickland	TP	746	684	-8.3	260	427,35	1,6	3068	693
Flying Post 73	R	0 A	0	...	0	58,10	--	5615	893
Fort Albany (Part) 67	R	1,199	601	-49.9	134	2,50	240,4	3287	715
Glackmeyer	TP	1,068	1,092	2.2	366	450,78	2,4	2310	601
Hearst	T	6,079	6,049	-0.5	2,341	96,85	62,5	625	198
Iroquois Falls	T	5,999	5,714	-4.8	2,185	689,94	6,3	660	208
Kapuskasing	T	10,344	10,036	-3.0	3,932	83,92	119,6	402	135
Mattice-Val Coté	TP	1,015	935	-7.9	342	410,90	2,3	2577	642
Moonbeam	TP	1,330	1,322	-0.6	544	230,41	5,7	2033	549
Moose Factory 68	R	0	0	...	0	178,70	--	5615	893
Moosonee Development Area Board	TP	1,213	1,939	59.9	545	529,01	3,7	1544	451
New Post 69	R	0 A	0	...	0	21,25	--	5615	893
New Post 69A	R	5 A	71	1320.0	19	1,25	56,8	5100	867
Opasatika	TP	388	349	-10.1	129	327,84	1,1	4104	785
Smooth Rock Falls	T	2,043	1,982	-3.0	752	203,99	9,7	1527	448
Timmins	C	47,461	47,499	0.1	17,737	3 004,39	15,8	100	44
Val Rita-Harty	TP	1,178	1,112	-5.6	375	377,33	2,9	2286	595
Dufferin County		39,897	45,657	14.4	15,368	1 490,31	30,6		
Amaranth	TP	3,156	3,450	9.3	1,106	265,32	13,0	1017	311
East Garafraxa	TP	2,002	2,084	4.1	657	165,13	12,6	1464	432
East Luther Grand Valley	TP	2,559 A	2,773	8.4	923	162,13	17,1	1196	360
Melancthon	TP	2,447 A	2,607	6.5	886	312,19	8,4	1253	375
Mono	TP	5,782	6,552	13.3	2,156	279,08	23,5	583	186
Mulmur	TP	2,591	2,903	12.0	1,026	288,52	10,1	1153	348
Orangeville	T	17,921	21,498	20.0	7,275	14,07	1 527,9	188	69
Shelburne	T	3,439 A	3,790	10.2	1,339	3,87	979,3	941	285
Burham Regional Municipality †		409,070	458,616	12.1	154,310	2 489,62	184,2		
Ajax	T	57,350	64,430	12.3	20,388	67,70	951,7	76	36
Brock	TP	11,057	11,705	5.9	4,172	417,92	28,0	351	120
Clarington	T	49,479	60,615	22.5	20,127	607,79	99,7	81	37
Oshawa	C	129,344	134,364	3.9	49,691	143,41	936,9	27	15
Pickering	T	68,631	78,989	15.1	24,048	226,52	348,7	55	30
Scugog	TP	17,810	18,837	5.8	6,460	464,64	40,5	212	77
Scugog 34 f	R	26	f	f	f	2,41	f		
Uxbridge	TP	14,092	15,882	12.7	5,387	416,24	38,2	265	96
Whitby	T	61,281	73,794	20.4	24,037	142,99	516,1	63	33
Elgin County		75,463 A	79,159	4.9	28,694	1 884,17	42,0		
Aldborough	TP	3,889 A	4,042	3.9	1,444	321,41	12,6	883	274
Aylmer	T	6,244	7,018	12.4	2,572	5,85	1 199,7	545	176
Bayham	TP	4,309	4,721	9.6	1,519	243,67	19,4	770	239
Belmont	VL	1,404 A	1,632	16.2	537	5,91	276,1	1747	492
Dunwich	TP	2,318 A	2,288	-1.3	814	292,44	7,8	1361	405
Dutton	VL	1,218 A	1,315	8.0	472	2,02	651,0	2037	551
Malahide	TP	6,000	6,255	4.3	1,768	261,65	23,9	604	193
Port Burwell	VL	883	1,023	15.9	379	1,57	651,6	2406	613
Port Stanley	VL	2,223	2,499	12.4	1,079	3,79	659,4	1284	385

See note(s), endnote(s) and abbreviation(s) at the end of the publication. - Voir nota, note(s) de fin de document et abréviation(s) à la fin de la publication.

Table 10. Population and Dwelling Counts, for Census Divisions, Census Subdivisions (Municipalities) and Designated Places (1) (2), 1991 and 1996 Censuses - 100% Data

Tableau 10. Chiffres de population et des logements, divisions de recensement, subdivisions de recensement (municipalités) et localités désignées (1) (2), recensements de 1991 et 1996 - données intégrales

	CSD/ DPL type - Genre de SDR/ LD	Population			Dwellings, 1996 - Logements, 1996	Land area in square kilometres, 1996 - Superficie des terres en kilomètres carrés, 1996	Population density per square kilometre, 1996 - Densité de la population au kilomètre carré, 1996	CSD population rank, 1996 - Rang de la population des SDR, 1996	
		1991	1996	% change - Variation en %				National	Provincial
South Dorchester	TP	1,887	1,899	0.6	633	131.57	14.4	1570	456
Southwold	TP	4,351 A	4,282	-1.6	1,408	300.15	14.3	844	262
Springfield	VL	627	741	18.2	216	1.48	500.7	2942	678
St. Thomas	C	30,332 A	32,275	6.4	12,702	32.22	1 001.7	137	55
Vienna	VL	481	490	1.9	167	2.83	173.1	3610	745
West Lorne	VL	1,477	1,531	3.7	607	2.13	718.8	1849	508
Yarmouth	TP	7,820 A	7,148	-8.6	2,377	275.48	25.9	536	172
Essex County		327,365	350,329	7.0	132,110	1 861.49	188.2		
Amherstburg	T	8,921	10,245	14.8	3,643	11.26	909.9	395	131
Anderdon	TP	5,502	5,730	4.1	1,850	92.78	61.8	658	206
Belle River	T	4,298	4,531	5.4	1,617	3.56	1 272.8	798	245
Colchester North	TP	3,751	4,000	6.6	1,422	134.52	29.7	894	277
Colchester South	TP	5,292	5,846	10.5	2,101	143.56	40.7	643	204
Essex	T	6,759	6,785	0.4	2,532	6.48	1 047.1	561	180
Gosfield North	TP	4,234	4,768	12.6	1,527	117.06	40.7	767	238
Gosfield South	TP	7,380	7,650	3.7	2,672	123.31	62.0	504	163
Harrow	T	2,584	2,806	8.6	981	2.75	1 020.4	1191	359
Kingsville	T	5,716	5,991	4.8	2,230	4.27	1 403.0	629	199
LaSalle	T	16,628	20,566	23.7	6,573	65.61	313.5	193	71
Leamington	T	14,140 A	16,188	14.5	5,767	10.63	1 522.9	253	90
Maldstone	TP	9,922	11,770	18.6	3,934	181.45	64.9	350	119
Malden	TP	3,155	3,298	4.5	1,279	83.92	39.3	1051	318
Mersea	TP	8,556 A	9,201	7.5	2,996	253.67	36.3	428	140
Pelee	TP	272	283	4.0	138	43.27	6.5	4340	802
Rochester	TP	4,460	4,458	--	1,696	137.26	32.5	814	253
Sandwich South	TP	5,349	6,618	23.7	2,052	110.41	59.9	575	184
St. Clair Beach	VL	3,476	3,705	6.6	1,227	3.13	1 183.7	961	289
Tecumseh	T	10,495	12,828	22.2	4,153	6.17	2 079.1	323	110
Tilbury North	TP	3,350	3,591	7.2	1,454	110.48	32.5	985	298
Tilbury West	TP	1,690	1,777	5.1	621	95.65	18.6	1647	469
Windsor	C	191,435	197,694	3.3	79,645	120.29	1 643.5	17	10
Frontenac County		129,089	136,365	5.6	54,143	3 819.71	35.7		
Barrie	TP	728	822	12.9	359	216.29	3.8	2792	666
Bedford	TP	927	1,112	20.0	454	306.43	3.6	2286	595
Clarendon and Miller	TP	473	545	15.2	238	439.91	1.2	3442	727
Hinchinbrooke	TP	1,117	1,328	18.9	470	286.78	4.6	2030	547
Howe Island	TP	419	481	14.8	191	35.48	13.6	3641	749
Kennebec	TP	765	968	26.5	389	295.85	3.3	2519	635
Kingston	C	56,597	55,947	-1.1	26,627	29.64	1 887.6	89	39
Kingston	TP	39,791	43,756	10.0	15,007	208.88	209.5	108	47
Loughborough	TP	4,489	5,046	12.4	1,742	211.96	23.8	729	227
Olden	TP	811	906	11.7	343	269.00	3.4	2627	648
Oso	TP	1,361	1,413	3.8	563	187.07	7.6	1945	527
Palmerston and North and South Canoto	TP	393	406	3.3	184	531.91	0.8	3906	772
Pittsburgh	TP	11,447	12,902	12.7	3,810	208.28	61.9	322	109
Portland	TP	4,734	5,085	7.4	1,782	219.40	23.2	724	226
Storrington	TP	3,940	4,468	13.4	1,543	237.45	18.8	810	251
Wolfe Island	TP	1,097	1,180	7.6	441	135.38	8.7	2181	580
Grey County		84,071	87,632	4.2	34,430	4 505.01	19.5		
Artemesia	TP	2,538	2,881	13.5	1,161	274.86	10.5	1166	353
Bentinck	TP	3,463	3,597	3.9	1,291	310.05	11.6	982	297
Chatsworth	VL	521	522	0.2	195	0.91	573.6	3522	735
Collingwood	TP	3,390	3,904	15.2	1,786	281.07	13.9	918	280
Derby	TP	2,818	2,891	2.6	1,007	167.40	17.3	1158	351
Dundalk	VL	1,677	1,776	5.9	673	1.87	949.7	1649	471
Durham	T	2,558	2,641	3.2	1,097	4.62	571.6	1239	369
Egremont	TP	2,485	2,679	7.8	901	302.41	8.9	1231	367
Euphrasia	TP	1,427	1,513	6.0	584	305.57	5.0	1869	514
Flesherton	VL	543	625	15.1	261	3.78	165.3	3220	711
Glenelg	TP	1,871	2,136	14.2	790	281.30	7.6	1441	429
Hanover	T	6,711	6,844	2.0	2,834	6.49	1 054.5	554	178
Holland	TP	2,792	2,904	4.0	1,075	287.07	10.1	1150	347
Keppel	TP	3,612	4,042	11.9	1,458	389.69	10.4	883	274
Markdale	VL	1,370	1,354	-1.2	593	3.74	362.0	2006	544
Meaford	T	4,520	4,681	3.6	2,020	7.43	630.0	775	240
Neustadt	VL	551	568	3.1	232	2.91	195.2	3364	719
Normanby	TP	2,797	2,678	-4.3	948	283.04	9.5	1232	368
Osprey	TP	1,950	2,247	15.2	811	294.09	7.6	1383	412
Owen Sound	C	21,674	21,390	-1.3	8,932	23.69	902.9	189	70
Proton	TP	1,850	2,005	8.4	702	337.54	5.9	1514	444

See note(s), endnote(s) and abbreviation(s) at the end of the publication. - Voir nota, note(s) de fin de document et abréviation(s) à la fin de la publication.

Table 10. Population and Dwelling Counts, for Census Divisions, Census Subdivisions (Municipalities) and Designated Places (1) (2), 1991 and 1996 Censuses - 100% Data

Tableau 10. Chiffres de population et des logements, divisions de recensement, subdivisions de recensement (municipalités) et localités désignées (1) (2), recensements de 1991 et 1996 - données intégrales

	CSD/ DPL type - Genre de SDR/ LD	Population			Dwellings, 1996 - Logements, 1996	Land area in square kilometres, 1996 - Superficie des terres en kilomètres carrés, 1996	Population density per square kilometre, 1996 - Densité de la population au kilomètre carré, 1996	CSD population rank, 1996 - Rang de la population des SDR, 1996	
		1991	1996	% change - Variation en %				National	Provincial
Sarawak	TP	2,803	2,832	1.0	999	43,69	64,8	1184	358
Shallow Lake	VL	505	491	-2.8	169	1,81	271,3	3607	744
St. Vincent	TP	2,340	2,610	11.5	1,019	258,17	9,7	1251	374
Sullivan	TP	2,668	2,852	6.9	926	307,17	9,3	1174	355
Sydenham	TP	2,991	3,206	7.2	1,140	310,96	10,3	1073	328
Thornbury	T	1,646	1,763	7.1	826	3,68	479,1	1663	475
Haldimand-Norfolk Regional Municipality †		98,707	102,575	3.9	36,896	2 910,88	35,2		
Delhi	TP	15,852	16,521	4.2	5,954	531,08	31,1	249	88
Dunnville	T	12,131	12,471	2.8	4,512	302,92	41,2	330	113
Haldimand	T	20,573	22,128	7.6	7,540	638,15	34,7	184	67
Nanticoke	C	22,727	23,485	3.3	8,500	674,72	34,8	171	63
New Credit (Part) 40A †	R	81	†	†	†	4,84	†		
Norfolk	TP	11,804	12,590	6.7	4,314	688,64	18,3	328	112
Simcoe	T	15,539	15,380	-1.0	6,076	40,51	379,7	269	98
Six Nations (Part) 40 †	R	†	†	†	†	30,02	†		
Haliburton County		14,421	15,321	6.2	6,741	4 168,74	3,7		
Anson, Hindon and Minden	TP	3,239	3,459	6.8	1,406	509,17	6,8	1013	308
Bicroft	TP	637	634	-0.5	260	31,60	20,1	3197	707
Cardiff	TP	701	733	4.6	300	242,78	3,0	2958	680
Dysart and Others	TP	4,856	5,380	10.8	2,414	1 505,97	3,6	693	220
Glamorgan	TP	614	632	2.9	270	206,21	3,1	3202	708
Lutterworth	TP	899	927	3.1	425	172,52	5,4	2592	643
Monmouth	TP	910	919	1.0	404	223,62	4,1	2602	645
Sherborne and Others	TP	535	487	-9.0	275	912,38	0,5	3623	747
Snowdon	TP	852	950	11.5	381	209,09	4,5	2552	638
Stanhope	TP	1,178	1,200	1.9	606	155,40	7,7	2160	574
Halton Regional Municipality		313,136	339,875	8.5	118,405	958,64	354,5		
Burlington	C	129,575	136,976	5.7	50,424	177,40	772,1	26	14
Halton Hills	T	36,816	42,390	15.1	14,348	275,86	153,7	111	49
Milton	T	32,075	32,104	0.1	10,503	367,20	87,4	138	56
Oakville	T	114,670	128,405	12.0	43,130	138,18	929,3	30	18
Hamilton-Wentworth Regional Municipality		451,665	467,799	3.6	179,072	1 112,98	420,3		
Ancaster	T	21,988	23,403	6.4	7,561	174,55	134,1	173	64
Dundas	T	21,868	23,125	5.7	8,511	24,20	955,6	176	65
Flamborough	T	29,616	34,037	14.9	11,336	489,90	69,5	133	54
Glanbrook	TP	9,726	10,564	8.6	3,488	202,74	52,1	385	126
Hamilton	C	318,499	322,362	1.2	129,990	122,99	2 621,0	14	8
Stoney Creek	C	49,968	54,318	8.7	18,186	98,60	550,9	91	41
Hastings County †		116,434	118,744	2.0	46,147	5 967,37	19,9		
Bancroft	VL	2,383	2,554	7.2	1,108	18,25	139,9	1268	379
Bangor, Wicklow and McClure	TP	1,066	1,154	8.3	516	562,75	2,1	2218	585
Belleville	C	37,243	37,083	-0.4	15,754	29,13	1 273,0	124	51
Carlow	TP	424	430	1.4	164	192,64	2,2	3821	765
Deloro	VL	208	183	-12.0	66	1,27	144,1	4692	836
Deseronto	T	1,862	1,811	-2.7	673	2,67	678,3	1629	465
Dungannon	TP	1,412	1,526	8.1	546	227,11	6,7	1855	509
Elzevir and Grimsthorpe	TP	781	854	9.3	321	549,26	1,6	2735	659
Faraday	TP	1,495	1,638	9.6	641	222,57	7,4	1744	490
Frankford	VL	2,114	2,096	-0.9	823	3,26	642,9	1458	431
Herschel	TP	1,263	1,407	11.4	554	209,37	6,7	1948	529
Hungerford	TP	3,085	3,280	6.3	1,256	396,22	8,3	1057	322
Huntingdon	TP	2,258	2,639	16.9	908	221,00	11,9	1240	370
Limerick	TP	347	396	14.1	160	201,47	2,0	3945	779
Madoc	TP	1,869	2,031	8.7	716	285,55	7,1	1497	439
Madoc	VL	1,397	1,464	4.8	617	2,83	517,3	1903	522
Marmora	VL	1,538	1,483	-3.6	588	2,42	612,8	1887	518
Marmora and Lake	TP	1,916	2,208	15.2	857	557,68	4,0	1400	418
Mayo	TP	446	461	3.4	168	200,52	2,3	3716	757
Monteagle	TP	1,273	1,268	-0.4	474	215,07	5,9	2091	563
Rawdon	TP	2,695	2,732	1.4	918	279,37	9,8	1210	363
Sidney	TP	16,702	16,172	-3.2	5,518	279,31	57,9	254	91
Stirling	VL	2,140	2,173	1.5	807	3,28	662,5	1424	423
Thurlow	TP	7,615	7,986	4.9	2,686	206,72	38,6	489	158
Trenton	C	16,908	17,179	1.6	6,887	11,68	1 470,8	239	85
Tudor and Cashel	TP	591	696	17.8	264	452,70	1,5	3031	689
Tweed	VL	1,626	1,572	-3.3	691	2,38	660,5	1807	504
Tyendinaga	TP	3,118	3,549	13.8	1,149	314,33	11,3	995	301
Tyendinaga Mohawk Territory †	R	†	†	†	†	97,50	†		

See note(s), endnote(s) and abbreviation(s) at the end of the publication. - Voir nota, note(s) de fin de document et abréviation(s) à la fin de la publication.

Table 10. Population and Dwelling Counts, for Census Divisions, Census Subdivisions (Municipalities) and Designated Places (1) (2), 1991 and 1996 Censuses - 100% Data

Tableau 10. Chiffres de population et des logements, divisions de recensement, subdivisions de recensement (municipalités) et localités désignées (1) (2), recensements de 1991 et 1996 - données intégrales

	CSD/ DPL type - Genre de SDR/ LD	Population			Dwellings, 1996 - Logements, 1996	Land area in square kilometres, 1996 - Superficie des terres en kilomètres carrés, 1996	Population density per square kilometre, 1996 - Densité de la population au kilomètre carré, 1996	CSD population rank, 1996 - Rang de la population des SDR, 1996	
		1991	1996	% change Variation en %				National	Provincial
Wollaston	TP	659	719	9.1	317	219,06	3,3	2989	685
Muron County		59,060 A	60,220	2.0	22,378	3 401,76	17,7		
Ashfield	TP	1,809	1,885	4.2	626	268,79	7,0	1579	458
Bayfield	VL	813	833	2.5	401	2,86	291,3	2768	662
Blyth	VL	955	991	3.8	390	2,24	442,4	2471	624
Brussels	VL	1,196	1,131	-5.4	458	1,94	583,0	2254	587
Clinton	T	3,187	3,216	0.9	1,346	4,08	788,2	1070	326
Colborne	TP	2,043	2,182	6.8	878	144,34	15,1	1416	420
East Wawanosh	TP	1,187	1,167	-1.7	372	174,25	6,7	2200	584
Exeter	T	4,338	4,472	3.1	1,822	4,87	918,3	809	250
Goderich	T	7,452	7,553	1.4	3,178	6,97	1 083,6	511	165
Goderich	TP	2,560	2,768	8.1	1,023	224,91	12,3	1198	361
Gray	TP	2,000	2,036	1.8	640	268,75	7,6	1493	438
Hay	TP	2,182	2,254	3.3	811	221,99	10,2	1377	470
Hensall	VL	1,238	1,187	-4.1	440	1,60	741,9	2178	519
Howick	TP	3,451	3,685	6.5	1,169	302,82	12,2	964	290
Hulllett	TP	1,807	1,878	3.9	589	217,41	8,6	1585	459
McKillop	TP	1,468	1,363	-7.2	413	220,69	6,2	1996	542
Morris	TP	1,725	1,732	0.4	580	229,78	7,5	1678	476
Seaforth	T	2,312	2,302	-0.4	925	2,50	920,8	1354	403
Stanley	TP	1,546	1,714	10.9	625	189,31	9,1	1691	478
Stephen	TP	4,210 A	4,222	0.3	1,638	240,25	17,6	850	265
Tuckersmith	TP	3,170	3,105	-2.1	1,000	171,94	18,1	1091	336
Turnberry	TP	1,582	1,772	12.0	571	146,39	12,1	1654	472
Usborne	TP	1,552	1,535	-1.1	515	178,37	8,6	1842	507
West Wawanosh	TP	1,389	1,410	1.5	419	171,35	8,2	1947	528
Wingham	T	3,018	2,941	-2.6	1,203	2,43	1 210,3	1142	344
Zurich	VL	860	886	3.0	346	0,93	952,7	2672	655
Kenora District †		58,748	63,335	7.8	21,796	396 871,08	0,2		
Attawapiskat 91A	R	1,041	1,258	20.8	239	1,32	953,0	2097	565
Barclay	TP	1,458	1,578	8.2	550	49,93	31,6	1800	501
Bearskin Lake	R	344	428	24.4	115	112,50	3,8	3828	768
Big Trout Lake †	R	†	†	†	†	264,30	†		
Cat Lake 63C	R	407	275	-32.4	63	2,31	119,0	4371	805
Deer Lake	R	611	628	2.8	139	13,29	47,3	3213	710
Dryden	T	6,505	6,711	3.2	2,657	16,86	398,0	568	182
Eagle Lake 27	R	160	181	13.1	61	34,99	5,2	4701	837
Ear Falls	TP	1,294	1,170	-9.6	430	355,97	3,3	2191	582
English River 21	R	483	468	-3.1	118	41,49	11,3	3694	756
Fort Albany (Part) 67	R	0	1,004	...	173	360,59	2,8	2451	622
Fort Hope 64	R	453	801	76.8	201	246,50	3,2	2825	668
Fort Severn 89	R	335	362	8.1	87	36,87	9,8	4052	783
Golden	TP	2,355	2,248	-4.5	764	564,14	4,0	1381	411
Ignace	TP	1,935	1,782	-7.9	645	73,89	24,1	1646	468
Islington 29	R	598	598	—	164	68,12	8,8	3295	716
Jaffray and Melick	T	4,069	4,244	4.3	1,442	215,71	19,7	847	263
Kasabonika Lake	R	536	520	-3.0	115	95,94	5,4	3527	736
Kee-Way-Win	S-E	0 A	237	...	51	179,57	1,3	4496	820
Keewatin	T	2,059	2,058	—	813	14,12	145,8	1479	434
Kenora	T	9,782	10,063	2.9	4,051	15,33	656,4	401	134
Kenora 38B †	R	†	†	†	†	18,12	†		
Kenora, Unorganized	UNO	9,723	10,269	5.6	3,795	392 109,58	—	393	129
Drayton	LSB	915	1,192	30.3	406	89,81	13,3		
Hudson	LSB	450	444	-1.3	156	18,51	24,0		
Madsen	LSB	242	253	4.5	87	56,52	4,5		
Minaki	LSB	232	149	-35.8	65	191,17	0,8		
Nestor Falls	LSB	236	251	6.4	112	405,10	0,6		
Redditt	LSB	157	157	—	76	67,71	2,3		
Wabigoon	LSB	445	472	6.1	184	55,49	8,5		
Kingfisher 1	R	†	302	...	77	5,78	52,2	4272	793
Lac Seul 28	R	†	697	...	166	335,62	2,1	3030	688
Lake Of The Woods 31G	R	0	0	...	0	0,68	—	5615	893
Lake Of The Woods 37	R	30	134	346.7	30	11,87	11,3	4859	851
Lansdowne House	S-E	226	235	4.0	69	0,48	489,6	4501	821
Long Dog Lake	S-E	†	21	...	5	1,00	21,0	5366	885
MacDowell Lake	S-E	†	0	...	0	2,75	—	5615	893
Machin	TP	1,127	1,117	-0.9	417	262,91	4,2	2278	592
Marten Falls 65	R	187	204	9.1	56	73,12	2,8	4612	831
Muskrat Dam Lake	R	166	217	30.7	75	18,88	11,5	4562	826
North Spirit Lake	R	†	157	...	40	1,35	116,3	4785	844
Northwest Angle 33B	R	75	35	-53.3	18	18,76	1,9	5287	879

See note(s), endnote(s) and abbreviation(s) at the end of the publication. - Voir nota, note(s) de fin de document et abréviation(s) à la fin de la publication.

Table 10. Population and Dwelling Counts, for Census Divisions, Census Subdivisions (Municipalities) and Designated Places (1) (2), 1991 and 1996 Censuses - 100% Data

Tableau 10. Chiffres de population et des logements, divisions de recensement, subdivisions de recensement (municipalités) et localités désignées (1) (2), recensements de 1991 et 1996 - données intégrales

	CSD/ DPL type - Genre de SDR/ LD	Population			Dwellings, 1996 - Logements, 1996	Land area in square kilometres, 1996 - Superficie des terres en kilomètres carrés, 1996	Population density per square kilometre, 1996 - Densité de la population au kilomètre carré, 1996	CSD population rank, 1996 - Rang de la population des SDR, 1996	
		1991	1996	% change - Variation en %				National	Provincial
Osnaburgh 638 †	R	306	†	†	†	112,50	†		
Peawanuck	S-E	150	239	59.3	61	1,66	144,0	4484	818
Pickle Lake	TP	654	544	-16.8	182	243,95	2,2	3444	728
Pikangikum 14	R	1,303	1,170	-10.2	234	8,25	141,8	2191	582
Poplar Hill	R	271	290	7.0	65	7,90	36,7	4318	600
Rat Portage 38A	R	147	142	-3.4	42	28,12	5,0	4837	850
Red Lake	TP	2,268	2,277	0.4	888	117,17	19,4	1367	408
Sabaskong Bay 35D	R	26	234	800.0	73	6,25	37,4	4505	822
Nestor Falls	LSB	26	234	800.0	73	6,09	38,4		
Sachigo Lake 1	R	276	305	10.5	74	36,29	8,4	4262	792
Sachigo Lake 2	R	0	0	...	0	16,18	...	5615	893
Sandy Lake 88	R	1,352	1,611	19.2	395	42,69	37,7	1773	496
Shoal Lake (Part) 39A	R	270	241	-10.7	83	33,75	7,1	4475	815
Shoal Lake (Part) 40	R	0	164	...	47	4,18	39,2	4758	840
Shoal Lake 348 2	R	†	0	...	0	1,80	...	5615	893
Sioux Lookout	T	3,311	3,469	4.8	1,255	6,13	565,9	1012	307
Sioux Narrows	TP	390	430	10.3	177	75,38	5,7	3821	765
Slate Falls	S-E	76	132	73.7	29	1,01	130,7	4864	852
Summer Beaver	S-E	307	317	3.3	79	15,22	20,8	4221	789
The Dalles 38C	R	†	34	...	19	31,81	1,1	5291	880
Wabauskang 21	R	21	39	85.7	16	32,57	1,2	5271	878
Wabigoon Lake 27	R	98	113	15.3	35	148,06	0,8	4934	857
Wapekeka 1	R	†	0	...	0	32,08	...	5615	893
Wapekeka 2	R	†	209	...	49	20,29	10,3	4588	830
Weagamow Lake 87	R	506	475	-6.1	149	83,99	5,7	3667	752
Webequie	S-E	564	443	-21.5	104	0,81	546,9	3775	761
Whitefish Bay 32A †	R	†	†	†	†	19,56	†		
Whitefish Bay 33A †	R	42	†	†	†	12,50	†		
Whitefish Bay 34A †	R	83	†	†	†	6,10	†		
Wunnumin 1	R	368	455	23.6	114	55,10	8,3	3733	759
Wunnumin 2	R	0	0	...	0	45,14	...	5615	893
Kent County		109,943	109,650	-0.3	41,451	2 494,43	44,0		
Blenheim	T	4,714 A	4,873	3.4	1,878	4,36	1 117,7	752	235
Bothwell	T	955	990	3.7	397	2,28	434,2	2473	625
Camden	TP	2,270	2,142	-5.6	750	173,92	12,3	1435	426
Chatham	C	43,632 A	43,409	-0.5	16,967	30,86	1 406,6	109	48
Chatham	TP	6,594 A	6,321	-4.1	2,418	356,09	17,8	599	191
Dover	TP	4,029 A	4,040	0.3	1,446	280,29	14,4	885	276
Dresden	T	2,646	2,589	-2.2	1,014	3,18	814,2	1261	377
Erle Beach	VL	231	251	8.7	102	0,26	965,4	4454	813
Erleau	VL	474	499	5.3	228	0,83	601,2	3579	740
Harwich	TP	6,415 A	6,594	2.8	2,390	402,68	16,4	578	185
Highgate	VL	488	446	-8.6	168	2,41	185,1	3766	760
Howard	TP	2,436	2,449	0.5	867	247,18	9,9	1304	389
Moravian 47	R	354 A	300	-15.3	120	12,37	24,3	4280	794
Orford	TP	1,380 A	1,359	-1.5	463	208,68	6,5	2001	543
Raleigh	TP	5,749	5,566	-3.2	1,858	288,90	19,3	674	211
Ridgetown	T	3,246	3,454	6.4	1,345	4,82	716,6	1016	310
Romney	TP	2,078	2,176	4.7	700	110,52	19,7	1423	422
Thamesville	VL	1,046	972	-7.1	381	2,27	428,2	2515	633
Tilbury	T	4,362	4,448	2.0	1,666	5,80	766,9	817	256
Tilbury East	TP	2,371	2,304	-2.8	791	229,82	10,0	1353	402
Wallaceburg	T	11,846	11,772	-0.6	4,500	10,71	1 099,2	348	118
Wheatley	VL	1,574	1,657	5.3	618	2,24	739,7	1733	487
Zone	TP	1,053	1,039	-1.3	384	113,96	9,1	2382	608
Lambton County †		128,948 A	128,975	-	49,060	2 997,53	43,0		
Alvinston	VL	920	1,037	12.7	390	2,12	489,2	2387	609
Arkona	VL	530	560	5.7	221	1,33	421,1	3390	723
Bosanquet	TP	5,113 A	5,356	4.8	2,180	306,07	17,5	695	221
Brooke	TP	1,902	1,857	-2.4	619	307,85	6,0	1602	461
Dawn	TP	1,687	1,595	-5.5	533	280,54	5,7	1788	499
Enniskillen	TP	3,167 A	3,288	3.8	1,071	338,20	9,7	1054	320
Euphemia	TP	1,017	982	-3.4	346	164,21	6,0	2496	629
Forest	T	2,818 A	3,020	7.2	1,181	6,57	459,7	1115	338
Grand Bend	VL	907 A	1,027	13.2	574	3,51	292,6	2398	610
Kettle Point 44 †	R	†	†	†	†	8,62	†		
Moore	TP	10,873 A	10,864	-0.1	3,747	318,34	34,1	375	124
Oil Springs	VL	690	773	12.0	280	7,42	104,2	2873	673
Petrolia	T	4,598 A	4,908	6.7	1,767	11,44	429,0	743	232
Plympton	TP	5,275 A	5,247	-0.5	1,779	315,89	16,6	708	223
Point Edward	VL	2,336	2,257	-3.4	939	3,52	641,2	1375	409

See note(s), endnote(s) and abbreviation(s) at the end of the publication. - Voir nota, note(s) de fin de document et abréviation(s) à la fin de la publication.

Table 10. Population and Dwelling Counts, for Census Divisions, Census Subdivisions (Municipalities) and Designated Places (1) (2), 1991 and 1996 Censuses - 100% Data

Tableau 10. Chiffres de population et des logements, divisions de recensement, subdivisions de recensement (municipalités) et localités désignées (1) (2), recensements de 1991 et 1996 - données intégrales

	CSD/ DPL type - Genre de SDR/ LD	Population			Dwellings, 1996 - Logements, 1996	Land area in square kilometres, 1996 - Superficie des terres en kilomètres carrés, 1996	Population density per square kilometre, 1996 - Densité de la population au kilomètre carré, 1996	CSD population rank, 1996 - Rang de la population des SDR, 1996	
		1991	1996	% change - Variation en %				National	Provincial
Sarnia	C	74,167 A	72,738	-1.9	28,713	163,73	444,3	66	34
Sarnia 45	R	494	621	25.7	214	12,99	47,8	3231	712
Sombra	TP	4,179	4,217	0.9	1,551	299,32	14,1	852	266
Theodford	VL	791	831	5.1	313	1,99	417,6	2774	663
Walpole Island 46	R	1,370	1,525	11.3	491	143,85	10,6	1856	510
Warwick	TP	2,519 A	2,481	-1.5	772	292,90	8,5	1295	386
Watford	VL	1,524	1,660	8.9	611	2,24	741,1	1731	486
Wyoming	VL	2,071 A	2,131	2.9	768	4,88	436,7	1445	430
Lanark County		54,803	59,845	9.2	22,484	3 063,96	19,5		
Almonte	T	4,382	4,611	5.2	1,726	4,94	933,4	788	242
Bathurst	TP	2,888 A	3,179	10.1	1,000	250,72	12,7	1078	331
Beckwith	TP	4,564	5,495	20.4	1,943	243,09	22,6	678	213
Carleton Place	T	7,432	8,450	13.7	3,156	7,30	1 157,5	466	152
Darling	TP	470	527	12.1	218	254,65	2,1	3508	734
Drummond	TP	2,771	3,185	14.9	1,138	241,74	13,2	1077	330
Lanark	TP	1,461	1,722	17.9	612	255,07	6,8	1685	477
Lanark	VL	890	865	-2.8	345	4,73	182,9	2712	658
Lavant, Dalhousie, and North Sherbrooke	TP	1,381	1,515	9.7	613	550,27	2,8	1867	513
Montague	TP	3,620 A	3,802	5.0	1,104	283,22	13,4	938	283
North Burgess	TP	1,021	1,269	24.3	476	151,00	8,4	2088	562
North Elmsley	TP	2,833 A	3,018	6.5	1,087	129,55	23,3	1116	339
Pakenham	TP	1,782	2,007	12.6	733	257,99	7,8	1513	443
Perth	T	5,576 A	5,886	5.6	2,725	9,18	641,2	637	202
Ramsay	TP	3,624	4,451	22.8	1,496	260,25	17,1	815	254
Smiths Falls	T	9,439 A	9,131	-3.3	3,836	8,20	1 113,5	432	142
South Sherbrooke	TP	669	732	9.4	276	152,06	4,8	2960	681
Leeds and Grenville United Counties		90,235	96,284	6.7	37,136	3 390,03	28,4		
Athens	VL	961	997	3.7	402	1,95	511,3	2459	623
Augusta	TP	7,176	7,626	6.3	2,634	314,42	24,3	507	164
Bastard and South Burgess	TP	2,610	2,692	3.1	1,046	266,51	10,1	1226	365
Brockville	C	21,582	21,752	0.8	9,439	20,25	1 074,2	187	68
Cardinal	VL	1,552	1,777	14.5	744	2,29	776,0	1647	469
Edwardsburgh	TP	4,763	4,938	3.7	1,810	308,75	16,0	739	230
Elizabethtown	TP	7,439	7,761	4.3	2,551	333,02	23,3	502	162
Front of Escott	TP	1,275	1,383	8.5	527	113,31	12,2	1973	534
Front of Leeds and Lansdowne	TP	4,686	4,897	4.5	1,777	286,55	17,1	747	233
Front of Yonge	TP	2,357	2,530	7.3	914	131,36	19,3	1277	381
Gananoque	T	5,209	5,219	0.2	2,247	9,01	579,2	714	224
Kemptville	T	2,735 A	3,272	19.6	1,302	2,48	1 319,4	1058	323
Kitley	TP	2,191	2,461	12.3	860	226,49	10,9	1299	388
Merrickville	VL	989	1,027	3.8	428	4,06	253,0	2398	610
Newboro	VL	282	291	3.2	120	3,39	85,8	4313	799
North Crosby	TP	968	1,097	13.3	446	191,18	5,7	2303	600
Oxford-on-Rideau	TP	5,513 A	6,876	24.7	2,358	259,37	26,5	552	177
Prescott	T	4,512	4,480	-0.7	1,957	4,09	1 095,4	808	249
Rear of Leeds and Lansdowne	TP	2,774	2,895	4.4	1,091	214,40	13,5	1157	350
Rear of Yonge and Escott	TP	1,868	2,043	9.4	665	122,79	16,6	1486	436
South Crosby	TP	1,677	1,910	13.9	757	174,11	11,0	1558	453
South Elmsley	TP	3,065	3,574	16.6	1,306	98,47	36,3	987	299
South Gower	TP	1,949	2,500	28.3	870	88,85	28,1	1283	384
Westport	VL	664	683	2.9	324	1,84	371,2	3070	694
Wolford	TP	1,438	1,603	11.5	561	211,09	7,6	1784	497
Lennox and Addington County		37,243	39,203	5.3	14,048	2 840,71	13,8		
Adolphustown	TP	886	946	6.8	364	50,48	18,7	2557	639
Amherst Island	TP	401	399	-0.5	167	67,47	5,9	3933	778
Bath	VL	1,257	1,389	10.5	544	8,82	157,5	1968	533
Camden East	TP	4,564	4,928	8.0	1,646	355,32	13,9	741	231
Denbigh, Abinger and Ashby	TP	712 A	717	0.7	300	632,71	1,1	2992	686
Ernestown	TP	12,229	12,763	4.4	4,116	265,98	48,0	327	111
Kaladar, Anglesea and Effingham	TP	1,481 A	1,712	15.6	653	698,73	2,5	1694	479
Napanee	T	5,179	5,450	5.2	2,411	4,41	1 235,8	684	216
Newburgh	VL	712	729	2.4	259	14,48	50,3	2969	682
North Fredericksburgh	TP	3,183	3,258	2.4	1,142	101,84	32,0	1061	324
Richmond	TP	4,037	4,143	2.6	1,386	210,19	19,7	871	270
Sheffield	TP	1,380	1,572	13.9	624	340,84	4,6	1807	504
South Fredericksburgh	TP	1,222	1,197	-2.0	436	89,44	13,4	2165	575
Manitoulin District †		11,192	11,413	2.0	4,391	3 678,92	3,1		
Assiginack	TP	917	926	1.0	370	205,72	4,5	2595	644
Barrie Island	TP	75	60	-20.0	28	77,80	0,8	5160	873

See note(s), endnote(s) and abbreviation(s) at the end of the publication. - Voir nota, note(s) de fin de document et abréviation(s) à la fin de la publication.

Table 10. Population and Dwelling Counts, for Census Divisions, Census Subdivisions (Municipalities) and Designated Places (1) (2), 1991 and 1996 Censuses - 100% Data

Tableau 10. Chiffres de population et des logements, divisions de recensement, subdivisions de recensement (municipalités) et localités désignées (1) (2), recensements de 1991 et 1996 - données intégrales

	CSD/ DPL type - Genre de SDR/ LD	Population			Dwellings, 1996 - Logements, 1996	Land area in square kilometres, 1996 - Superficie des terres en kilomètres carrés, 1996	Population density per square kilometre, 1996 - Densité de la population au kilomètre carré, 1996	CSD population rank, 1996 - Rang de la population des SDR, 1996	
		1991	1996	% change - Variation en %				National	Provincial
Billings	TP	435	538	23.7	227	194,53	2,8	3464	729
Burpee	TP	232	228	-1.7	97	116,20	2,0	4524	824
Carnarvon	TP	1,080	1,118	3.5	461	149,65	7,5	2275	591
Cockburn Island	TP	8	2	-75.0	1	163,70	--	5573	890
Cockburn Island 19	R	0 A	0	...	0	3,35	--	5615	893
Cockburn Island 19A	R	0 A	25	...	9	6,15	4,1	5344	883
Gordon	TP	435	473	8.7	185	214,27	2,2	3676	753
Gore Bay	T	916	907	-1.0	374	5,14	176,5	2624	647
Howland	TP	941	990	5.2	395	275,50	3,6	2473	625
Little Current	T	1,511	1,575	4.2	636	3,62	435,1	1805	503
Manitoulin, Unorganized, Centre Part	UNO	529	529	--	209	255,42	2,1	3499	733
Campbell	LSB	394	392	-0.5	162	156,90	2,5		
Manitoulin, Unorganized, Mainland	UNO	43	13	-69.8	7	772,86	--	5434	887
Mac Gregor Bay	LSB	27	4	-85.2	3	33,22	0,1		
Manitoulin, Unorganized, West Part	UNO	244	245	0.4	108	440,14	0,6	4466	814
Robinson	LSB	170	173	1.8	77	227,75	0,8		
Rutherford and George Island	TP	425	401	-5.6	161	31,60	12,7	3923	775
Sandfield	TP	248	284	14.5	119	93,81	3,0	4338	801
Sheguiandah 24 †	R	†	†	†	†	20,33	†		
Shesheganwaning 20 †	R	†	†	†	†	20,41	†		
Sucker Creek 23	R	228	266	16.7	75	6,47	41,1	4403	808
Tehkummah	TP	389	371	-4.6	161	123,57	3,0	4016	781
West Bay 22 †	R	482	†	†	†	34,01	†		
Whitefish River (Part) 4	R	229	308	34.5	152	47,63	6,5	4252	791
Wiwemikong Unceded 26	R	1,825	2,154	18.0	616	417,04	5,2	1430	425
Middlesex County †		372,234 A	389,616	4.7	153,096	3 357,12	116,1		
Adelaide	TP	1,970	1,901	-3.5	595	178,31	10,7	1568	455
Ailsa Craig	VL	857	1,044	21.8	368	2,25	464,0	2375	607
Biddulph	TP	2,196	2,208	0.5	712	165,60	13,3	1400	418
Caradoc	TP	6,147	6,248	1.6	2,169	257,35	24,3	607	195
Chippewa of the Thames First Nation †	R	†	†	†	†	39,79	†		
Delaware	TP	2,405 A	2,436	1.3	711	97,24	25,1	1311	391
East Williams	TP	1,316	1,366	3.8	428	162,72	8,4	1993	540
Ekfrid	TP	2,208	2,318	5.0	796	225,50	10,3	1347	401
Glencoe	VL	2,148	2,178	1.4	849	2,87	758,9	1420	421
Lobo	TP	5,529	5,553	0.4	1,760	196,30	28,3	675	212
London	C	311,620 A	325,646	4.5	131,393	437,99	743,5	12	6
London	TP	4,646 A	4,996	7.5	1,683	293,68	17,0	734	229
Lucan	VL	1,847	1,958	6.0	689	1,61	1 216,1	1539	450
McGillivray	TP	1,852	1,861	0.5	599	281,77	6,6	1597	460
Metcalfe	TP	986	1,057	7.2	326	151,85	7,0	2355	606
Mosa	TP	1,299	1,268	-2.4	441	198,99	6,4	2091	563
Munsee-Delaware Nation 1 †	R	†	†	†	†	10,55	†		
Newbury	VL	419	430	2.6	156	1,63	263,8	3821	765
North Dorchester	TP	7,915 A	8,665	9.5	2,921	232,41	37,3	450	148
Oneida 41 †	R	†	†	†	†	21,35	†		
Parkhill	T	1,675	1,765	5.4	637	4,17	423,3	1661	473
Strathroy	T	10,566	11,852	12.2	4,217	13,89	853,3	344	117
Wardsville	VL	447	440	-1.6	174	2,24	196,4	3787	764
West Missouri	TP	3,277 A	3,484	6.3	1,168	229,90	15,2	1008	306
West Williams	TP	909	942	3.6	304	147,16	6,4	2565	640
Muskoka District Municipality †		48,005	50,463	5.1	19,978	4 035,34	12,5		
Bracebridge	T	12,308	13,223	7.4	5,041	632,09	20,9	312	106
Georgian Bay	TP	2,178	2,230	2.4	921	607,20	3,7	1389	414
Gravenhurst	T	9,988	10,030	0.4	3,972	524,06	19,1	403	136
Huntsville	T	14,997	15,918	6.1	6,129	700,90	22,7	262	94
Lake of Bays	TP	2,775	2,850	2.7	1,351	699,33	4,1	1176	356
Moose Point 79	R	131	151	15.3	51	2,51	60,2	4811	849
Muskoka Lakes	TP	5,498	6,061	10.2	2,513	830,79	7,3	623	197
Wahta Mohawk Territory †	R	130	†	†	†	38,46	†		
Niagara Regional Municipality		393,936	403,504	2.4	156,103	1 850,85	218,0		
Fort Erie	T	26,006	27,183	4.5	11,392	168,30	161,5	153	60
Grimsby	T	18,520	19,585	5.8	6,846	68,12	287,5	204	75
Lincoln	T	17,149	18,801	9.6	6,445	163,43	115,0	213	78
Niagara Falls	C	75,399	76,917	2.0	30,085	212,02	362,8	58	32
Niagara-on-the-Lake	T	12,945	13,238	2.3	4,787	131,11	101,0	311	105
Pelham	T	13,328	14,343	7.6	5,078	124,52	115,2	284	101
Port Colborne	C	18,766	18,451	-1.7	7,448	122,82	150,2	219	79
St. Catharines	C	129,300	130,926	1.3	52,515	94,43	1 386,5	29	17
Thorold	C	17,542	17,883	1.9	6,635	84,54	211,5	225	81

See note(s), endnote(s) and abbreviation(s) at the end of the publication. - Voir nota, note(s) de fin de document et abréviation(s) à la fin de la publication.

Table 10. Population and Dwelling Counts, for Census Divisions, Census Subdivisions (Municipalities) and Designated Places (1) (2), 1991 and 1996 Censuses - 100% Data

Tableau 10. Chiffres de population et des logements, divisions de recensement, subdivisions de recensement (municipalités) et localités désignées (1) (2), recensements de 1991 et 1996 - données intégrales

	CSD/ DPL type - Genre de SDR/ LD	Population			Dwellings, 1996 - Logements, 1996	Land area in square kilometres, 1996 - Superficie des terres en kilomètres carrés, 1996	Population density per square kilometre, 1996 - Densité de la population au kilomètre carré, 1996	CSD population rank, 1996 - Rang de la population des SDR, 1996	
		1991	1996	% change - Variation en %				National	Provincial
Wainfleet	TP	6,203	6,253	0.8	2,171	217,40	28,8	606	194
Welland	C	47,914	48,411	1.0	19,099	81,23	596,0	97	42
West Lincoln	TP	10,864	11,513	6.0	3,602	382,93	30,1	355	122
Nipissing District		84,723	84,832	0.1	33,001	18 011,59	4,7		
Airy	TP	821	774	-5.7	328	190,08	4,1	2869	672
Bear Island 1	R	9	153	...	63	2,90	52,8	4803	846
Bonfield	TP	1,937	1,765	-8.9	616	205,39	8,6	1661	473
Cache Bay	T	712	648	-9.0	236	2,36	274,6	3152	702
Caldwell	TP	1,359	1,625	19.6	627	135,22	12,0	1753	494
Calvin	TP	575	562	-2.3	192	142,37	3,9	3386	722
Chisholm	TP	1,210	1,197	-1.1	427	201,86	5,9	2165	575
East Ferris	TP	4,028	4,139	2.8	1,370	167,02	24,8	872	271
Field	TP	679	636	-6.3	244	109,22	5,8	3190	705
Mattawa	T	2,454	2,281	-7.0	973	3,74	609,9	1364	407
Mattawan	TP	127	115	-9.4	47	203,32	0,6	4928	855
Nipissing 10	R	859	1,381	60.8	506	273,11	5,1	1976	536
Nipissing, Unorganized, North Part	UNO	3,911	4,149	6.1	1,558	7 216,66	0,6	868	268
Thorne	LSB	248	260	4.8	103	0,61	426,2		
Nipissing, Unorganized, South Part	UNO	628	636	1.3	259	7 792,97	0,1	3190	705
Madawaska	LSB	409	409	-	165	264,23	1,5		
North Bay	C	55,405	54,332	-1.9	21,429	312,88	173,7	90	40
Papineau-Cameron	TP	906 A	973	7.4	352	584,42	1,7	2512	632
Springer	TP	2,336	2,433	4.2	884	141,42	17,2	1312	392
Sturgeon Falls	T	5,837	6,162	5.6	2,536	5,79	1 064,2	612	196
Temagami	TP	939	871	-7.2	354	320,86	2,7	2700	657
Northumberland County		78,224	81,792	4.6	30,592	2 107,69	38,8		
Alderville 37	R	316	363	14.9	153	11,78	30,8	4045	782
Alnwick	TP	1,072	1,078	0.6	408	71,85	15,0	2329	603
Brighton	T	4,366	4,584	5.0	1,831	12,25	374,2	792	243
Brighton	TP	4,115	4,438	7.8	1,331	207,71	21,4	822	259
Campbellford	T	3,528	3,647	3.4	1,604	3,79	962,3	971	293
Cobourg	T	15,079	16,027	6.3	6,367	15,89	1 008,6	258	93
Colborne	VL	2,001	2,054	2.6	818	5,23	392,7	1481	435
Cramahe	TP	3,108	3,420	10.0	1,206	197,67	17,3	1027	313
Haldimand	TP	4,172	4,450	6.7	1,553	326,62	13,6	816	255
Hamilton	TP	9,616	10,140	5.4	3,602	260,07	39,0	398	133
Hastings	VL	1,148	1,140	-0.7	471	2,36	483,1	2243	586
Hope	TP	3,739	3,748	0.2	1,384	264,26	14,2	950	287
Murray	TP	6,921	7,355	6.3	2,507	211,89	34,7	523	169
Percy	TP	3,191	3,208	0.5	1,184	217,97	14,7	1072	327
Port Hope	T	11,505	11,698	1.7	4,462	13,00	899,8	352	121
Seymour	TP	4,347	4,442	2.2	1,711	285,35	15,6	819	258
Ottawa-Carleton Regional Municipality		678,147	721,136	6.3	279,566	2 756,98	261,6		
Cumberland	TP	40,697	47,367	16.4	14,545	15,69	150,0	102	46
Gloucester	C	101,677	104,022	2.3	34,446	293,86	354,0	38	22
Goulbourn	TP	16,151	19,267	19.3	6,355	271,32	71,0	207	76
Kanata	C	37,344	47,909	28.3	15,401	132,21	362,4	98	43
Nepean	C	107,627	115,100	6.9	40,189	217,00	530,4	32	19
Osgoode	TP	13,976	15,904	13.8	5,203	379,86	41,9	263	95
Ottawa	C	313,987	323,340	3.0	144,451	110,15	2 935,5	13	7
Rideau	TP	11,778	12,444	5.7	4,117	408,75	30,4	331	114
Rockcliffe Park	VL	2,113	1,995	-5.6	772	1,74	1 146,6	1521	446
Vanier	C	18,150	17,247	-5.0	8,454	2,93	5 886,3	237	84
West Carleton	TP	14,647	16,541	12.9	5,633	623,47	26,5	248	87
Oxford County		92,888	97,142	4.6	35,735	2 032,30	47,8		
Blandford-Blenheim	TP	7,266	7,455	2.6	2,496	395,39	18,9	515	167
East Zorra-Tavistock	TP	7,251	7,348	1.3	2,512	245,05	30,0	525	170
Ingersoll	T	9,378	9,849	5.0	3,720	10,21	964,6	410	138
Norwich	TP	10,146	10,611	4.6	3,396	433,95	24,5	381	125
South-West Oxford	TP	8,514	8,441	-0.9	2,802	369,85	22,8	467	153
Tilsonburg	T	12,019	13,211	9.9	5,382	21,99	600,8	313	107
Woodstock	C	30,075	32,086	6.7	12,649	24,78	1 294,8	139	57
Zorra	TP	8,239	8,141	-1.2	2,778	531,08	15,3	478	154
Parry Sound District †		38,423	39,906	3.9	16,596	10 056,58	4,0		
Armour	TP	1,403	1,464	4.3	722	170,38	8,6	1903	522
Burk's Falls	VL	977	986	0.9	441	2,82	349,6	2486	628
Carling	TP	951	952	0.1	448	242,25	3,9	2551	637
Chapman	TP	605	645	6.6	263	188,03	3,4	3161	703

See note(s), and note(s) and abbreviation(s) at the end of the publication. - Voir nota, note(s) de fin de document et abréviation(s) à la fin de la publication.

Table 10. Population and Dwelling Counts, for Census Divisions, Census Subdivisions (Municipalities) and Designated Places (1) (2), 1991 and 1996 Censuses - 100% Data

Tableau 10. Chiffres de population et des logements, divisions de recensement, subdivisions de recensement (municipalités) et localités désignées (1) (2), recensements de 1991 et 1996 - données intégrales

	CSD/ DPL type - Genre de SDR/ LD	Population			Dwellings, 1996 - Logements, 1996	Land area in square kilometres, 1996 - Superficie des terres en kilomètres carrés, 1996	Population density per square kilometre, 1996 - Densité de la population au kilomètre carré, 1996	CSD population rank, 1996 - Rang de la population des SDR, 1996	
		1991	1996	% change - Variation en %				National	Provincial
Christie	TP	537	537	—	242	202,02	2,7	3470	730
Dokis 9	R	165	163	-1.2	60	157,47	1,0	4761	841
Foley	TP	1,467	1,627	10.9	651	168,43	9,7	1751	493
French River 13	R	90	157	74.4	55	26,68	5,9	4785	844
Hagerman	TP	513	489	-4.7	230	191,04	2,6	3613	746
Henvey Inlet 2	R	21	21	—	19	86,51	0,2	5366	885
Humphrey	TP	1,111	1,194	7.5	499	200,89	5,9	2169	577
Joly	TP	248	311	25.4	114	200,15	1,6	4245	790
Kearney	T	734	837	14.0	362	565,31	1,5	2761	660
Machar	TP	827	835	1.0	367	187,85	4,4	2766	661
Magnetawan	VL	267	241	-9.7	121	1,32	182,6	4475	815
Magnetawan 1	R	58	83	43.1	27	46,72	1,8	5060	866
McDougall	TP	2,061	2,299	11.5	815	149,20	15,4	1355	404
McKellar	TP	879	939	6.8	479	186,27	5,0	2572	641
McMurrich	TP	585	632	8.0	255	172,80	3,7	3202	708
Naiscoutaing 17A	R	†	0	...	0	10,60	—	5615	893
Nipissing	TP	1,491	1,524	2.2	567	397,02	3,8	1857	511
North Himsworth	TP	2,993	3,168	5.8	1,192	110,88	28,6	1080	332
Parry Island First Nation	R	325	404	24.3	149	74,93	5,4	3911	773
Parry Sound	T	6,125	6,326	3.3	2,664	14,98	422,3	598	190
Parry Sound, Unorganized, Centre Part	UNO	3,394	3,336	-1.7	1,422	4 687,75	0,7	1041	316
Britt	LSB	441	384	-12.9	166	39,86	9,6		
Croft	LSB	379	416	9.8	181	182,02	2,3		
Ferguson	LSB	362	375	3.6	148	46,40	8,1		
Restoule	LSB	375	349	-6.9	143	125,98	2,8		
Parry Sound, Unorganized, North East Part	UNO	184	189	2.7	71	188,15	1,0	4666	835
Perry	TP	2,049	2,215	8.1	952	194,35	11,4	1395	416
Powassan	T	1,150	1,125	-2.2	412	2,41	466,8	2264	590
Rosseau	VL	263	280	6.5	116	1,81	154,7	4355	803
Ryerson	TP	625	676	8.2	402	192,28	3,5	3085	696
Shawanaga 17 †	R	†	†	†	†	29,84	†		
South Himsworth	TP	1,488	1,572	5.6	564	227,98	6,9	1807	504
South River	VL	1,141	1,098	-3.8	452	3,44	319,2	2302	599
Strong	TP	1,377	1,393	1.2	561	158,61	8,8	1963	532
Sundridge	VL	937	1,019	8.8	425	2,20	463,2	2415	617
The Archipelago	TP	720	555	-22.9	266	610,68	0,9	3411	724
Trout Creek	T	662	614	-7.3	211	2,53	242,7	3259	713
Peel Regional Municipality		732,798	852,526	16.3	266,567	1 225,06	695,9		
Brampton	C	234,445	268,251	14.4	81,178	265,04	1 012,1	16	9
Caledon	T	34,965	39,893	14.1	12,665	686,16	58,1	118	50
Mississauga	C	463,388	544,382	17.5	172,724	273,86	1 987,8	8	4
Perth County		69,976	72,106	3.0	26,437	2 190,13	32,9		
Blanshard	TP	1,960	1,988	1.4	622	192,52	10,3	1525	447
Downie	TP	2,382	2,355	-1.1	781	198,94	11,8	1335	395
Ellice	TP	3,100	3,137	1.2	987	226,99	13,8	1084	335
Elma	TP	4,046	3,991	-1.4	1,302	273,79	14,6	900	278
Fullarton	TP	1,631	1,662	1.9	508	168,01	9,9	1727	485
Hibbert	TP	1,374	1,348	-1.9	442	175,06	7,7	2012	546
Listowel	T	5,404	5,467	1.2	2,182	6,19	883,2	682	214
Logan	TP	2,178	2,227	2.2	657	224,84	9,9	1390	415
Milverton	VL	1,664	1,618	-2.8	600	1,78	909,0	1762	495
Mitchell	T	3,382	3,670	8.5	1,404	5,46	672,2	967	292
Mornington	TP	3,280	3,332	1.6	886	204,51	16,3	1042	317
North Easthope	TP	2,178	2,169	-0.4	688	176,95	12,3	1425	424
South Easthope	TP	1,842	1,853	0.6	607	97,55	19,0	1607	462
St. Marys	T	5,496	5,952	8.3	2,256	12,14	490,3	630	200
Stratford	C	27,666	28,987	4.8	11,834	20,33	1 425,8	147	58
Wallace	TP	2,393	2,350	-1.8	681	205,07	11,5	1337	397
Peterborough County		119,992	123,448	2.9	47,794	3 956,11	31,2		
Asphodel	TP	2,456	2,611	6.3	881	158,83	16,4	1249	373
Belmont and Methuen	TP	2,697	2,975	10.3	1,233	564,47	5,3	1129	341
Burleigh and Anstruther	TP	1,331	1,451	9.0	599	610,48	2,4	1913	524
Cavan	TP	5,633	5,730	1.7	1,836	264,04	21,7	658	206
Chandos	TP	607	653	7.6	286	227,92	2,9	3138	700
Curve Lake First Nation 35	R	806	891	10.5	328	5,46	163,2	2662	653
Douro	TP	3,523	3,671	4.2	1,203	157,38	23,3	966	291
Dummer	TP	2,746	3,053	11.2	1,092	303,73	10,1	1105	337
Ennismore	TP	4,284	4,465	4.2	1,615	80,81	55,3	812	252
Galway and Cavendish	TP	727	765	5.2	336	479,87	1,6	2883	675
Harvey	TP	3,146	3,635	15.5	1,703	402,02	9,0	975	294

See note(s), endnote(s) and abbreviation(s) at the end of the publication. - Voir nota, note(s) de fin de document et abréviation(s) à la fin de la publication.

Table 10. Population and Dwelling Counts, for Census Divisions, Census Subdivisions (Municipalities) and Designated Places (1) (2), 1991 and 1996 Censuses - 100% Data

Tableau 10. Chiffres de population et des logements, divisions de recensement, subdivisions de recensement (municipalités) et localités désignées (1) (2), recensements de 1991 et 1996 - données intégrales

	CSD/ DPL type - Genre de SDR/ LD	Population			Dwellings, 1996 - Logements, 1996	Land area in square kilometres, 1996 - Superficie des terres en kilomètres carrés, 1996	Population density per square kilometre, 1996 - Densité de la population au kilomètre carré, 1996	CSD population rank, 1996 - Rang de la population des SDR, 1996	
		1991	1996	% change - Variation en %				National	Provincial
Havelock	VL	1,376	1,352	-1.7	540	1,13	1 196,5	2007	545
Hiawatha First Nation 36	R	234	277	18.4	102	8,94	31,0	4365	804
Lakefield	VL	2,555	2,444	-4.3	1,011	2,97	822,9	1305	390
Millbrook	VL	1,259	1,312	4.2	491	2,06	636,9	2042	552
North Monaghan	TP	1,168 A	1,210	3.6	386	38,28	31,6	2151	573
Norwood	VL	1,441	1,469	1.9	587	2,32	633,2	1900	521
Otonabee	TP	5,368	5,447	1.5	1,858	272,41	20,0	685	217
Peterborough	C	68,379 A	69,535	1.7	27,917	53,99	1 287,9	73	35
Smith	TP	8,997	9,200	2.3	3,306	240,08	38,3	429	141
South Monaghan	TP	1,259	1,302	3.4	484	78,92	16,5	2052	555
Prescott and Russell United Counties		67,183	74,013	10.2	26,055	2 003,33	36,9		
Alfred	TP	2,115	2,387	12.9	852	181,64	13,1	1329	395
Alfred	VL	1,130	1,228	8.7	484	2,30	533,9	2128	570
Caledonia	TP	1,390	1,474	6.0	514	188,45	7,8	1893	520
Cambridge	TP	5,915	6,403	8.3	2,031	255,76	25,0	594	189
Casselman	VL	2,434	2,877	18.2	1,015	4,50	639,3	1167	354
Clarence	TP	8,982	10,563	17.6	3,446	290,79	36,3	386	127
East Hawkesbury	TP	3,159	3,296	4.3	1,184	239,50	13,8	1052	319
Hawkesbury	T	9,713 A	10,162	4.6	4,178	8,71	1 166,7	396	132
L'Orignal	VL	2,164	1,999	-7.6	737	5,68	351,9	1516	445
Longueuil	TP	1,267	1,368	8.0	495	79,84	17,1	1991	539
North Plantagenet	TP	3,183	3,733	17.3	1,303	206,20	18,1	953	288
Plantagenet	VL	949	967	1.9	378	4,14	233,6	2521	636
Rockland	T	6,771	8,070	19.2	2,777	8,49	950,5	480	156
Russell	TP	10,659	11,877	11.4	3,819	198,89	59,7	343	116
South Plantagenet	TP	1,667	1,835	10.1	633	205,59	8,9	1615	464
St. Isidore	VL	755	766	1.5	309	1,14	671,9	2880	674
Vankleek Hill	T	2,062	2,030	-1.6	826	2,53	802,4	1498	440
West Hawkesbury	TP	2,868 A	2,978	3.8	1,074	119,18	25,0	1128	340
Prince Edward County		23,763	25,046	5.4	9,798	1 048,30	23,9		
Ameliasburgh	TP	5,357	5,571	4.0	2,112	196,11	28,4	672	210
Athol	TP	1,416	1,383	-2.3	534	101,92	13,6	1973	534
Bloomfield	VL	689	687	-0.3	269	1,85	371,4	3058	692
Hallowell	TP	4,349 A	4,577	5.2	1,584	193,28	23,7	794	244
Hillier	TP	1,804	1,851	2.6	693	137,67	13,4	1608	463
North Marysburgh	TP	1,258	1,312	4.3	562	97,59	13,4	2042	552
Pictou	T	4,386 A	4,673	6.5	2,048	4,08	1 145,3	779	241
Sophiasburgh	TP	2,110	2,283	8.2	823	201,01	11,4	1362	406
South Marysburgh	TP	968	1,018	5.2	421	108,29	9,4	2417	618
Wellington	VL	1,426	1,691	18.6	752	6,50	260,2	1709	482
Rainy River District †		22,997	23,163	0.7	8,739	16 817,14	1,4		
Agency 1	R	71	67	-5.6	25	0,51	131,4	5114	868
Alberton	TP	919	1,027	11.8	324	121,13	8,5	2398	610
Atikokan	TP	4,047	4,043	-0.1	1,568	330,66	12,2	882	273
Atwood	TP	294	273	-7.1	117	180,18	1,5	4378	806
Big Grassy River 356	R	175	165	-5.7	47	27,64	6,0	4754	839
Big Island Mainland 93	R	0	9	...	2	0,65	13,8	5470	888
Blue	TP	95	100	5.3	33	97,18	1,0	4980	862
Chapple	TP	948 A	909	-4.1	303	511,98	1,8	2620	646
Couchiching 16A	R	453	533	17.7	171	64,27	8,3	3484	731
Dilke	TP	163	153	-6.1	64	33,93	4,5	4803	846
Emo	TP	1,275	1,366	7.1	495	206,32	6,6	1993	540
Fort Frances	T	8,891	8,790	-1.1	3,547	26,05	337,4	444	145
Kingsford	TP	61	63	3.3	24	92,51	0,7	5144	871
La Vallée	TP	1,081	1,130	4.5	361	225,33	5,0	2256	589
Long Sault	R	69 A	48	-30.4	14	48,65	1,0	5217	876
Manitou Rapids 11	R	228	213	-6.6	61	22,04	9,7	4578	828
McCrosnan and Tovett	TP	246	240	-2.4	93	174,38	1,4	4481	817
Morley	TP	435 A	478	9.9	155	184,77	2,6	3650	750
Morson	TP	206	192	-6.8	85	101,26	1,9	4651	834
Neguaguon Lake 25D	R	226	233	3.1	62	52,21	4,5	4507	823
Rainy Lake 17A	R	157	163	3.8	40	10,10	16,1	4761	841
Rainy Lake 17B	R	0	7	...	2	10,36	0,7	5501	889
Rainy Lake 18C	R	52	66	26.9	24	14,94	4,4	5121	870
Rainy Lake 26A	R	117	95	-18.8	27	20,20	4,7	4999	864
Rainy River	T	968	1,008	4.1	430	3,33	302,7	2442	620
Rainy River, Unorganized	UNO	1,495	1,580	5.7	601	14 198,07	0,1	1799	500
Nestor Falls	LSB	58	29	-50.0	7	294,08	0,1		
Saug-a-Gaw-Sing 1	R	60	107	78.3	27	0,58	184,5	4950	860
Seine River 23A †	R	155	†	†	†	14,94	†		

See note(s), endnote(s) and abbreviation(s) at the end of the publication. - Voir nota, note(s) de fin de document et abréviation(s) à la fin de la publication.

Table 10. Population and Dwelling Counts, for Census Divisions, Census Subdivisions (Municipalities) and Designated Places (1) (2), 1991 and 1996 Censuses - 100% Data

Tableau 10. Chiffres de population et des logements, divisions de recensement, subdivisions de recensement (municipalités) et localités désignées (1) (2), recensements de 1991 et 1996 - données intégrales

	CSD/ DPL type - Genre de SDR/ LD	Population			Dwellings, 1996 - Logements, 1996	Land area in square kilometres, 1996 - Superficie des terres en kilomètres carrés, 1996	Population density per square kilometre, 1996 - Densité de la population au kilomètre carré, 1996	CSD population rank, 1996 - Rang de la population des SDR, 1996	
		1991	1996	% change - Variation en %				National	Provincial
Seine River 238 †	R	0	†	†	†	9,69	†		
Northampton	TP	110	105	-4.5	37	33,28	3,2	4958	861
Renfrew County †		91,685	96,224	5.0	36,422	7 645,68	12,6		
Admaston	TP	1,551	1,648	6.3	580	327,14	5,0	1736	489
Alice and Fraser	TP	3,824 A	4,124	7.8	1,360	431,67	9,6	874	272
Arnprior	T	6,679	7,113	6.5	2,934	13,63	521,9	539	174
Bagot and Blythfield	TP	1,231	1,371	11.4	577	422,53	3,2	1988	538
Barry's Bay	VL	1,088	1,086	-0.2	474	2,95	368,1	2319	602
Beachburg	VL	766	902	17.8	338	4,12	218,9	2635	651
Braeside	VL	562	715	27.2	263	2,41	296,7	2997	687
Bromley	TP	1,201	1,189	-1.0	397	210,59	5,6	2175	578
Brougham	TP	205	262	27.8	97	269,98	1,0	4415	809
Brudenell and Lyndoch	TP	778	791	1.7	291	443,90	1,8	2843	669
Chalk River	VL	874	974	11.4	349	2,22	438,7	2511	631
Cobden	VL	1,026	1,020	-0.6	444	1,85	551,4	2412	616
Deep River	T	4,571	4,491	-1.8	1,782	50,88	88,3	807	248
Eganville	VL	1,292	1,319	2.1	562	3,45	382,3	2035	550
Golden Lake 39 †	R	†	†	†	†	6,95	†		
Grattan	TP	1,287	1,328	3.2	505	286,40	4,6	2030	547
Griffith and Matawatchan	TP	381	400	5.0	167	374,20	1,1	3927	776
Hagarty and Richards	TP	1,603	1,678	4.7	646	396,00	4,2	1717	483
Head, Clara and Maria	TP	256	294	14.8	109	800,07	0,4	4309	797
Horton	TP	2,426	2,515	3.7	898	158,30	15,9	1280	383
Killaloe	VL	707	669	-5.4	299	6,77	98,8	3099	697
McNab	TP	5,464	5,765	5.5	2,038	253,54	22,7	653	205
North Algona	TP	636 A	664	4.4	293	110,83	6,0	3116	698
Pembroke	C	13,997	14,177	1.3	5,962	15,33	924,8	288	102
Pembroke	TP	1,761	2,017	14.5	708	28,82	70,0	1508	441
Petawawa	TP	8,191	8,764	7.0	2,696	178,49	49,1	445	146
Petawawa	VL	5,793	6,540	12.9	2,321	6,01	1 088,2	585	187
Radcliffe	TP	1,077	1,116	3.6	396	171,77	6,5	2281	593
Raglan	TP	837	820	-2.0	317	275,39	3,0	2799	667
Renfrew	T	8,134	8,125	-0.1	3,447	12,25	663,3	479	155
Rolph, Buchanan, Wylie and McKay	TP	1,656	1,810	9.3	685	688,78	2,6	1631	466
Ross	TP	1,832	1,968	7.4	701	227,16	8,7	1535	449
Sebastopol	TP	574	589	2.6	215	180,47	3,3	3321	718
Sherwood, Jones and Burns	TP	2,101	2,140	1.9	742	494,92	4,3	1438	427
South Algona	TP	335	386	15.2	154	133,04	2,9	3974	780
Stafford	TP	2,778	2,837	2.1	1,062	86,16	32,9	1183	357
Westmeath	TP	2,419	2,686	11.0	901	302,98	8,9	1228	366
Wilberforce	TP	1,792	1,931	7.8	712	263,73	7,3	1548	452
Simcoe County		288,684	329,865	14.3	120,235	4 842,31	68,1		
Adjala-Tosorontio	TP	8,637 A	9,361	8.4	3,004	370,02	25,3	420	139
Barrie	C	62,728	79,191	26.2	28,559	76,79	1 031,3	54	29
Bradford West Gwillimbury	T	17,702	20,213	14.2	6,379	197,26	102,5	195	72
Christian Island 30	R	429	508	18.4	160	54,32	9,4	3554	737
Christian Island 30A	R	49	44	-10.2	13	0,07	628,6	5233	877
Clearview	TP	11,598 A	12,407	7.0	4,405	567,46	21,9	333	115
Collingwood	T	14,382 A	15,596	8.4	6,451	33,60	464,2	267	97
Essa	TP	14,685 A	16,363	11.4	5,376	280,78	58,3	251	89
Innisfil	T	21,249 A	24,711	16.3	8,793	284,10	87,0	164	61
Midland	T	14,485 A	15,035	3.8	5,901	21,75	691,3	272	99
New Tecumseth	T	20,344 A	22,902	12.6	7,939	274,83	83,3	177	66
Orillia	C	25,925	27,846	7.4	10,978	28,55	975,3	152	59
Oro-Medonte	TP	15,713 A	16,698	6.3	6,018	647,24	25,8	244	86
Penetanguishene	T	6,862 A	7,291	6.3	2,752	12,58	579,6	530	171
Rama First Nation 32	R	372	530	42.5	207	10,67	49,7	3494	732
Ramara	TP	6,820 A	7,812	14.5	3,075	417,42	18,7	499	161
Severn	TP	8,496 A	10,257	20.7	3,810	436,71	23,5	394	130
Springwater	TP	13,173 A	14,793	12.3	4,880	536,24	27,6	276	100
Tay	TP	10,410 A	10,965	5.3	4,130	194,43	56,4	372	123
Tiny	TP	8,168 A	8,644	5.8	3,329	341,87	25,3	455	150
Wasaga Beach	T	6,457 A	8,698	34.7	4,076	55,62	156,4	448	147
Stormont, Dundas and Glengarry United Counties †		107,841	111,301	3.2	42,446	3 301,81	33,7		
Akwasne (part) †	R	†	†	†	†	11,19	†		
Alexandria	T	3,418	3,531	3.3	1,453	4,48	788,2	998	304
Charlottenburgh	TP	7,651	7,983	4.3	2,838	353,61	22,6	490	159
Chesterville	VL	1,559	1,497	-4.0	611	1,93	775,6	1880	516
Cornwall	C	47,137	47,403	0.6	19,212	63,49	746,6	101	45
Cornwall	TP	6,408	6,797	6.1	2,346	207,53	32,8	560	179

See note(s), endnote(s) and abbreviation(s) at the end of the publication. - Voir nota, note(s) de fin de document et abréviation(s) à la fin de la publication.

Table 10. Population and Dwelling Counts, for Census Divisions, Census Subdivisions (Municipalities) and Designated Places (1) (2), 1991 and 1996 Censuses - 100% Data

Tableau 10. Chiffres de population et des logements, divisions de recensement, subdivisions de recensement (municipalités) et localités désignées (1) (2), recensements de 1991 et 1996 - données intégrales

	CSD/ DPL type - Genre de SDR/ LD	Population			Dwellings, 1996 - Logements, 1996	Land area in square kilometres, 1996 - Superficie des terres en kilomètres carrés, 1996	Population density per square kilometre, 1996 - Densité de la population au kilomètre carré, 1996	CSD population rank, 1996 - Rang de la population des SDR, 1996	
		1991	1996	% change - Variation en %				National	Provincial
Finch	TP	2,464	2,903	17.8	940	210,46	13,8	1153	348
Finch	VL	456	458	0.4	190	2,62	174,8	3726	758
Iroquois	VL	1,211	1,278	5.5	549	4,81	265,7	2074	558
Kenyon	TP	3,369	3,447	2.3	1,269	326,02	10,6	1019	312
Lancaster	TP	3,581	3,841	7.3	1,442	250,39	15,3	928	281
Lancaster	VL	739	825	11.6	321	0,69	1 195,7	2784	664
Lochiel	TP	3,048	2,938	-3.6	1,063	306,41	9,6	1143	345
Matilda	TP	3,261	3,520	7.9	1,242	261,31	13,5	1004	305
Maxville	VL	840	885	5.4	310	2,15	411,6	2675	656
Morrisburg	VL	2,429	2,538	4.5	1,073	6,27	404,8	1275	380
Mountain	TP	3,375	3,617	7.2	1,223	249,08	14,5	977	295
Osnabrock	TP	4,600	4,787	4.1	1,755	241,98	19,8	765	237
Roxborough	TP	3,239	3,539	9.3	1,227	301,71	11,7	997	303
Williamsburgh	TP	3,329	3,564	7.1	1,274	246,64	14,5	990	300
Winchester	TP	3,295	3,616	9.7	1,198	246,64	14,7	978	296
Winchester	VL	2,432	2,334	-4.0	910	2,40	972,5	1342	399
Sudbury District †		26,178	25,457	-2.8	9,692	43 275,06	0,6		
Baldwin	TP	692	694	0.3	247	77,78	8,9	3037	690
Casimir, Jennings and Appleby	TP	1,181 A	1,131	-4.2	437	298,62	3,9	2254	587
Chapleau	TP	3,077	2,934	-4.6	1,130	12,66	231,8	1144	346
Chapleau 74A	R	29	24	-17.2	8	8,26	2,9	5346	884
Chapleau 75	R	0 A	60	...	26	1,05	57,1	5160	873
Cosby, Mason and Martland	TP	1,617	1,578	-2.4	612	253,84	6,2	1800	501
Duck Lake 76B	R	100	100	--	32	2,55	39,2	4980	862
Espanola	T	5,527	5,454	-1.3	2,122	17,66	308,8	683	215
Hagar	TP	877	903	3.0	330	106,91	8,4	2633	649
Massey	T	1,186	1,171	-1.3	471	4,64	252,4	2190	581
Mattagam 71 †	R	137	1	1	1	44,59	1		
Mountbatten 76A	R	1	0	-100.0	0	88,47	--	5615	893
Nairn	TP	433	419	-3.2	161	83,60	5,0	3862	770
Ratter and Dunnet	TP	1,319 A	1,291	-2.1	476	181,98	7,1	2059	556
Sudbury, Unorganized, North Part	UNO	7,463	7,147	-4.2	2,743	41 302,72	0,2	537	173
Alban	LSB	1,056	1,096	3.8	461	191,21	5,7		
Cartier	LSB	474	392	-17.3	151	59,59	6,6		
Foleyet	LSB	386	363	-6.0	122	10,05	36,1		
Gogama	LSB	603	506	-16.1	203	56,87	8,9		
Lee Valley	LSB	158	129	-18.4	42	3,30	39,1		
Shakespeare	LSB	154	149	-3.2	53	37,34	4,0		
Sultan	LSB	131	113	-13.7	51	2,50	45,2		
Willisville & Whitefish Falls	LSB	315	268	-14.9	115	179,39	1,5		
Sudbury, Unorganized, South Part	UNO	103	108	4.9	42	122,66	0,9	4945	859
The Spanish River	TP	1,636	1,598	-2.3	551	479,38	3,3	1786	498
Wahnapeitei 11	R	0 A	26	...	11	10,95	2,4	5338	882
Webbwood	T	588	563	-4.3	214	2,75	204,7	3384	721
Whitefish Lake 6	R	212	256	20.8	79	177,18	1,4	4431	810
Whitefish River (Part) 4	R	0	0	...	0	6,81	--	5615	893
Sudbury Regional Municipality		161,210	164,049	1.8	63,536	2 607,02	62,9		
Capreol	T	3,809	3,817	0.2	1,407	172,09	22,2	933	282
Nickel Centre	T	12,332	13,017	5.6	4,585	378,36	34,4	319	108
Onaping Falls	T	5,402	5,277	-2.3	1,921	228,98	23,0	706	222
Rayside-Balfour	T	15,039	16,050	6.7	5,662	328,21	48,9	257	92
Sudbury	C	92,884	92,059	-0.9	38,754	262,73	350,4	47	26
Valley East	T	21,939	23,537	7.3	7,546	518,03	45,4	170	62
Walden	T	9,805	10,292	5.0	3,661	718,62	14,3	391	128
Thunder Bay District †		158,810	157,619	-0.7	60,742	109 564,22	1,4		
Aroland	S-E	292	271	-7.2	87	1,00	271,0	4383	807
Beardmore	TP	454	418	-7.9	160	243,91	1,7	3866	771
Conmee	TP	651	729	12.0	249	170,42	4,3	2969	682
Dorton	TP	513	472	-8.0	165	199,69	2,4	3678	754
Fort William 52	R	638	661	3.6	206	57,54	11,5	3122	699
Geraldton	T	2,633	2,627	-0.2	1,035	4,01	655,1	1245	372
Gillies	TP	498	497	-0.2	183	92,72	5,4	3584	742
Ginoogaming First Nation	R	197	222	12.7	58	71,87	3,1	4547	825
Gull River 55	R	240	159	-33.8	55	42,25	3,8	4776	843
Lac des Mille Lacs 22A1	R	0 A	0	...	0	16,87	--	5615	893
Lake Helen 53A	R	192	238	24.0	71	0,14	1 700,0	4492	819
Long Lake 58	R	319	345	8.2	87	2,43	142,0	4115	786
Longlac	T	2,073	2,074	--	757	21,96	94,4	1472	433
Manitouwadge	TP	3,972	3,395	-14.5	1,230	324,68	10,5	1034	314
Marathon	T	5,064	4,791	-5.4	1,635	162,39	29,5	764	236

See note(s), endnote(s) and abbreviation(s) at the end of the publication. - Voir nota, nota(s) de fin de document et abréviation(s) à la fin de la publication.

Table 10. Population and Dwelling Counts, for Census Divisions, Census Subdivisions (Municipalities) and Designated Places (1) (2), 1991 and 1996 Censuses - 100% Data

Tableau 10. Chiffres de population et des logements, divisions de recensement, subdivisions de recensement (municipalités) et localités désignées (1) (2), recensements de 1991 et 1996 - données intégrales

	CSD/ DPL type - Genre de SDR/ LD	Population			Dwellings, 1996 - Logements, 1996	Land area in square kilometres, 1996 - Superficie des terres en kilomètres carrés, 1996	Population density per square kilometre, 1996 - Densité de la population au kilomètre carré, 1996	CSD population rank, 1996 - Rang de la population des SDR, 1996	
		1991	1996	% change - Variation en %				National	Provincial
Nakina	TP	635	566	-10.9	204	237,58	2,4	3369	720
Neebing	TP	889	1,021	14.8	352	641,03	1,6	2411	615
Nipigon	TP	2,338	2,210	-5.5	839	67,43	32,8	1397	417
O'Connor	TP	687	739	7.6	248	108,26	6,8	2946	679
Oliver	TP	2,462	2,711	10.1	879	162,52	16,7	1217	364
Osnaburgh 63A ¶	R	¶	¶	¶	¶	42,10	¶		
Paipooonge	TP	2,972	3,196	7.5	1,051	186,48	17,1	1074	329
Pays Plat 51	R	52	61	17.3	25	3,00	20,3	5157	872
Pic Mobert North	R	86	67	-22.1	17	1,49	45,0	5114	868
Pic Mobert South	R	209	195	-6.7	53	0,15	1 300,0	4640	833
Pic River 50 ¶	R	326	¶	¶	¶	3,18	¶		
Red Rock	TP	1,421	1,258	-11.5	484	102,70	12,2	2097	565
Rocky Bay 1 ¶	R	150	¶	¶	¶	1,93	¶		
Savant Lake ¶	S-E	171	¶	¶	¶	1,02	¶		
Schreiber	TP	1,903	1,788	-6.0	692	74,49	24,0	1642	467
Seine River 22A2	R	0 A	1	...	1	35,12	--	5604	892
Shuniah	TP	2,182	2,346	7.5	880	553,43	4,2	1338	398
Terrace Bay	TP	2,477	2,324	-6.2	853	150,47	15,4	1345	400
Thunder Bay	C	113,946	113,662	-0.2	45,054	322,87	352,0	35	20
Thunder Bay, Unorganized	UNO	8,168	8,460	3.6	3,101	105 454,69	0,1	464	151
Armstrong	LSB	522	400	-23.4	150	352,28	1,1		
Caramat	LSB	171	146	-14.6	53	35,49	4,1		
Hurkett	LSB	282	286	1.4	105	61,59	4,6		
Kaministiquia	LSB	613	690	12.6	229	139,18	5,0		
Lappe	LSB	1,182	1,419	20.1	483	145,61	9,7		
Pearson	LSB	316	397	25.6	125	142,98	2,8		
Rossport	LSB	119	99	-16.8	40	1,22	81,1		
Whitesand	R	0 A	115	...	31	2,40	47,9	4928	855
Timiskaming District		38,983	37,807	-3.0	15,020	12 705,39	3,0		
Armstrong	TP	1,394	1,398	0.3	489	90,55	15,4	1960	531
Brethour	TP	179	181	1.1	57	80,29	2,3	4701	837
Casey	TP	425	421	-0.9	135	80,81	5,2	3854	769
Chamberlain	TP	364	361	-0.8	134	111,22	3,2	4055	784
Charlton	T	279	297	6.5	99	2,26	131,4	4288	795
Cobalt	T	1,470	1,401	-4.7	579	1,66	844,0	1958	530
Coleman	TP	470	499	6.2	193	120,41	4,1	3579	740
Dack	TP	475	478	0.6	153	89,68	5,3	3650	750
Dymond	TP	1,270	1,270	--	416	78,22	16,2	2087	561
Englehart	T	1,726	1,703	-1.3	699	2,88	591,3	1703	481
Evanturel	TP	504	493	-2.2	187	88,28	5,6	3595	743
Gauthier	ID	149	152	2.0	55	90,24	1,7	4809	848
Haileybury	T	4,962	4,875	-1.8	1,796	89,92	54,2	751	234
Harley	TP	603	608	0.8	196	91,58	6,6	3270	714
Harris	TP	558	553	-0.9	198	49,83	11,1	3420	725
Hilliard	TP	248	253	2.0	84	90,55	2,8	4445	812
Hudson	TP	488	501	2.7	218	88,99	5,6	3574	738
James	TP	524	483	-7.8	185	87,23	5,5	3638	748
Kerns	TP	414	400	-3.4	129	89,30	4,5	3927	776
Kirkland Lake	T	10,440	9,905	-5.1	4,407	270,01	36,7	407	137
Larder Lake	TP	1,030	982	-4.7	419	231,44	4,2	2496	629
Latchford	T	345	338	-2.0	151	5,18	65,3	4142	787
Matachewan	ID	453	402	-11.3	169	1 081,04	0,4	3919	774
Matachewan 72	R	¶	53	...	20	40,43	1,3	5183	875
McGarry	TP	1,139	1,015	-10.9	415	88,53	11,5	2422	619
New Liskeard	T	5,431	5,112	-5.9	2,090	6,42	796,3	721	225
Thornloe	VL	132	132	--	46	4,66	28,3	4864	852
Timiskaming, Unorganized, East Part	UNO	12	0	-100.0	0	256,05	--	5615	893
Timiskaming, Unorganized, West Part	UNO	3,499	3,541	1.2	1,301	9 297,73	0,4	996	302
King-Lebel	LSB	339	372	9.7	142	88,55	4,2		
Savard	LSB	362	315	-13.0	116	210,00	1,5		
Toronto Metropolitan Municipality		2,275,771	2,385,421	4.8	908,204	630,09	3 785,8		
East York	BOR	102,696	107,822	5.0	45,285	21,26	5 071,6	36	21
Etobicoke	C	309,993	328,718	6.0	120,455	123,93	2 652,4	11	5
North York	C	563,270 A	589,653	4.7	211,035	176,87	3 333,8	6	2
Scarborough	C	524,598	558,960	6.6	184,475	187,70	2 977,9	7	3
Toronto	C	635,395	653,734	2.9	289,178	97,15	6 729,1	3	1
York	C	139,819 A	146,534	4.8	57,776	23,18	6 321,6	25	13
Victoria County		63,332	67,926	7.3	26,271	3 066,90	22,1		
Bexley	TP	1,191	1,306	9.7	539	123,05	10,6	2047	554
Bobcaygeon	VL	2,562	2,753	7.5	1,275	4,81	572,3	1201	362

See note(s), endnote(s) and abbreviation(s) at the end of the publication. - Voir nota, note(s) de fin de document et abréviation(s) à la fin de la publication.

Table 10. Population and Dwelling Counts, for Census Divisions, Census Subdivisions (Municipalities) and Designated Places (1) (2), 1991 and 1996 Censuses - 100% Data

Tableau 10. Chiffres de population et des logements, divisions de recensement, subdivisions de recensement (municipalités) et localités désignées (1) (2), recensements de 1991 et 1996 - données intégrales

	CSD/ DPL type - Genre de SDR/ LD	Population			Dwellings, 1996 - Logements, 1996	Land area in square kilometres, 1996 - Superficie des terres en kilomètres carrés, 1996	Population density per square kilometre, 1996 - Densité de la population au kilomètre carré, 1996	CSD population rank, 1996 - Rang de la population des SDR, 1996	
		1991	1996	% change - Variation en %				National	Provincial
Carden	TP	781	887	13.6	338	186,84	4,7	2670	654
Dalton	TP	423	442	4.5	169	166,54	2,7	3777	762
Eldon	TP	2,669	2,956	10.8	1,147	256,74	11,5	1134	342
Emily	TP	6,307 A	6,724	6.6	2,349	240,89	27,9	566	181
Fenelon	TP	5,710	5,931	3.9	2,569	222,53	26,7	634	201
Fenelon Falls	VL	1,888	2,040	8.1	963	2,70	755,6	1491	437
Laxton, Digby and Longford	TP	1,086	1,114	2.6	462	468,50	2,4	2285	594
Lindsay	T	16,696	17,638	5.6	7,177	15,19	1 161,2	227	82
Manvers	TP	5,166	5,624	8.9	1,876	295,75	19,0	668	209
Mariposa	TP	6,906	7,456	8.0	2,509	311,09	24,0	514	166
Omenee	VL	1,103 A	1,271	15.2	463	3,29	386,3	2086	560
Ops	TP	4,027	4,311	7.1	1,486	238,24	18,1	835	261
Somerville	TP	2,045	2,238	9.4	925	283,35	7,9	1386	413
Sturgeon Point	VL	110	111	0.9	44	0,93	119,4	4938	858
Verulam	TP	3,982	4,373	9.8	1,711	243,97	17,9	830	260
Woodville	VL	680	751	10.4	269	2,49	301,6	2917	677
Waterloo Regional Municipality		377,762	405,435	7.3	148,895	1 359,71	298,2		
Cambridge	C	92,772	101,429	9.3	35,526	115,64	877,1	42	24
Kitchener	C	168,282	178,420	6.0	67,703	135,15	1 320,2	21	11
North Dumfries	TP	6,821	7,817	14.6	2,539	184,54	42,4	498	160
Waterloo	C	71,181	77,949	9.5	30,216	64,43	1 209,8	56	31
Wellesley	TP	8,234	8,664	5.2	2,449	274,02	31,6	451	149
Wilmot	TP	13,107	13,831	5.5	4,707	262,05	52,8	298	103
Woolwich	TP	17,365	17,325	-0.2	5,755	323,88	53,5	235	83
Wellington County		159,609	171,395	7.4	61,877	2 659,40	64,4		
Arthur	TP	2,509	2,529	0.8	843	270,01	9,4	1278	382
Arthur	VL	2,123	2,139	0.8	770	3,92	545,7	1439	428
Clifford	VL	784	775	-1.1	309	2,90	267,2	2867	671
Drayton	VL	1,201 A	1,427	18.8	475	3,36	424,7	1931	526
Elora	VL	3,283 A	3,346	1.9	1,228	3,54	945,2	1039	315
Eramosa	TP	5,949	6,317	6.2	2,111	188,65	33,5	600	192
Erin	TP	7,561	8,024	6.1	2,611	294,16	27,3	484	157
Erin	VL	2,489	2,633	5.8	922	4,34	606,7	1242	371
Fergus	T	7,940	8,884	11.9	3,249	7,23	1 228,8	441	144
Guelph	C	88,444 A	95,821	8.3	36,264	87,12	1 099,9	45	25
Guelph	TP	3,274 A	3,282	0.2	1,037	114,92	28,6	1056	321
Harriston	T	1,995	2,008	0.7	770	3,39	592,3	1511	442
Maryborough	TP	2,729 A	2,882	5.6	855	230,09	12,5	1164	352
Minto	TP	2,454	2,603	6.1	833	289,08	9,0	1255	376
Mount Forest	T	4,266	4,530	6.2	1,839	7,17	631,8	799	246
Nichol	TP	3,960 A	4,223	6.6	1,315	108,28	39,0	849	264
Palmerston	T	2,313	2,468	6.7	901	2,90	851,0	1298	387
Peel	TP	4,316 A	4,499	4.2	1,203	303,76	14,8	804	247
Pilkington	TP	2,415	2,577	6.7	763	123,41	20,9	1264	378
Puslinch	TP	4,943 A	5,416	9.6	1,897	215,80	25,1	690	219
West Garafraxa	TP	3,514	3,777	7.5	1,294	189,35	19,9	942	286
West Luther	TP	1,147	1,235	7.7	388	206,02	6,0	2124	567
York Regional Municipality		504,981	592,445	17.3	178,174	1 755,64	337,5		
Aurora	T	29,454	34,857	18.3	11,165	49,16	709,1	130	52
East Gwillimbury	T	18,367	19,770	7.6	6,128	245,14	80,6	201	74
Georgina	T	29,746	34,777	16.9	12,229	286,27	121,5	131	53
Georgina Island 33	R	150	201	34.0	106	14,48	13,9	4622	832
King	TP	18,121	18,223	0.6	5,941	331,54	55,0	223	80
Markham	T	153,811	173,383	12.7	49,368	211,53	819,7	22	12
Newmarket	T	45,474	57,125	25.6	18,181	35,91	1 590,8	86	38
Richmond Hill	T	80,142	101,725	26.9	31,521	99,42	1 023,2	41	23
Vaughan	C	111,359	132,549	19.0	36,914	275,34	481,4	28	16
Whitchurch-Stouffville	T	18,357	19,835	8.1	6,621	206,85	95,9	200	73
Manitoba †		1,091,942	1,113,898	2.0	421,096	547 703,85	2,0		
Division No. 1		16,023	16,233	1.3	6,504	14 725,23	1,1		
Alexander	LGD	2,399	2,555	6.5	1,012	1 521,14	1,7	1266	46
Buffalo Point 36	R	45	63	40.0	28	13,72	4,6	5144	276
Division No. 1, Unorganized	UNO	647 A	693	7.1	344	4 559,15	0,2	3040	180
Lac du Bonnet	RM	2,219 A	2,280	2.7	905	1 087,13	2,1	1365	51
Lac du Bonnet	VL	1,088 A	1,070	-1.7	472	2,21	484,2	2337	117
Pinawa	LGD	1,806	1,672	-7.4	605	121,57	13,8	1720	74
Pine Falls	UNO	800 A	794	-0.8	316	3,32	239,2	2839	158
Piney	LGD	1,559	1,604	2.9	685	2 333,53	0,7	1781	83

See note(s), endnote(s) and abbreviation(s) at the end of the publication. - Voir nota, note(s) de fin de document et abréviation(s) à la fin de la publication.

Table 10. Population and Dwelling Counts, for Census Divisions, Census Subdivisions (Municipalities) and Designated Places (1) (2), 1991 and 1996 Censuses - 100% Data

Tableau 10. Chiffres de population et des logements, divisions de recensement, subdivisions de recensement (municipalités) et localités désignées (1) (2), recensements de 1991 et 1996 - données intégrales

	CSD/ DPL type - Genre de SDR/ LD	Population			Dwellings, 1996 - Logements, 1996	Land area in square kilometres, 1996 - Superficie des terres en kilomètres carrés, 1996	Population density per square kilometre, 1996 - Densité de la population au kilomètre carré, 1996	CSD population rank, 1996 - Rang de la population des SDR, 1996	
		1991	1996	% change - Variation en %				National	Provincial
Powerview	VL	736	759	3.1	278	0,75	1 012,0	2890	163
Reed River 36A	R	0 A	0	...	0	6,41	---	5615	285
Reynolds	LGD	1,297	1,314	1.3	505	3 240,07	0,4	2039	102
Shoal Lake (Part) 40	R	0	0	...	0	21,62	---	5615	285
Stuartburn	LGD	1,517	1,563	3.0	642	1 118,87	1,4	1818	88
Victoria Beach	RM	196	227	15.8	115	17,98	12,6	4529	264
Whitemouth	RM	1,714	1,639	-4.4	597	677,76	2,4	1743	77
Division No. 2		44,222	48,039	8.6	15,317	4 265,63	11,3		
De Salaberry	RM	2,985	3,067	2.7	844	647,73	4,7	1099	36
Franklin	RM	1,651	1,724	4.4	646	916,54	1,9	1684	71
Hanover	RM	8,887 A	9,833	10.6	2,788	718,09	13,7	411	8
La Broquerie	RM	2,038	2,493	22.3	776	559,44	4,5	1287	47
Niverville	T	1,532 A	1,615	5.4	516	2,45	659,2	1768	79
Ritchot	RM	5,146	5,354	4.2	1,690	336,62	15,9	694	20
Roseau Rapids 2A	R	1	76	...	23	8,42	9,0	5083	275
Roseau River 2	R	1	467	...	130	21,83	21,4	3695	228
St-Pierre-Jolys	VL	907	925	2.0	344	1,53	604,6	2596	141
Ste. Anne	RM	3,810	4,213	10.6	1,358	464,47	9,1	854	24
Ste. Anne	VL	1,477	1,511	2.3	526	3,83	394,5	1870	93
Steinbach	T	8,213	8,478	3.2	3,212	25,24	335,9	462	10
Taché	RM	7,576	8,273	9.2	2,464	559,44	14,8	475	11
Division No. 3		38,770	40,485	4.4	13,799	5 127,76	7,9		
Altona	T	3,065 A	3,286	7.2	1,296	3,74	878,6	1055	34
Carman	T	2,596 A	2,704	4.2	1,186	4,16	650,0	1220	45
Dufferin	RM	2,402 A	2,408	0.2	702	881,54	2,7	1321	50
Emerson	T	721	737	2.2	320	22,01	33,5	2949	170
Gretna	VL	620	538	-13.2	187	2,59	207,7	3464	211
Montcalm	RM	1,606	1,567	-2.4	514	448,65	3,5	1813	87
Morden	T	5,273	5,689	7.9	2,258	12,44	457,3	662	19
Morris	RM	2,865	2,816	-1.7	897	1 015,66	2,8	1189	43
Morris	T	1,616	1,645	1.8	642	5,83	282,2	1737	75
Plum Coulee	VL	676	729	7.8	230	2,59	281,5	2969	173
Rhineland	RM	4,145 A	4,204	1.4	1,076	923,47	4,6	857	25
Roland	RM	968	984	1.7	328	466,20	2,1	2491	131
Stanley	RM	4,558	4,616	1.3	1,215	809,73	5,7	787	22
Thompson	RM	1,262	1,321	4.7	402	512,82	2,6	2034	101
Winkler	T	6,397	7,241	13.2	2,546	16,33	443,4	531	14
Division No. 4		10,549	10,411	-1.3	3,656	4 419,36	2,4		
Argyle	RM	1,307	1,220	-6.7	445	768,58	1,6	2137	106
Cartwright	VL	329	345	4.9	168	1,45	237,9	4115	247
Crystal City	VL	437	433	-0.9	218	2,59	167,2	3810	235
Lorne	RM	2,128	2,167	1.8	679	893,65	2,4	1426	55
Louise	RM	1,147	1,090	-5.0	337	927,22	1,2	2311	114
Manitou	VL	811	781	-3.7	332	2,59	301,5	2858	160
Pembina	RM	1,928	1,850	-4.0	619	1 092,97	1,7	1610	64
Pilot Mound	VL	747	716	-4.1	322	2,59	276,4	2996	178
Roblin	RM	954	968	1.5	248	698,04	1,4	2519	134
Somerset	VL	496	471	-5.0	190	2,28	206,6	3685	226
Swan Lake 7	R	265	370	39.6	98	27,40	13,5	4024	241
Division No. 5		15,026	14,766	-1.7	5,764	8 022,27	1,8		
Albert	RM	526	475	-9.7	164	745,92	0,6	3667	225
Arthur	RM	581	528	-9.1	182	743,00	0,7	3504	215
Boissevain	T	1,484	1,544	4.0	641	2,59	596,1	1834	89
Brenda	RM	801	726	-9.4	255	745,21	1,0	2976	174
Cameron	RM	538	537	-0.2	162	743,33	0,7	3470	212
DeLoraine	T	1,045	1,041	-0.4	509	2,55	408,2	2379	122
Edward	RM	789	759	-3.8	292	745,92	1,0	2890	163
Hartney	T	477	462	-3.1	213	2,59	178,4	3711	230
Killarney	T	2,163	2,208	2.1	967	4,95	446,1	1400	53
Melita	T	1,134	1,152	1.6	534	2,92	394,5	2221	110
Morton	RM	848	832	-1.9	274	1 082,61	0,8	2770	153
Riverside	RM	883	827	-6.3	268	559,44	1,5	2779	155
Strathcona	RM	878	817	-6.9	322	482,20	1,7	2801	156
Turtle Mountain	RM	1,142	1,179	3.2	382	894,45	1,3	2182	109
Waskada	VL	289	288	-0.3	124	0,70	411,4	4326	260
Whitewater	RM	787	766	-2.7	250	559,44	1,4	2880	161
Winchester	RM	661	625	-5.4	225	704,45	0,9	3220	189
Division No. 6		10,357	10,510	1.5	3,924	3 814,94	2,8		

See note(s), endnote(s) and abbreviation(s) at the end of the publication. - Voir nota, note(s) de fin de document et abréviation(s) à la fin de la publication.

Table 10. Population and Dwelling Counts, for Census Divisions, Census Subdivisions (Municipalities) and Designated Places (1) (2), 1991 and 1996 Censuses - 100% Data

Tableau 10. Chiffres de population et des logements, divisions de recensement, subdivisions de recensement (municipalités) et localités désignées (1) (2), recensements de 1991 et 1996 - données intégrales

	CSD/ DPL type - Genre de SDR/ LD	Population			Dwellings, 1996 - Logements, 1996	Land area in square kilometres, 1996 - Superficie des terres en kilomètres carrés, 1996	Population density per square kilometre, 1996 - Densité de la population au kilomètre carré, 1996	CSD population rank, 1996 - Rang de la population des SDR, 1996	
		1991	1996	% change - Variation en %				National	Provincial
Elkhorn	VL	505	514	1.8	235	2,91	176,6	3542	219
Oak Lake	T	350	369	5.4	165	2,59	142,5	4028	242
Oak Lake 59	R	259	290	12.0	88	10,90	26,6	4318	258
Pipstone	RM	1,795	1,710	-4.7	650	1 107,87	1,5	1696	72
Sifton	RM	769	759	-1.3	271	735,61	1,0	2890	163
St. Louis Valley 58	R	845	1,030	21.9	298	38,77	26,6	2394	124
Virdeon	T	2,894	2,956	2.1	1,265	2,74	1 078,8	1134	39
Wallace	RM	1,889	1,835	-2.9	585	1 113,24	1,6	1615	65
Woodworth	RM	1,051	1,047	-0.4	367	800,31	1,3	2371	120
Division No. 7		56,389	57,219	1.5	22,577	5 582,22	10,3		
Brandon	C	38,575 A	39,175	1.6	16,118	74,85	523,4	120	2
Carberry	T	1,481	1,493	0.8	664	2,02	739,1	1882	96
Cornwallis	RM	4,214 A	4,279	1.5	1,493	483,07	8,9	845	23
Daly	RM	880	895	1.7	284	553,35	1,6	2651	144
Elton	RM	1,322	1,406	6.4	452	555,49	2,5	1949	98
Glenboro	VL	674	663	-1.6	304	2,59	256,0	3119	182
Glenwood	RM	722	710	-1.7	197	556,98	1,3	3009	179
North Cypress	RM	2,028	1,900	-6.3	539	1 162,78	1,6	1569	61
Oakland	RM	990	1,086	9.7	346	557,94	1,9	2319	116
Rivers	T	1,076	1,117	3.8	489	7,77	143,8	2278	113
Souris	T	1,662	1,613	-2.9	740	2,46	655,7	1770	81
South Cypress	RM	862	862	—	239	1 061,33	0,8	2716	148
Wawanesa	VL	482	485	0.6	212	2,15	225,6	3632	224
Whitehead	RM	1,421	1,535	8.0	500	559,44	2,7	1842	90
Division No. 8		14,586	14,891	2.1	4,813	5 653,34	2,6		
Gladstone	T	928	927	-0.1	394	2,59	357,9	2592	140
Glenella	RM	660	555	-15.9	187	481,74	1,2	3411	206
Lakeview	RM	460	407	-11.5	160	603,02	0,7	3905	237
Lansdowne	RM	999	966	-3.3	291	745,92	1,3	2523	135
Long Plain (Part) 6	R	0	0	...	0	5,27	—	5615	285
MacGregor	VL	852	898	5.4	374	2,07	433,8	2644	143
North Norfolk	RM	2,967	3,024	1.9	921	1 116,80	2,7	1111	37
Notre Dame de Lourdes	VL	614	620	1.0	220	1,94	319,6	3237	191
Sandy Bay 5	R	1,849	2,227	20.4	481	55,76	39,9	1390	52
South Norfolk	RM	1,234	1,282	3.9	393	703,50	1,8	2068	104
Treherne	VL	661	675	2.1	287	1,59	424,5	3087	181
Victoria	RM	1,405	1,275	-9.3	482	679,87	1,9	2080	105
Westbourne	RM	1,957	2,035	4.0	623	1 253,27	1,6	1495	60
Division No. 9 †		23,711	23,195	-2.2	8,292	2 877,80	8,1		
Dakota Plains 6A	R	96	84	-12.5	27	4,78	17,6	5056	273
Dakota Tipi 1 †	R	72	†	†	†	0,15	†		
Grey	RM	2,104	2,201	4.6	712	930,66	2,4	1406	54
Long Plain (Part) 6	R	484	597	23.3	169	33,41	17,9	3304	196
Portage la Prairie	C	13,186	13,077	-0.8	5,094	24,03	544,2	315	4
Portage la Prairie	RM	7,156	6,627	-7.4	2,038	1 883,03	3,5	573	15
St. Claude	VL	613	609	-0.7	252	1,74	350,0	3269	193
Division No. 10		8,012	8,901	11.1	2,527	1 832,81	4,9		
Cartier	RM	3,115	3,009	-3.4	684	511,52	5,9	1118	38
Macdonald	RM	3,999	4,900	22.5	1,515	1 106,37	4,4	746	21
St. François Xavier	RM	898	992	10.5	328	214,92	4,6	2468	130
Division No. 11		616,790	620,064	0.5	247,413	571,60	1 084,8		
Headingley	RM	1,575 A	1,587	0.8	511	107,47	14,8	1793	84
Winnipeg	C	615,215 A	618,477	0.5	246,902	464,13	1 332,6	4	1
Division No. 12		17,383	18,708	7.6	6,580	1 789,32	10,5		
Beausejour	T	2,636 A	2,712	2.9	1,190	5,22	519,5	1216	44
Brokenhead	RM	3,325 A	3,495	5.1	1,274	722,50	4,8	1006	30
Garson	VL	320	339	5.9	139	2,94	115,3	4138	250
Springfield	RM	11,102	12,162	9.5	3,977	1 058,66	11,5	336	5
Division No. 13		37,157 A	39,422	6.1	13,735	1 643,76	24,0		
Brokenhead 4	R	273	332	21.6	105	54,17	6,1	4166	251
Dunnottar	VL	297 A	392	32.0	204	2,31	169,7	3956	240
East St. Paul	RM	5,820	6,437	10.6	2,046	44,03	146,2	591	17
Selkirk	T	9,815	9,881	0.7	3,714	24,71	399,9	409	7
St. Andrews	RM	9,471 A	10,144	7.1	3,452	705,69	14,4	397	6
St. Clements	RM	7,823 A	8,516	8.9	3,042	728,65	11,7	459	9
West St. Paul	RM	3,658	3,720	1.7	1,172	84,20	44,2	956	27

See note(s), endnote(s) and abbreviation(s) at the end of the publication. - Voir nota, note(s) de fin de document et abréviation(s) à la fin de la publication.

Table 10. Population and Dwelling Counts, for Census Divisions, Census Subdivisions (Municipalities) and Designated Places (1) (2), 1991 and 1996 Censuses - 100% Data

Tableau 10. Chiffres de population et des logements, divisions de recensement, subdivisions de recensement (municipalités) et localités désignées (1) (2), recensements de 1991 et 1996 - données intégrales

	CSD/ DPL type - Genre de SDR/ LD	Population			Dwellings, 1996 - Logements, 1996	Land area in square kilometres, 1996 - Superficie des terres en kilomètres carrés, 1996	Population density per square kilometre, 1996 - Densité de la population au kilomètre carré, 1996	CSD population rank, 1996 - Rang de la population des SDR, 1996	
		1991	1996	% change - Variation en %				National	Provincial
Division No. 14		15,701	17,054	8.6	5,651	2 740,91	6,2		
Rockwood	RM	6,990	7,504	7.4	2,290	1 153,84	6,5	513	13
Rosser	RM	1,364	1,349	-1.1	436	425,35	3,2	2011	100
Stonewall	T	2,997	3,689	23.1	1,320	6,14	600,8	963	28
Teulon	VL	1,016	1,055	3.8	483	2,92	361,3	2359	118
Woodlands	RM	3,334	3,457	3.7	1,122	1 152,62	3,0	1014	31
Division No. 15		22,556	22,477	-0.4	8,994	9 115,44	2,5		
Archie	RM	490	441	-10.0	172	559,44	0,8	3785	234
Birdtail Creek 57	R	249	306	22.9	72	29,84	10,3	4258	256
Birtle	RM	866	862	-0.5	321	816,37	1,1	2716	148
Birtle	T	802	720	-10.2	326	19,94	36,1	2988	177
Blanshard	RM	643	655	1.9	240	559,44	1,2	3134	185
Clanwilliam	RM	481	470	-2.3	188	343,17	1,4	3688	227
Ellice	RM	494	526	6.5	152	554,73	0,9	3510	216
Erickson	VL	544	507	-6.8	252	1,29	393,0	3557	221
Hamiota	RM	590	515	-12.7	187	556,85	0,9	3540	218
Hamiota	VL	823	847	2.9	408	2,59	327,0	2745	152
Harrison	RM	900	894	-0.7	393	484,31	1,8	2654	145
Keeseekoowenin 61	R	208	351	68.8	95	24,46	14,3	4091	245
Langford	RM	739 A	722	-2.3	261	545,84	1,3	2983	176
Miniota	RM	1,048	1,027	-2.0	367	808,08	1,3	2398	125
Minnedosa	T	2,526	2,443	-3.3	1,084	14,84	164,6	1306	49
Minto	RM	665	661	-0.6	217	358,71	1,8	3122	183
Neepawa	T	3,252 A	3,301	1.5	1,489	16,92	195,1	1050	33
Odanah	RM	519	553	6.6	172	369,72	1,5	3420	208
Park (South)	LGD	935	961	2.8	399	497,81	1,9	2532	137
Rapid City	T	406	408	0.5	168	5,13	79,5	3899	236
Rolling River 67	R	228	265	16.2	88	56,79	4,7	4404	262
Rosedale	RM	1,614	1,644	1.9	538	858,17	1,9	1738	76
Saskatchewan	RM	677	661	-2.4	226	553,01	1,2	3122	183
Shoal Lake	RM	703	621	-11.7	283	548,43	1,1	3231	190
Shoal Lake	VL	784	801	2.2	362	2,51	319,1	2825	157
St. Lazare	VL	315	289	-8.3	105	2,59	111,6	4321	259
Strathclair	RM	1,055	1,026	-2.7	429	524,46	2,0	2403	126
Division No. 16		10,028	10,690	6.6	4,149	4 711,85	2,3		
Binscarth	VL	469	463	-1.3	211	1,22	379,5	3708	229
Boulton	RM	378	341	-9.8	133	555,94	0,6	4131	248
Gambler 63	R	35	43	22.9	18	3,49	12,3	5241	277
Hillsburg	RM	613	559	-8.8	181	668,58	0,8	3393	204
Park (North)	LGD	395	401	1.5	147	294,38	1,4	3923	239
Roblin	T	1,838	1,885	2.6	866	2,22	849,1	1579	62
Rosburn	RM	658	626	-4.9	231	701,06	0,9	3218	188
Rosburn	VL	609	580	-4.8	294	2,59	223,9	3341	199
Russell	RM	528	553	4.7	198	511,39	1,1	3420	208
Russell	T	1,616	1,605	-0.7	691	2,98	538,6	1780	82
Shell River	RM	1,165	1,050	-9.9	356	738,58	1,4	2364	119
Shellmouth	RM	760	733	-3.6	280	559,44	1,3	2958	171
Silver Creek	RM	594	567	-4.5	221	520,59	1,1	3365	201
Valley River 63A	R	1	320	...	88	46,62	6,9	4212	252
Waywayseecappo First Nation	R	370	964	160.5	234	102,77	9,4	2526	136
Division No. 17		24,897	23,975	-3.7	9,832	13 340,22	1,8		
Alonsa	LGD	1,952	1,769	-9.4	630	2 915,06	0,6	1658	69
Dauphin	RM	2,669	2,488	-6.8	932	1 467,43	1,7	1291	48
Dauphin	T	8,453	8,266	-2.2	3,697	11,94	692,3	476	12
Division No. 17, Unorganized	UNO	148	88	-40.5	53	2 141,44	--	5030	272
Ebb and Flow 52	R	633	871	37.6	196	38,12	22,8	2700	147
Ethelbert	RM	548	514	-6.2	203	1 116,36	0,5	3542	219
Ethelbert	VL	364	315	-13.5	177	2,51	125,5	4231	255
Gilbert Plains	RM	1,071	976	-8.9	353	1 008,75	1,0	2508	133
Gilbert Plains	VL	741	748	0.9	358	2,59	288,8	2929	168
Grandview	RM	1,003	904	-9.9	321	1 126,32	0,8	2632	142
Grandview	T	870	856	-1.6	421	2,60	329,2	2729	151
Lawrence	RM	648	608	-6.2	253	744,62	0,8	3270	194
McCreary	RM	646	582	-9.9	210	507,56	1,1	3336	197
McCreary	VL	554	537	-3.1	255	1,76	305,1	3470	212
Mossey River	RM	819	752	-8.2	280	1 124,47	0,7	2912	166
Ochre River	RM	991	980	-1.1	405	517,66	1,9	2499	132
Ste. Rose	RM	1,008	944	-6.3	329	606,17	1,6	2562	138
Ste. Rose du Lac	VL	1,008	1,047	3.9	438	2,48	422,2	2371	120

See note(s), endnote(s) and abbreviation(s) at the end of the publication. - Voir nota, note(s) de fin de document et abréviation(s) à la fin de la publication.

Table 10. Population and Dwelling Counts, for Census Divisions, Census Subdivisions (Municipalities) and Designated Places (1) (2), 1991 and 1996 Censuses - 100% Data

Tableau 10. Chiffres de population et des logements, divisions de recensement, subdivisions de recensement (municipalités) et localités désignées (1) (2), recensements de 1991 et 1996 - données intégrales

	CSD/ DPL type - Genre de SDR/ LD	Population			Dwellings, 1996 - Logements, 1996	Land area in square kilometres, 1996 - Superficie des terres en kilomètres carrés, 1996	Population density per square kilometre, 1996 - Densité de la population au kilomètre carré, 1996	CSD population rank, 1996 - Rang de la population des SDR, 1996	
		1991	1996	% change - Variation en %				National	Provincial
Winnipegosis	VL	771	730	-5.3	321	2,38	306,7	2967	172
Division No. 18		21,637	22,278	3.0	8,457	11 103,83	2,0		
Arborg	VL	1,039	1,012	-2.6	421	2,07	488,9	2433	128
Armstrong	LGD	1,888	1,866	-1.2	756	1 828,38	1,0	1593	63
Bifrost	RM	2,750	2,851	3.7	928	1 576,34	1,8	1175	42
Coldwell	RM	1,394	1,399	0.4	535	853,01	1,6	1959	99
Division No. 18, Unorganized, East Part	UNO	28	38	35.7	21	466,07	0,1	5277	278
Division No. 18, Unorganized, West Part	UNO	0	0	...	0	34,79	...	5615	285
Dog Creek 46	R	381	582	52.8	148	55,74	10,4	3336	197
Eriksdale	RM	977	942	-3.6	378	772,75	1,2	2565	139
Fairford 50	R	737	832	12.9	193	50,56	16,5	2770	153
Fisher	LGD	2,145	2,154	0.4	748	1 447,06	1,5	1430	56
Gimli	RM	2,737	3,124	14.1	1,331	305,70	10,2	1086	35
Gimli	T	1,579	1,574	-0.3	649	2,44	645,1	1806	86
Grahamdale	LGD	1,812	1,625	-10.3	635	2 387,64	0,7	1753	78
Little Saskatchewan 48	R	270	362	34.1	92	14,14	25,6	4052	243
Riverton	VL	584	566	-3.1	226	1,17	483,8	3369	202
Siglunes	RM	1,560	1,585	1.6	649	837,94	1,9	1794	85
St. Laurent	RM	1,115	1,020	-8.5	377	466,11	2,2	2412	127
Winnipeg Beach	T	641	746	16.4	370	1,92	388,5	2935	169
Division No. 19 †		12,475 A	14,722	18.0	4,131	61 609,28	0,2		
Berens River 13	R	700	790	12.9	177	25,05	31,5	2844	159
Black River 9	R	210	340	61.9	84	7,77	43,8	4134	249
Bloodvein 12	R	432	451	4.4	103	20,57	21,9	3745	233
Chemawawin 3	R	0 A	0	...	0	0,08	...	5615	285
Crane River 51	R	275	316	14.9	82	33,15	9,5	4225	254
Dauphin River 48A	R	103	89	-13.6	25	3,63	24,5	5024	271
Anama Bay	NCM	103	89	-13.6	25	2,96	30,1		
Division No. 19, Unorganized	UNO	3,838 A	3,521	-8.3	1,137	60 887,72	0,1	1002	29
Aghaming	NCM	16	16	...	7	1,42	11,3		
Baden	NCM	55	37	-32.7	14	1,14	32,5		
Barrows	NCM	144	148	2.8	50	2,61	56,7		
Berens River	NCM	140	105	-25.0	32	5,86	17,9		
Big Black River	NCM	14	0	-100.0	0	2,93	...		
Bissett	NCM	154	159	3.2	60	1,17	135,9		
Camperville	NCM	586	623	6.3	196	10,54	59,1		
Crane River	NCM	232	178	-23.3	60	10,86	16,4		
Dallas/Red Rose	NCM	77	50	-35.1	26	317,43	0,2		
Dauphin River	NCM	10	16	60.0	11	1,16	13,8		
Dawson Bay	NCM	52	53	1.9	15	3,43	15,5		
Duck Bay	NCM	438	499	13.9	132	10,63	46,9		
Fisher Bay	NCM	57	59	3.5	17	56,94	1,0		
Harwill	NCM	31	28	-9.7	9	259,09	0,1		
Homebrook	NCM	46	39	-15.2	16	356,29	0,1		
Little Grand Rapids	NCM	48	19	-60.4	6	2,94	6,5		
Long Body Creek	NCM	23	0	-100.0	0	2,04	...		
Loon Straits	NCM	8	11	37.5	6	2,05	5,4		
Mallard	NCM	154	146	-5.2	40	9,83	14,9		
Manigotogan	NCM	197	173	-12.2	47	36,61	4,7		
Matheson Island	NCM	128	111	-13.3	40	15,98	6,9		
Meadow Portage	NCM	101	85	-15.8	28	117,02	0,7		
National Mills	NCM	23	43	87.0	11	3,89	11,1		
Pelican Rapids	NCM	150	176	17.3	43	3,22	54,7		
Pine Dock	NCM	113	104	-8.0	31	7,55	13,8		
Poplarville	NCM	41	6	-85.4	3	5,31	1,1		
Powell	NCM	15	23	53.3	8	1,19	19,3		
Princess Harbour	NCM	12	5	-58.3	3	3,59	1,4		
Red Deer Lake	NCM	51	39	-23.5	13	6,35	6,1		
Rock Ridge	NCM	50	56	12.0	13	1,70	32,9		
Salt Point	NCM	20	24	20.0	8	44,66	0,5		
Seymourville	NCM	127	132	3.9	34	22,16	6,0		
Spence Lake	NCM	52	42	-19.2	21	30,56	1,4		
Waterhen	NCM	187	193	3.2	73	41,16	4,7		
Westgate	NCM	8	3	-62.5	1	2,71	1,1		
Fisher River 44	R	834 A	1,000	19.9	322	55,68	18,0	2457	129
Fisher River 44A	R	16 A	23	43.8	6	6,14	3,7	5357	281
Fort Alexander 3	R	1,579	1,690	7.0	461	72,69	23,2	1710	73
Hole or Hollow Water 10	R	427	555	30.0	141	15,26	36,4	3411	206
Jackhead 43 †	R	161	†	†	†	13,73	†		
Little Grand Rapids 14	R	461	634	37.5	148	22,22	28,5	3197	187
Pauingassi First Nation	R	280	351	25.4	75	3,08	114,0	4091	245

See note(s), endnote(s) and abbreviation(s) at the end of the publication. - Voir nota, note(s) de fin de document et abréviation(s) à la fin de la publication.

Table 10. Population and Dwelling Counts, for Census Divisions, Census Subdivisions (Municipalities) and Designated Places (1) (2), 1991 and 1996 Censuses - 100% Data

Tableau 10. Chiffres de population et des logements, divisions de recensement, subdivisions de recensement (municipalités) et localités désignées (1) (2), recensements de 1991 et 1996 - données intégrales

	CSD/ DPL type - Genre de SDR/ LD	Population			Dwellings, 1996 - Logements, 1996	Land area in square kilometres, 1996 - Superficie des terres en kilomètres carrés, 1996	Population density per square kilometre, 1996 - Densité de la population au kilomètre carré, 1996	CSD population rank, 1996 - Rang de la population des SDR, 1996	
		1991	1996	% change - Variation en %				National	Provincial
Peguis 18	R	999	2,076	107.8	620	300,06	6,9	1469	58
Pine Creek 66A	R	461	575	24.7	166	65,16	8,8	3352	200
Poplar River 16	R	441	524	18.8	127	22,38	23,4	3513	217
Shoal River Indian Reserve 65A	R	353 A	533	51.0	141	7,48	17,3	3484	214
Swan Lake 65C	R	115	128	11.3	32	7,48	17,1	4877	270
The Narrows 49	R	385	638	65.7	168	21,55	29,6	3184	186
Waterhen 45	R	405	488	20.5	116	18,40	26,5	3614	223
Division No. 20		11,510	11,446	-0.6	4,606	9 895,00	1,2		
Benito	VL	427	460	7.7	219	0,80	575,0	3719	231
Bowsman	VL	382	358	-6.3	162	1,01	354,5	4063	244
Division No. 20, Unorganized, North Part	UNO	3	8	166.7	2	1 803,36	--	5483	282
Division No. 20, Unorganized, South Part	UNO	20	28	40.0	13	2 599,44	--	5327	280
Minitonas	RM	1,227	1,193	-2.8	394	1 179,35	1,0	2171	108
Minitonas	VL	544	598	9.9	258	1,68	356,0	3295	195
Mountain (North)	LGD	1,213	1,142	-5.9	452	990,75	1,2	2240	112
Mountain (South)	LGD	830	766	-7.7	309	1 615,46	0,5	2880	161
Swan River	RM	2,942 A	2,907	-1.2	1,040	1 696,61	1,7	1148	40
Swan River	T	3,922 A	3,986	1.6	1,757	6,54	609,5	901	26
Division No. 21		23,283	23,150	-0.6	8,088	46 025,19	0,5		
Chemawawin 2	R	551	859	55.9	197	2,37	362,4	2720	150
Consol (Carrot Valley)	LGD	1,892	1,828	-3.4	582	774,00	2,4	1621	66
Consol (Cranberry Portage)	LGD	817	723	-11.5	265	8,94	80,9	2982	175
Consol (Wanless)	LGD	328	195	-40.5	75	45,17	4,3	4640	266
Division No. 21, Unorganized	UNO	1,839	2,042	11.0	688	43 799,09	--	1488	59
Cormorant	NCM	382	436	14.1	106	16,08	27,1		
Easterville	NCM	145	90	-37.9	23	14,84	6,1		
Herb Lake Landing	NCM	8	19	137.5	4	7,21	2,6		
Moose Lake	NCM	375	333	-11.2	87	12,92	25,8		
Sherridon	NCM	115	97	-15.7	32	13,15	7,4		
Flin Flon (Part)	C	7,119	6,572	-7.7	2,610	11,55	569,0	581	16
Grand Rapids	LGD	506	404	-20.2	144	99,40	4,1	3911	238
Grand Rapids 33	R	374	546	46.0	124	16,52	33,1	3438	210
Moose Lake 31A	R	420	556	32.4	111	2,59	214,7	3409	205
Opaskwayak Cree Nation 21A	R	276	219	-20.7	76	5,20	42,1	4557	265
Opaskwayak Cree Nation 21B	R	38	31	-18.4	14	0,65	47,7	5310	279
Opaskwayak Cree Nation 21C	R	3	4	33.3	1	0,16	25,0	5540	284
Opaskwayak Cree Nation 21E	R	1,213	1,776	46.4	432	19,88	89,3	1649	68
Opaskwayak Cree Nation 21I	R	143	140	-2.1	43	1,94	72,2	4841	269
Snow Lake	T	1,598	1,310	-18.0	486	1 209,27	1,1	2045	103
The Pas	T	6,166	5,945	-3.6	2,240	28,46	208,9	632	18
Division No. 22		32,101	35,584	10.9	9,623	94 966,04	0,4		
Cross Lake 19	R	1,292	1,529	18.3	349	23,54	65,0	1852	92
Cross Lake 19A	R	1,381 A	1,456	5.4	317	7,90	184,3	1909	97
Cross Lake	NCM	383	334	-12.8	96	1,42	235,2		
Cross Lake 19B	R	315	0	-100.0	0	7,64	--	5615	285
Cross Lake 19C	R	0	0	...	0	0,80	--	5615	285
Cross Lake 19E	R	8 A	506	6225.0	93	7,24	69,9	3560	222
Division No. 22, Unorganized	UNO	1,777 A	2,122	19.4	627	91 049,55	--	1447	57
Cross Lake	NCM	10	78	680.0	18	14,22	5,5		
Gods Lake Narrows	NCM	105	101	-3.8	33	1,19	84,9		
Island Lake	NCM	92	93	1.1	32	11,76	7,9		
Nelson House	NCM	78	77	-1.3	17	2,89	26,6		
Norway House	NCM	507	575	13.4	167	134,65	4,3		
Pikwitone1	NCM	125	140	12.0	36	11,52	12,2		
Red Sucker Lake	NCM	26	25	-3.8	8	1,59	15,7		
St. Theresa Point	NCM	11	6	-45.5	3	2,50	2,4		
Thicket Portage	NCM	192	204	6.3	45	7,65	26,7		
Wabowden	NCM	546	563	3.1	165	30,26	18,6		
God's Lake 23	R	809	1,143	41.3	233	25,90	44,1	2238	111
God's River B6A	R	299	455	52.2	77	3,87	117,6	3733	232
Ilford	S-E	133	155	16.5	38	1,73	89,6	4795	267
Island Lake 22	R	2,116	2,884	36.3	595	39,99	72,1	1162	41
Island Lake 22A	R	1,711	1,802	5.3	390	12,22	147,5	1635	67
Mystery Lake	LGD	6 A	5	-16.7	4	3 546,79	--	5523	283
Nelson House 170	R	1,272	1,760	38.4	366	18,89	93,2	1664	70
Nelson House 170A	R	0	0	...	0	10,88	--	5615	285
Nelson House 170B	R	0	0	...	0	26,21	--	5615	285
Nelson House 170C	R	137	0	-100.0	0	15,62	--	5615	285
Norway House 17	R	2,818	3,402	20.7	718	60,30	56,4	1032	32
Oxford House 24	R	1,351	1,615	19.5	313	44,01	36,7	1768	79

See note(s), endnote(s) and abbreviation(s) at the end of the publication. - Voir nota, note(s) de fin de document et abréviation(s) à la fin de la publication.

Table 10. Population and Dwelling Counts, for Census Divisions, Census Subdivisions (Municipalities) and Designated Places (1) (2), 1991 and 1996 Censuses - 100% Data

Tableau 10. Chiffres de population et des logements, divisions de recensement, subdivisions de recensement (municipalités) et localités désignées (1) (2), recensements de 1991 et 1996 - données intégrales

	CSD/ DPL type - Genre de SDR/ LD	Population			Dwellings, 1996 - Logements, 1996	Land area in square kilometres, 1996 - Superficie des terres en kilomètres carrés, 1996	Population density per square kilometre, 1996 - Densité de la population au kilomètre carré, 1996	CSD population rank, 1996 - Rang de la population des SDR, 1996	
		1991	1996	% change - Variation en %				National	Provincial
Red Sucker Lake 1976	R	358	565	57.8	140	1,03	548,5	3372	203
Split Lake 171	R	1,090	1,500	37.6	300	41,03	36,6	1876	95
Thompson	C	14,977	14,385	-4.0	4,992	16,85	853,7	283	3
York Landing	R	251	300	19.5	71	4,05	74,1	4280	257
Division No. 23		8,779	9,678	10.2	2,664	233 870,05	--		
Brochet 197	R	229	242	5.7	47	38,25	6,3	4472	263
Brochet	NCM	0	0	...	0	0,01	--		
Churchill	LGD	1,143	1,089	-4.7	419	50,93	21,4	2315	115
Churchill 1	R	227	319	40.5	100	2,12	150,5	4214	253
Division No. 23, Unorganized	UNO	258	269	4.3	52	229 547,08	--	4389	261
Brochet	NCM	211	250	18.5	52	2,48	100,8		
Fox Lake 2	R	154	154	--	43	0,01	15 400,0	4800	268
Gillam	LGD	1,893	1,534	-19.0	483	2 064,72	0,7	1844	91
Gillam	S-E	0	0	...	0	0,01	--	5615	285
Granville Lake	S-E	43	77	79.1	14	0,48	160,4	5079	274
Highrock 199	R	0	0	...	0	81,87	--	5615	285
Lac Brochet 197A	R	489	615	25.8	125	4,65	132,3	3253	192
Leaf Rapids	T	1,613	1,504	-6.8	517	1 268,24	1,2	1874	94
Lynn Lake	LGD	834	1,038	24.5	361	767,47	1,4	2385	123
Pukatawagan 198	R	678	1,201	77.1	204	16,00	75,1	2158	107
Shamattawa 1	R	486	749	54.1	140	26,58	28,2	2926	167
South Indian Lake	S-E	732	887	21.2	159	1,64	540,9	2670	146
Saskatchewan †		988,928	990,237	0.1	375,740	570 113,47	1,7		
Division No. 1		32,181	32,291	0.3	12,277	14 967,81	2,2		
Alameda	T	317	304	-4.1	138	2,59	117,4	4265	535
Alida	VL	179	158	-11.7	63	0,35	451,4	4780	682
Antler	VL	71	64	-9.9	23	0,73	87,7	5136	813
Antler No. 61	RM	655	664	1.4	202	804,62	0,8	3116	216
Arcola	T	496	517	4.2	234	2,59	199,6	3533	320
Argyle No. 1	RM	360	301	-16.4	106	558,12	0,5	4275	538
Benson	VL	85	89	4.7	29	0,41	217,1	5024	771
Benson No. 35	RM	496	435	-12.3	145	838,74	0,5	3805	396
Bienfait	T	799	826	3.4	312	2,69	307,1	2782	161
Brock No. 64	RM	329	356	8.2	119	828,80	0,4	4069	473
Browning No. 34	RM	550	552	0.4	173	836,97	0,7	3426	280
Carleval	VL	234	253	8.1	109	0,67	377,6	4445	586
Carlyle	T	1,181	1,252	6.0	506	2,91	430,2	2106	74
Carnduff	T	1,062	1,069	0.7	416	1,73	617,9	2341	102
Coalfields No. 4	RM	440	419	-4.8	146	830,09	0,5	3862	415
Enniskillen No. 3	RM	545	523	-4.0	183	833,70	0,6	3517	312
Estevan	C	10,240	10,752	5.0	4,112	17,67	608,5	377	8
Estevan No. 5	RM	1,139	1,078	-5.4	366	813,63	1,3	2329	99
Hitchcock	OHM	113	99	-12.4	34	0,32	309,4		
Fairlight	VL	68	56	-17.6	26	2,59	21,6	5176	827
Forget	VL	68	62	-8.8	19	1,29	48,1	5152	819
Frobisher	VL	158	165	4.4	62	1,29	127,9	4754	673
Gainsborough	VL	301	296	-1.7	133	0,65	455,4	4292	544
Glen Ewen	VL	152	148	-2.6	64	2,59	57,1	4820	698
Golden West No. 95	RM	505 A	547	8.3	188	799,88	0,7	3437	284
Corning	OHM	35	43	22.9	19	0,15	286,7		
Hazelwood No. 94	RM	415	398	-4.1	126	823,19	0,5	3937	435
Heward	VL	25	26	4.0	13	0,92	28,3	5338	892
Kennedy	VL	296	231	-22.0	111	1,35	171,1	4515	605
Kenosee Lake	VL	163	202	23.9	100	0,31	651,6	4620	635
Kisbey	VL	219	209	-4.6	92	2,59	80,7	4588	625
Lampman	T	647	648	0.2	270	2,19	295,9	3152	225
Manor	VL	326	347	6.4	159	2,59	134,0	4109	483
Maryfield	VL	408	363	-11.0	171	2,59	140,2	4045	467
Maryfield No. 91	RM	489	479	-2.0	161	740,74	0,6	3646	353
Moose Creek No. 33	RM	460	416	-9.6	145	836,57	0,5	3874	419
Moose Mountain No. 63	RM	581	565	-2.8	194	734,28	0,8	3372	269
Cannington Lake	OHM	3	1	-66.7	1	0,08	12,5		
Mount Pleasant No. 2	RM	486	477	-1.9	152	763,57	0,6	3657	357
North Portal	VL	164	148	-9.8	55	2,59	57,1	4820	698
Ocean Man No. 69	R	13 A	9	-30.8	4	24,10	0,4	5470	933
Ocean Man No. 69A	R	2 A	2	--	1	2,72	0,7	5573	944
Ocean Man No. 69B	R	5 A	0	-100.0	0	0,58	--	5615	945
Ocean Man No. 69C	R	1 A	0	-100.0	0	3,72	--	5615	945
Ocean Man No. 69E	R	0 A	6	...	3	3,88	1,5	5510	939
Ocean Man No. 69F	R	0 A	0	...	0	2,12	--	5615	945

See note(s), endnote(s) and abbreviation(s) at the end of the publication. - Voir nota, note(s) de fin de document et abréviation(s) à la fin de la publication.

Table 10. Population and Dwelling Counts, for Census Divisions, Census Subdivisions (Municipalities) and Designated Places (1) (2), 1991 and 1996 Censuses - 100% Data

Tableau 10. Chiffres de population et des logements, divisions de recensement, subdivisions de recensement (municipalités) et localités désignées (1) (2), recensements de 1991 et 1996 - données intégrales

	CSD/ DPL type - Genre de SDR/ LD	Population			Dwellings, 1996 - Logements, 1996	Land area in square kilometres, 1996 - Superficie des terres en kilomètres carrés, 1996	Population density per square kilometre, 1996 - Densité de la population au kilomètre carré, 1996	CSD population rank, 1996 - Rang de la population des SDR, 1996	
		1991	1996	% change Variation en %				National	Provincial
Oxbow	T	1,132	1,163	2.7	473	2,90	401,0	2206	83
Reciprocity No. 32	RM	497	475	-4.4	162	698,95	0,7	3667	360
Redvers	T	936	965	3.1	426	2,78	347,1	2524	124
Roche Percee	VL	154	149	-3.2	51	2,59	57,5	4818	697
Storthoaks	VL	129	119	-7.8	45	0,41	290,2	4914	728
Storthoaks No. 31	RM	478	462	-3.3	140	559,02	0,8	3711	374
Bellegarde	OHM	52	50	-3.8	19	0,14	357,1		
Stoughton	T	721	726	0.7	317	1,77	410,2	2976	185
Tecumseh No. 65	RM	383	359	-6.3	129	835,17	0,4	4058	469
Walpole No. 92	RM	527	454	-13.9	166	823,62	0,6	3739	380
Wawken No. 93	RM	737	708	-3.9	247	807,72	0,9	3014	190
Wawota	T	654	620	-5.2	270	1,25	496,0	3237	237
White Bear 70	R	703	679	-3.4	220	95,73	7,1	3077	207
Division No. 2		24,186	23,121	-4.4	9,067	16 923,94	1,4		
Avonlea	VL	405	402	-0.7	162	0,80	502,5	3919	433
Bengough	T	527	488	-7.4	247	1,09	447,7	3614	344
Bengough No. 40	RM	467	405	-13.3	139	1 053,03	0,4	3910	429
Brokenshell No. 68	RM	348	340	-2.3	111	839,16	0,4	4134	493
Trossachs	OHM	48	35	-27.1	13	0,32	109,4		
Caledonia No. 99	RM	462	409	-11.5	138	837,26	0,5	3896	424
Parry	OHM	41	28	-31.7	12	0,18	155,6		
Cambria No. 6	RM	391	344	-12.0	108	837,86	0,4	4124	488
Ceylon	VL	163	148	-9.2	62	0,60	246,7	4820	698
Colgate	VL	45	40	-11.1	12	0,65	61,5	5258	859
Creelman	VL	134	128	-4.5	65	1,29	99,2	4877	716
Cymri No. 36	RM	531	517	-2.6	164	835,41	0,6	3533	320
Elmsthorpe No. 100	RM	405	328	-19.0	117	838,35	0,4	4179	511
Claybank	OHM	15	11	-26.7	8	0,16	68,8		
Fillmore	VL	328	286	-12.8	138	1,35	211,9	4331	555
Fillmore No. 96	RM	422	344	-18.5	134	835,87	0,4	4124	488
Gladmar	VL	53	49	-7.5	26	0,65	75,4	5208	840
Goodwater	VL	34	29	-14.7	11	0,65	44,6	5319	884
Griffin No. 66	RM	465	421	-9.5	149	839,16	0,5	3854	413
Griffin	OHM	82	72	-12.2	23	0,92	78,3		
Halbrite	VL	111	111	—	42	0,98	113,3	4938	739
Happy Valley No. 10	RM	222	217	-2.3	76	802,92	0,3	4562	617
Big Beaver	OHM	47	32	-31.9	15	0,25	128,0		
Hardy	VL	18	15	-16.7	8	0,65	23,1	5412	917
Key West No. 70	RM	514	470	-8.6	162	837,81	0,6	3688	365
Kayville	OHM	47	27	-42.6	14	0,32	84,4		
Khedive	VL	21	29	38.1	10	0,65	44,6	5319	884
Lake Alma	VL	66	40	-39.4	18	0,36	111,1	5258	859
Lake Alma No. 8	RM	345	335	-2.9	114	836,20	0,4	4156	501
Beaubier	OHM	37	32	-13.5	15	0,08	400,0		
Lang	VL	206	189	-8.3	77	0,65	290,8	4666	651
Laurier No. 38	RM	471	434	-7.9	141	837,44	0,5	3808	398
Lomond No. 37	RM	436	381	-12.6	119	837,86	0,5	3985	446
Macoun	VL	157	148	-5.7	57	1,53	96,7	4820	698
McTaggart	VL	122	124	1.6	39	0,60	206,7	4894	724
Midale	T	497	522	5.0	213	1,24	421,0	3522	316
Milestone	T	593	540	-8.9	233	1,94	278,4	3458	293
MintOn	VL	124	101	-18.5	43	0,39	259,0	4972	749
Norton No. 69	RM	346	296	-14.5	108	837,85	0,4	4292	544
Ogema	T	383	349	-8.9	172	1,35	258,5	4104	481
Osage	VL	33	23	-30.3	12	0,65	35,4	5357	898
Pangman	VL	248	251	1.2	106	0,66	380,3	4454	587
Radville	T	846	823	-2.7	351	1,76	467,6	2788	163
Scott No. 98	RM	343	299	-12.8	107	835,92	0,4	4285	541
Souris Valley No. 7	RM	444	422	-5.0	143	837,71	0,5	3851	411
Dungra	OHM	43	27	-37.2	12	0,12	225,0		
Surprise Valley No. 9	RM	274	231	-15.7	91	802,68	0,3	4515	605
The Gap No. 39	RM	320	278	-13.1	96	837,91	0,3	4360	562
Torquay	VL	285	285	—	103	1,29	220,9	4334	556
Tribune	VL	64	49	-23.4	19	1,45	33,8	5208	840
Wellington No. 97	RM	424	403	-5.0	154	839,16	0,5	3914	430
Weyburn	C	9,673	9,723	0.5	3,983	14,04	692,5	413	9
Weyburn No. 67	RM	885	867	-2.0	292	824,52	1,1	2705	147
North Weyburn	OHM	25	34	36.0	11	0,57	59,6		
Yellow Grass	T	535	488	-8.8	195	2,59	188,4	3614	344
Division No. 3		17,628	16,469	-6.6	6,301	18 462,40	0,9		
Aneroid	VL	98	81	-17.3	34	0,65	124,6	5067	792

See note(s), endnote(s) and abbreviation(s) at the end of the publication. - Voir nota, note(s) de fin de document et abréviation(s) à la fin de la publication.

Table 10. Population and Dwelling Counts, for Census Divisions, Census Subdivisions (Municipalities) and Designated Places (1) (2), 1991 and 1996 Censuses - 100% Data

Tableau 10. Chiffres de population et des logements, divisions de recensement, subdivisions de recensement (municipalités) et localités désignées (1) (2), recensements de 1991 et 1996 - données intégrales

	CSD/ DPL type - Genre de SDR/ LD	Population			Dwellings, 1996 - Logements, 1996	Land area in square kilometres, 1996 - Superficie des terres en kilomètres carrés, 1996	Population density per square kilometre, 1996 - Densité de la population au kilomètre carré, 1996	CSD population rank, 1996 - Rang de la population des SDR, 1996	
		1991	1996	% change - Variation en %				National	Provincial
Assiniboia	T	2,774	2,653	-4.4	1,156	3,50	758,0	1238	26
Auvergne No. 76	RM	447	430	-3.8	118	837,38	0,5	3821	402
Coronach	T	944	949	0.5	354	2,28	416,2	2554	131
Excel No. 71	RM	630	563	-10.6	187	1 141,93	0,5	3384	272
Crane Valley	OHM	40	38	-5.0	17	0,56	67,9		
Ormiston	OHM	63	51	-19.0	19	0,27	188,9		
Fife Lake	VL	68	50	-26.5	20	0,23	217,4	5206	839
Glen Bain No. 105	RM	419	388	-7.4	131	839,16	0,5	3967	442
Glen McPherson No. 46	RM	202	172	-14.9	55	839,16	0,2	4733	665
Glentworth	VL	81	88	8.6	41	0,28	314,3	5030	774
Gravelbourg	T	1,226	1,211	-1.2	506	5,00	242,2	2147	78
Gravelbourg No. 104	RM	549	491	-10.6	155	834,10	0,6	3607	341
Bateman	OHM	12	10	-16.7	4	0,25	40,0		
Hart Butte No. 11	RM	385	340	-11.7	107	836,92	0,4	4134	493
Hazenmore	VL	89	73	-18.0	37	0,65	112,3	5091	801
Kincaid	VL	197	177	-10.2	86	0,61	290,2	4713	660
Lafleche	T	466	476	2.1	220	1,32	360,6	3661	358
Lake Johnston No. 102	RM	242	195	-19.4	80	565,78	0,3	4640	645
Ardill	OHM	10	6	-40.0	4	0,15	40,0		
Lake of the Rivers No. 72	RM	413	423	2.4	140	689,40	0,6	3845	409
Limerick	VL	155	165	6.5	68	0,65	253,8	4754	673
Mankota	VL	381	326	-14.4	161	1,55	210,3	4189	515
Mankota No. 45	RM	559	506	-9.5	175	1 675,86	0,3	3560	327
McCord	OHM	49	42	-14.3	18	0,22	190,9		
Mazenod	VL	48	33	-31.3	13	0,67	49,3	5296	873
Meyronne	VL	56	40	-28.6	14	0,65	61,5	5258	859
Mossbank	T	400	410	2.5	181	1,40	292,9	3893	423
Neville	VL	89	88	-1.1	39	0,75	117,3	5030	774
Old Post No. 43	RM	552 A	531	-3.8	169	2 070,51	0,3	3491	304
Palmer	VL	40	29	-27.5	13	0,65	44,6	5319	884
Pinto Creek No. 75	RM	301	271	-10.0	88	837,29	0,3	4383	569
Ponteix	T	631	544	-13.8	246	1,13	481,4	3444	287
Poplar Valley No. 12	RM	309	307	-0.6	95	763,15	0,4	4257	533
Rockglen	T	507	481	-5.1	214	2,65	181,5	3641	351
St. Victor	VL	56	47	-16.1	19	0,21	223,8	5224	847
Stonehenge No. 73	RM	659	592	-10.2	208	1 013,36	0,6	3313	258
Congress	OHM	39	37	-5.1	15	0,81	45,7		
Sutton No. 103	RM	384	344	-10.4	125	835,25	0,4	4124	488
Vantage	OHM	8	2	-75.0	1	0,08	25,0		
Terrell No. 101	RM	396 A	343	-13.4	122	875,42	0,4	4128	491
Bayard	OHM	12	13	8.3	4	0,17	76,5		
Vanguard	VL	249	207	-16.9	87	1,89	109,5	4599	630
Viceroy	VL	64	64	—	26	1,06	60,4	5136	813
Waverley No. 44	RM	492 A	428	-13.0	145	1 061,65	0,4	3828	404
Whiska Creek No. 106	RM	479	505	5.4	125	836,51	0,6	3563	328
Willow Bunch	T	476	431	-9.5	190	0,78	552,6	3818	401
Willow Bunch No. 42	RM	535	514	-3.9	168	1 018,64	0,5	3542	323
Lisieux	OHM	21	20	-4.8	10	0,25	80,0		
Scout Lake	OHM	21	15	-28.6	6	0,20	75,0		
Wood Mountain	VL	46	31	-32.6	14	0,57	54,4	5310	880
Wood Mountain 160	R	8	18	125.0	6	23,96	0,8	5391	907
Wood River No. 74	RM	487	437	-10.3	155	837,19	0,5	3797	392
Woodrow	VL	39	17	-56.4	8	0,65	26,2	5400	911
Division No. 4		12,793	12,313	-3.8	4,531	21 202,97	0,6		
Admiral	VL	23	34	47.8	15	1,94	17,5	5291	870
Arlington No. 79	RM	351	335	-4.6	87	838,54	0,4	4156	501
Bone Creek No. 108	RM	435	458	5.3	141	839,16	0,5	3726	377
Simmie	OHM	31	25	-19.4	12	0,15	166,7		
Bracken	VL	48	56	16.7	22	0,73	76,7	5176	827
Cadillac	VL	134	97	-27.6	44	1,04	93,3	4994	762
Carmichael	VL	33	23	-30.3	12	0,65	35,4	5357	898
Carmichael No. 109	RM	558	462	-17.2	98	838,51	0,6	3711	374
Climax	VL	226	206	-8.8	109	0,96	214,6	4605	632
Consul	VL	114	107	-6.1	40	0,65	164,6	4950	741
Dollard	VL	33	43	30.3	13	0,62	69,4	5241	851
Eastend	T	622	616	-1.0	291	2,54	242,5	3248	241
Frontier	VL	385	309	-19.7	144	0,99	312,1	4250	531
Frontier No. 19	RM	338	333	-1.5	112	1 677,31	0,2	4162	504
Grassy Creek No. 78	RM	437	416	-4.8	145	834,56	0,5	3874	419
Lac Pelletier No. 107	RM	515	498	-3.3	168	839,16	0,6	3582	331
Darlings Beach	OHM	4	6	50.0	3	0,12	50,0		
Lone Tree No. 18	RM	238	203	-14.7	77	837,47	0,2	4617	633

See note(s), endnote(s) and abbreviation(s) at the end of the publication. - Voir nota, note(s) de fin de document et abréviation(s) à la fin de la publication.

Table 10. Population and Dwelling Counts, for Census Divisions, Census Subdivisions (Municipalities) and Designated Places (1) (2), 1991 and 1996 Censuses - 100% Data

Tableau 10. Chiffres de population et des logements, divisions de recensement, subdivisions de recensement (municipalités) et localités désignées (1) (2), recensements de 1991 et 1996 - données intégrales

	CSD/ DPL type - Genre de SDR/ LD	Population			Dwellings, 1996 - Logements, 1996	Land area in square kilometres, 1996 - Superficie des terres en kilomètres carrés, 1996	Population density per square kilometre, 1996 - Densité de la population au kilomètre carré, 1996	CSD population rank, 1996 - Rang de la population des SDR, 1996	
		1991	1996	% change - Variation en %				National	Provincial
Maple Creek	T	2,334	2,307	-1.2	1,011	4,74	486,7	1352	33
Maple Creek No. 111	RM	1,213	1,193	-1.6	306	3 212,68	0,4	2171	80
Nekaneet Cree Nation	R	84	175	108.3	36	12,31	14,2	4721	661
Piapot	VL	61	55	-9.8	29	0,60	91,7	5179	829
Piapot No. 110	RM	392	380	-3.1	135	1 900,46	0,2	3987	448
Reno No. 51	RM	574	539	-6.1	189	3 435,83	0,2	3459	294
Robsart	VL	26	19	-26.9	8	1,61	11,8	5384	903
Shaunavon	T	1,913	1,857	-2.9	824	4,60	403,7	1602	43
Val Marie	VL	219	157	-28.3	79	0,41	382,9	4785	684
Val Marie No. 17	RM	531	523	-1.5	126	3 071,31	0,2	3517	312
Orkney	OHM	15	2	-86.7	1	0,22	9,1		
White Valley No. 49	RM	641	615	-4.1	178	2 007,42	0,3	3253	242
Wise Creek No. 77	RM	315	297	-5.7	92	836,17	0,4	4288	543
Division No. 5		37,399	35,032	-6.3	13,021	14 554,56	2,4		
Atwater	VL	31	35	12.9	15	1,66	21,1	5287	869
Bangor	VL	54	57	5.6	14	1,55	36,8	5173	825
Bird's Point	RV	46	45	-2.2	17	0,51	88,2	5231	849
Bredenbury	T	386 A	368	-4.7	158	4,76	77,3	4030	462
Broadview	T	797	751	-5.8	331	2,50	300,4	2917	181
Cana No. 214	RM	1,129	1,014	-10.2	353	801,93	1,3	2424	115
Otthon	OHM	78	65	-16.7	29	0,19	342,1		
Chester No. 125	RM	588	521	-11.4	167	836,54	0,6	3524	317
Peebles	OHM	29	24	-17.2	9	0,09	266,7		
Churchbridge	T	919	815	-11.3	332	2,59	314,7	2803	166
Churchbridge No. 211	RM	1,015	876	-13.7	290	952,49	0,9	2690	143
Cowessess 73	R	379	487	28.5	133	115,62	4,2	3623	347
Dubuc	VL	99	95	-4.0	52	0,65	146,2	4999	763
Duff	VL	52	43	-17.3	18	0,36	119,4	5241	851
Elcapo No. 154	RM	732	663	-9.4	227	849,87	0,8	3119	217
Esterhazy	T	2,896	2,602	-10.2	1,069	4,90	531,0	1256	28
Fenwood	VL	65	58	-10.8	27	1,71	33,9	5167	822
Fertile Belt No. 183	RM	1,091	962	-11.8	343	1 010,78	1,0	2529	125
Espeseth Cove	OHM	13	13	-	4	0,05	260,0		
Fleming	T	118	89	-24.6	40	2,51	35,5	5024	771
Gerald	VL	186	164	-11.8	60	0,62	264,5	4758	675
Glenavon	VL	237	230	-3.0	121	1,35	170,4	4520	607
Goodeve	VL	77	71	-7.8	35	2,59	27,4	5100	807
Grayson	VL	256	223	-12.9	111	1,27	175,6	4544	614
Grayson No. 184	RM	763	653	-14.4	224	855,41	0,8	3138	221
Moose Bay	OHM	21	16	-23.8	5	0,10	160,0		
Sunset Beach	OHM	21	10	-52.4	6	0,11	90,9		
Grenfell	T	1,164	1,106	-5.0	518	2,98	371,1	2294	95
Kahkewistahaw 72	R	302	345	14.2	88	76,16	4,5	4115	484
Killaly	VL	103	88	-14.6	42	2,59	34,0	5030	774
Kingsley No. 124	RM	584	524	-10.3	181	834,55	0,6	3513	311
Kipling	T	1,005	1,004	-0.1	456	2,05	489,8	2451	116
Langenburg	T	1,156	1,119	-3.2	498	3,30	339,1	2273	91
Langenburg No. 181	RM	855	768	-10.2	249	664,12	1,2	2876	176
Lemberg	T	395	353	-10.6	163	2,59	136,3	4085	476
Little Bone 73A	R	22	12	-45.5	5	1,75	6,9	5444	924
MacNutt	VL	103	95	-7.8	41	0,62	153,2	4999	763
Martin No. 122	RM	387	370	-4.4	129	528,36	0,7	4024	460
McLeod No. 185	RM	743	677	-8.9	217	879,17	0,8	3083	209
Melville	C	4,905	4,646	-5.3	2,027	15,41	301,5	784	16
Melville Beach	RV	10	4	-60.0	1	0,06	66,7	5540	942
Moosomin	T	2,436	2,420	-0.7	1,052	5,83	415,1	1317	31
Moosomin No. 121	RM	522	530	1.5	182	550,45	1,0	3494	306
Neudorf	VL	373	331	-11.3	166	1,42	233,1	4170	505
Ochapowace 71	R	349	409	17.2	95	146,80	2,8	3896	424
Rocanville	T	842	875	3.9	353	2,28	383,8	2692	144
Rocanville No. 151	RM	679	627	-7.7	201	727,97	0,9	3216	234
Sakimay 74	R	147	180	22.4	47	90,44	2,0	4705	658
Saltcoats	T	545	531	-2.6	217	1,35	393,3	3491	304
Saltcoats No. 213	RM	975 A	886	-9.1	278	833,18	1,1	2672	140
Shesheep 74A	R	46	51	10.9	16	13,05	3,9	5197	836
Silverwood No. 123	RM	639	608	-4.9	200	839,16	0,7	3270	249
Langbank	OHM	42	28	-33.3	13	0,14	200,0		
Spy Hill	VL	297	264	-11.1	114	0,93	283,9	4408	577
Spy Hill No. 152	RM	553	496	-10.3	169	662,73	0,7	3587	335
Stanley No. 215	RM	782	696	-11.0	239	850,03	0,8	3031	193
Westview	OHM	68	55	-17.6	17	0,33	169,7		
Stockholm	VL	391	356	-9.0	151	1,45	245,5	4069	473

See note(s), endnote(s) and abbreviation(s) at the end of the publication. - Voir nota, note(s) de fin de document et abréviation(s) à la fin de la publication.

Table 10. Population and Dwelling Counts, for Census Divisions, Census Subdivisions (Municipalities) and Designated Places (1) (2), 1991 and 1996 Censuses - 100% Data

Tableau 10. Chiffres de population et des logements, divisions de recensement, subdivisions de recensement (municipalités) et localités désignées (1) (2), recensements de 1991 et 1996 - données intégrales

	CSD/ DPL type - Genre de SDR/ LD	Population			Dwellings, 1996 - Logements, 1996	Land area in square kilometres, 1996 - Superficie des terres en kilomètres carrés, 1996	Population density per square kilometre, 1996 - Densité de la population au kilomètre carré, 1996	CSD population rank, 1996 - Rang de la population des SDR, 1996	
		1991	1996	% change - Variation en %				National	Provincial
Tantallon	VL	161	137	-14.9	54	0,82	167,1	4849	709
Waldron	VL	35	24	-31.4	10	1,24	19,4	5346	894
Wapella	T	429	387	-9.8	166	2,59	149,4	3969	443
Welwyn	VL	161	146	-9.3	60	0,65	224,6	4829	703
West End	RV	13	16	23.1	9	0,29	55,2	5407	915
Whitewood	RM	1,064	985	-7.4	452	2,90	339,7	2489	119
Willowdale No. 153	RM	499	408	-18.2	152	607,69	0,7	3899	426
Percival	OHM	14	11	-21.4	5	0,21	52,4		
Windthorst	VL	246	239	-2.8	115	1,30	183,8	4484	595
Wolseley	T	853	821	-3.8	346	5,83	140,8	2796	165
Wolseley No. 155	RM	577	549	-4.9	179	737,50	0,7	3430	282
Summerberry	OHM	13	9	-30.8	6	0,35	25,7		
Yarbo	VL	135	127	-5.9	46	0,80	158,8	4883	719
Division No. 6		218,612	220,602	0.9	85,187	17 411,92	12.7		
Abernethy	VL	243	232	-4.5	107	1,01	229,7	4510	602
Abernethy No. 186	RM	515	497	-3.5	185	736,01	0,7	3584	333
Alice Beach	RV	25	34	36.0	19	0,79	43,0	5291	870
Assiniboine 76	R	536	636	18.7	163	158,51	4,0	3190	230
B-Say-Tah	RV	174	159	-8.6	74	0,52	305,8	4776	681
Balcarras	T	661	661	—	264	1,41	468,8	3122	218
Belgonie	T	1,096	1,132	3.3	366	3,17	357,1	2253	90
Belle Plaine	VL	80	64	-20.0	23	1,45	44,1	5136	813
Bethune	VL	369	375	1.6	139	0,91	412,1	4003	453
Bratt's Lake No. 129	RM	391	371	-5.1	143	837,71	0,4	4016	458
Briercrest	VL	140	125	-10.7	50	0,65	192,3	4888	722
Buena Vista	VL	276	343	24.3	132	3,77	91,0	4128	491
Bulyea	VL	122	99	-18.9	50	1,35	73,3	4985	755
Chamberlain	VL	129	114	-11.6	52	0,67	170,1	4931	736
Craven	VL	267	278	4.1	99	1,32	210,6	4360	562
Cupar	T	636	592	-6.9	259	0,81	730,9	3313	258
Cupar No. 218	RM	660	576	-12.7	196	925,34	0,6	3351	266
Dilke	VL	98	85	-13.3	38	1,29	65,9	5049	783
Disley	VL	60	51	-15.0	18	0,65	78,5	5197	836
Drinkwater	VL	78	87	11.5	31	2,59	33,6	5037	778
Dufferin No. 190	RM	574	582	1.4	168	955,38	0,6	3336	264
Dysart	VL	243	240	-1.2	114	1,29	186,0	4481	594
Earl Grey	VL	289	268	-7.3	125	1,29	207,8	4392	571
Edenwold	VL	175	198	13.1	75	0,73	271,2	4630	640
Edenwold No. 158	RM	2,349	2,738	16.6	854	892,03	3,1	1209	25
Findlater	VL	55	57	3.6	26	1,22	46,7	5173	825
Fort Qu'Appelle	T	1,953	1,997	2.3	807	4,85	411,8	1518	38
Fort San	RV	261	265	1.5	108	2,20	120,5	4404	575
Francis	T	205	190	-7.3	67	0,65	292,3	4660	649
Francis No. 127	RM	803	805	0.2	248	1 107,48	0,7	2820	168
Glen Harbour	RV	17	40	135.3	16	0,38	105,3	5258	859
Grand Coulee	VL	276	336	21.7	93	0,27	1 244,4	4152	499
Grandview Beach	RV	28	14	-50.0	8	0,26	53,8	5424	921
Holdfast	VL	239	216	-9.6	98	1,29	167,4	4568	619
Indian Head	T	1,827	1,833	0.3	764	3,32	552,1	1617	45
Indian Head No. 156	RM	486	449	-7.6	145	747,69	0,6	3754	382
Island View	RV	37 A	33	-10.8	16	0,39	84,6	5296	873
Kannata Valley	RV	63	83	31.7	40	0,69	120,3	5060	789
Katepwa Beach	RV	148	103	-30.4	55	1,84	56,0	4967	747
Katepwa South	RV	32	30	-6.3	14	1,39	21,6	5315	882
Kendal	VL	90	98	8.9	43	0,65	150,8	4991	759
LaJord No. 128	RM	1,032	1,034	0.2	334	932,40	1,1	2390	109
Davin	OHM	44	48	9.1	21	0,33	145,5		
Gray	OHM	89	91	2.2	36	0,31	293,5		
Kronau	OHM	167	189	13.2	53	0,66	286,4		
Rice-ton	OHM	80	91	13.8	33	0,46	197,8		
Lebret	VL	201	226	12.4	102	1,75	129,1	4533	610
Lipton	VL	352	345	-2.0	164	0,65	530,8	4115	484
Lipton No. 217	RM	607	533	-12.2	187	807,43	0,7	3484	302
Little Black Bear 84	R	102	128	25.5	36	64,80	2,0	4877	716-
Longlaketon No. 219	RM	1,035	973	-6.0	336	1 034,86	0,9	2512	123
Lumsden	T	1,477	1,530	3.6	516	3,41	448,7	1850	57
Lumsden Beach	RV	0	0	...	0	0,16	—	5615	945
Lumsden No. 189	RM	1,279	1,376	7.6	472	835,78	1,6	1985	65
Markinch	VL	81	72	-11.1	30	0,62	116,1	5096	804
McKillop No. 220	RM	536 A	545	1.7	198	663,70	0,8	3442	286
Alta Vista	OHM	14	20	42.9	8	0,17	117,6		
Colesdale Park	OHM	1	0	-100.0	0	0,09	—		

See note(s), endnote(s) and abbreviation(s) at the end of the publication. - Voir nota, note(s) de fin de document et abréviation(s) à la fin de la publication.

Table 10. Population and Dwelling Counts, for Census Divisions, Census Subdivisions (Municipalities) and Designated Places (1) (2), 1991 and 1996 Censuses - 100% Data

Tableau 10. Chiffres de population et des logements, divisions de recensement, subdivisions de recensement (municipalités) et localités désignées (1) (2), recensements de 1991 et 1996 - données intégrales

	CSD/ DPL type - Genre de SDR/ LD	Population			Dwellings, 1996 - Logements, 1996	Land area in square kilometres, 1996 - Superficie des terres en kilomètres carrés, 1996	Population density per square kilometre, 1996 - Densité de la population au kilomètre carré, 1996	CSD population rank, 1996 - Rang de la population des SDR, 1996	
		1991	1996	% change - Variation en %				National	Provincial
Mohr's Beach	OHM	4	2	-50.0	1	0,23	8,7		
North Colesdale Park	OHM	0	7	...	0	0,18	38,9		
Sorenson's Beach	OHM	12	10	-16.7	6	0,22	45,5		
Spring Bay	OHM	2	4	100.0	2	0,17	23,5		
Uhl's Bay	OHM	9	9	--	4	0,91	9,9		
McLean	VL	262	262	--	96	1,62	161,7	4415	581
Montmartre	VL	471	485	3.0	223	1,58	307,0	3632	349
Montmartre No. 126	RM	649	574	-11.6	186	860,24	0,7	3357	267
Cadiac	OHM	33	22	-33.3	10	0,75	29,3		
Muscowpetung 80	R	224	243	8.5	67	72,52	3,4	4470	590
North Grove	RV	21	15	-28.6	7	0,78	19,2	5412	917
North Qu'Appelle No. 187	RM	717	828	15.5	328	477,04	1,7	2778	160
Pasqua Lake	OHM	141	180	27.7	86	0,72	250,0		
Taylor Beach	OHM	13	17	30.8	9	0,14	121,4		
Odessa	VL	239	268	12.1	89	0,98	273,5	4392	571
Okanese 82	R	113	135	19.5	35	56,88	2,4	4855	710
Pasqua 79	R	280	308	10.0	91	80,29	3,8	4252	532
Peepeekisis 81	R	351	380	8.3	97	101,06	3,8	3987	448
Pelican Pointe	RV	18	19	5.6	10	0,15	126,7	5384	903
Pense	VL	556	534	-4.0	176	1,29	414,0	3480	300
Pense No. 160	RM	559	536	-4.1	166	836,41	0,6	3476	298
Penzance	VL	52	46	-11.5	15	0,65	70,8	5228	848
Piapot 75	R	442	502	13.6	120	77,70	6,5	3572	330
Pilot Butte	T	1,450	1,469	1.3	456	3,89	377,6	1900	61
Qu'Appelle	T	671	632	-5.8	250	3,88	162,9	3202	233
Redburn No. 130	RM	336	313	-6.8	105	834,39	0,4	4240	528
Regina	C	179,983 A	180,400	0.7	70,750	114,06	1 581,6	19	2
Regina Beach	T	921	984	6.8	430	2,12	464,2	2491	120
Rouleau	T	480	449	-6.5	186	1,53	293,5	3754	382
Sandy Beach	RV	49	88	79.6	45	0,46	191,3	5030	774
Sarnia No. 221	RM	365	327	-10.4	105	867,77	0,4	4185	513
Lipp's Beach	OHM	14	10	-28.6	5	0,12	83,3		
Sarnia Beach	OHM	4	7	75.0	2	0,15	46,7		
Saskatchewan Beach	RV	99	101	2.0	46	1,52	66,4	4972	749
Sedley	VL	342	305	-10.8	120	1,29	236,4	4262	534
Sherwood No. 159	RM	1,093 A	1,056	-3.4	336	720,89	1,5	2357	104
Silton	VL	77	86	11.7	37	0,98	87,8	5040	780
Sintaluta	T	185	189	2.2	72	2,59	73,0	4666	651
South Qu'Appelle No. 157	RM	1,128	1,135	0.6	385	893,87	1,3	2250	89
Edgeley	OHM	36	29	-19.4	15	0,18	161,1		
St. Joseph's	OHM	54	57	5.6	17	0,60	95,0		
Southey	T	693	679	-2.0	309	1,05	646,7	3077	207
Standing Buffalo 78	R	294	417	41.8	136	20,20	20,6	3871	417
Star Blanket 83	R	168	202	20.2	51	56,98	3,5	4620	635
Strasbourg	T	802	760	-5.2	353	5,83	130,4	2889	178
Sunset Cove	RV	8	15	87.5	7	0,09	166,7	5412	917
Tullymet No. 216	RM	378	331	-12.4	118	554,26	0,6	4170	505
Vibank	VL	375	363	-3.2	149	0,70	518,6	4045	467
Wa-Pii Moos-Toosis 83A	R	51	92	80.4	27	0,55	167,3	5012	767
Wee Too Beach	RV	10	10	--	5	0,10	100,0	5461	930
White City	VL	862	905	5.0	252	1,50	603,3	2630	138
Wilcox	VL	230	311	35.2	84	1,45	214,5	4245	530
Division No. 7		50,984	49,297	-3.3	19,343	18 995,66	2,6		
Aylesbury	VL	63	59	-6.3	27	1,29	45,7	5164	821
Baldon No. 131	RM	679	694	2.2	213	839,16	0,8	3037	195
Beaver Flat	RV	23	27	17.4	14	0,86	31,4	5335	891
Beechy	VL	298	281	-5.7	145	1,14	246,5	4350	559
Birsay	VL	65	58	-10.8	27	0,70	82,9	5167	822
Brownlee	VL	100	72	-28.0	29	2,59	27,8	5096	804
Canaan No. 225	RM	204	171	-16.2	63	586,03	0,3	4736	667
Caron No. 162	RM	541	534	-1.3	173	580,42	0,9	3480	300
Caron	OHM	107	125	16.8	42	0,57	219,3		
Caronport	VL	889	1,147	29.0	301	2,33	492,3	2231	87
Central Butte	T	562	521	-7.3	236	2,16	241,2	3524	317
Chaplin	VL	332	314	-5.4	148	1,04	301,9	4238	527
Chaplin No. 164	RM	231	198	-14.3	74	801,86	0,2	4630	640
Coderre	VL	68	64	-5.9	30	0,67	95,5	5136	813
Coteau Beach	RV	19	19	--	10	0,59	32,2	5384	903
Coteau No. 255	RM	529	475	-10.2	138	947,71	0,5	3667	360
Hitchcock Bay	OHM	2	7	250.0	4	1,10	6,4		
Coulee No. 136	RM	663	584	-11.9	202	833,98	0,7	3331	263
Chortitz	OHM	30	9	-70.0	3	0,16	56,3		

See note(s), endnote(s) and abbreviation(s) at the end of the publication. - Voir nota, note(s) de fin de document et abréviation(s) à la fin de la publication.

Table 10. Population and Dwelling Counts, for Census Divisions, Census Subdivisions (Municipalities) and Designated Places (1) (2), 1991 and 1996 Censuses - 100% Data

Tableau 10. Chiffres de population et des logements, divisions de recensement, subdivisions de recensement (municipalités) et localités désignées (1) (2), recensements de 1991 et 1996 - données intégrales

	CSD/ DPL type - Genre de SDR/ LD	Population			Dwellings, 1996 - Logements, 1996	Land area in square kilometres, 1996 - Superficie des terres en kilomètres carrés, 1996	Population density per square kilometre, 1996 - Densité de la population au kilomètre carré, 1996	CSD population rank, 1996 - Rang de la population des SDR, 1996	
		1991	1996	% change - Variation en %				National	Provincial
Craik	T	481	441	-8.3	210	2,59	170,3	3785	390
Craik No. 222	RM	393	351	-10.7	123	884,22	0,4	4091	479
Enfield No. 194	RM	438	414	-5.5	133	1 012,44	0,4	3883	421
Ernfold	VL	64	51	-20.3	22	1,29	39,5	5197	836
Excelsior No. 166	RM	945	892	-5.6	243	1 203,38	0,7	2660	139
Main Centre	OHM	9	6	-33.3	2	0,16	37,5		
Eyebrow	VL	169	175	3.6	78	2,59	67,6	4721	661
Eyebrow No. 193	RM	379	318	-16.1	108	833,98	0,4	4217	521
Herbert	T	941	855	-9.1	337	3,59	238,2	2732	150
Hillsborough No. 132	RM	166	154	-7.2	46	463,04	0,3	4800	689
Hodgeville	VL	258	207	-19.8	91	1,32	156,8	4599	630
Huron No. 223	RM	277	263	-5.1	63	833,20	0,3	4410	578
Keeler	VL	27	21	-22.2	11	0,80	26,3	5366	901
King George No. 256	RM	309	271	-12.3	91	833,98	0,3	4383	569
Lawtonia No. 135	RM	550	461	-16.2	133	837,88	0,6	3716	376
Lucky Lake	VL	341	353	3.5	152	1,25	282,4	4085	476
Maple Bush No. 224	RM	223	221	-0.9	81	879,32	0,3	4551	616
Marquis	VL	105	98	-6.7	34	0,65	150,8	4991	759
Marquis No. 191	RM	478	445	-6.9	151	778,77	0,6	3770	387
Parkview	OHM	21	32	52.4	14	0,40	80,0		
Sand Point Beach	OHM	0	31	...	13	0,65	47,7		
Mistusinne	RV	23	18	-21.7	10	1,76	10,2	5391	907
Moose Jaw	C	33,593	32,973	-1.8	13,611	46,64	707,0	135	4
Moose Jaw No. 161	RM	1,959	1,856	-5.3	576	783,22	2,4	1604	44
Morse	T	313	284	-9.3	139	1,71	166,1	4338	557
Morse No. 165	RM	556	528	-5.0	190	1 265,09	0,4	3504	310
Mortlach	VL	296	276	-6.8	107	2,87	96,2	4368	566
Riverhurst	VL	174	158	-9.2	77	0,85	185,9	4780	682
Rodgers No. 133	RM	226	157	-30.5	59	711,57	0,2	4785	684
Courval	OHM	10	7	-30.0	4	0,05	140,0		
Rush Lake	VL	77	71	-7.8	28	0,75	94,7	5100	807
Shamrock	VL	34	30	-11.8	14	0,80	37,5	5315	882
Shamrock No. 134	RM	386	312	-19.2	108	750,29	0,4	4242	529
South Lake	RV	22	41	86.4	22	1,04	39,4	5254	857
Sun Valley	RV	84	95	13.1	36	1,17	81,2	4999	763
Tugaske	VL	157	132	-15.9	69	0,65	203,1	4864	713
Tuxford	VL	92	102	10.9	36	0,65	156,9	4969	748
Victory No. 226	RM	573	494	-13.8	131	1 411,56	0,3	3593	336
Demaine	OHM	52	37	-28.8	15	0,22	168,2		
Waldeck	VL	333	335	0.6	104	1,94	172,7	4156	501
Wheatlands No. 163	RM	276	226	-18.1	89	836,28	0,3	4533	610
Division No. 8		32,569	31,643	-2.8	12,542	22 239,03	1,4		
Abbey	VL	190	162	-14.7	83	0,65	249,2	4766	677
Big Stick No. 141	RM	259	215	-17.0	75	815,51	0,3	4570	621
Burshall	T	451	426	-5.5	156	0,90	473,3	3836	407
Cabri	T	561	529	-5.7	230	1,35	391,9	3499	307
Chesterfield No. 261	RM	646	598	-7.4	175	1 937,99	0,3	3295	253
Laporte	OHM	16	12	-25.0	4	0,27	44,4		
Clinworth No. 230	RM	347	331	-4.6	124	1 418,84	0,2	4170	505
Deer Forks No. 232	RM	258	242	-6.2	58	730,70	0,3	4472	592
Eatonia	T	505	469	-7.1	217	1,34	350,0	3692	366
Elrose	T	577	557	-3.5	240	2,59	215,1	3405	276
Enterprise No. 142	RM	299	265	-11.4	88	987,67	0,3	4404	575
Eston	T	1,210	1,119	-7.5	516	2,55	438,8	2273	91
Fox Valley	VL	360	359	-0.3	133	0,59	608,5	4058	469
Fox Valley No. 171	RM	400	387	-3.3	90	1 250,41	0,3	3969	443
Glidden	VL	49	48	-2.0	16	0,65	73,8	5217	846
Golden Prairie	VL	67	78	16.4	27	0,34	229,4	5076	796
Gull Lake	T	1,050	1,078	2.7	451	2,02	533,7	2329	99
Gull Lake No. 139	RM	307	282	-8.1	93	834,55	0,3	4347	558
Happyland No. 231	RM	457	432	-5.5	133	1 255,86	0,3	3813	400
Hazlet	VL	129	120	-7.0	49	0,65	184,6	4911	727
Kyle	T	533	479	-10.1	225	2,40	199,6	3646	353
Lacadena No. 228	RM	888	786	-11.5	295	1 883,76	0,4	2849	172
Lacadena	OHM	26	17	-34.6	7	0,15	113,3		
White Bear	OHM	28	27	-3.6	13	0,15	180,0		
Lancer	VL	94	99	5.3	43	1,29	76,7	4985	755
Leader	T	999	983	-1.6	421	1,60	614,4	2494	122
Madison	VL	20	11	-45.0	6	0,46	23,9	5449	927
Mantario	VL	20	17	-15.0	6	0,70	24,3	5400	911
Mendham	VL	43	53	23.3	27	0,65	81,5	5183	831
Miry Creek No. 229	RM	586	600	2.4	131	1 207,58	0,5	3292	252

See note(s), endnote(s) and abbreviation(s) at the end of the publication. - Voir nota, note(s) de fin de document et abréviation(s) à la fin de la publication.

Table 10. Population and Dwelling Counts, for Census Divisions, Census Subdivisions (Municipalities) and Designated Places (1) (2), 1991 and 1996 Censuses - 100% Data

Tableau 10. Chiffres de population et des logements, divisions de recensement, subdivisions de recensement (municipalités) et localités désignées (1) (2), recensements de 1991 et 1996 - données intégrales

	CSD/ DPL type - Genre de SDR/ LD	Population			Dwellings, 1996 - Logements, 1996	Land area in square kilometres, 1996 - Superficie des terres en kilomètres carrés, 1996	Population density per square kilometre, 1996 - Densité de la population au kilomètre carré, 1996	CSD population rank, 1996 - Rang de la population des SDR, 1996	
		1991	1996	% change - Variation en %				National	Provincial
Monet No. 257	RM	667	613	-8.1	169	1 621,33	0,4	3261	247
Newcombe No. 260	RM	368	349	-5.2	92	1 084,20	0,3	4104	481
Pennant	VL	156	135	-13.5	64	0,65	207,7	4855	710
Pittville No. 169	RM	309	291	-5.8	102	1 251,58	0,2	4313	550
Prelate	VL	191	189	-1.0	93	0,65	290,8	4666	651
Richmond	VL	236	203	-14.0	69	0,41	495,1	4617	633
Riverside No. 168	RM	619	552	-10.8	188	1 305,93	0,4	3426	280
Saskatchewan Landing No. 167	RM	509	529	3.9	156	807,95	0,7	3499	307
Sceptre	VL	168	154	-8.3	68	1,12	137,5	4800	689
Shackleton	VL	12	10	-16.7	4	0,65	15,4	5461	930
Snipe Lake No. 259	RM	707 A	598	-15.4	260	1 596,62	0,4	3295	253
Stewart Valley	VL	115	101	-12.2	43	0,78	129,5	4972	749
Success	VL	46	49	6.5	21	1,32	37,1	5208	840
Swift Current	C	14,824 A	14,890	0.4	6,307	22,87	651,1	274	6
Swift Current No. 137	RM	1,605 A	1,547	-3.6	519	1 096,03	1,4	1833	56
Wymark	OHM	132	139	5.3	49	0,30	463,3		
Tompkins	VL	227	201	-11.5	113	2,59	77,6	4622	637
Webb	VL	64	42	-34.4	22	1,04	40,4	5246	854
Webb No. 138	RM	441	465	5.4	144	1 099,71	0,4	3703	370
Division No. 9		40,755	38,562	-5.4	15,861	15 115,82	2,6		
Arran	VL	59	53	-10.2	30	0,65	81,5	5163	831
Buchanan	VL	338	279	-17.5	149	1,40	199,3	4357	561
Buchanan No. 304	RM	669	546	-18.4	202	734,16	0,7	3438	285
Amsterdam	OHM	44	31	-29.5	13	0,24	129,2		
Crystal Lake	OHM	16	11	-31.3	6	0,33	33,3		
Tadmora	OHM	48	40	-16.7	17	0,24	166,7		
Calder	VL	155	106	-31.6	60	0,65	163,1	4952	742
Calder No. 241	RM	638	542	-15.0	217	807,79	0,7	3450	288
Canora	T	2,381	2,208	-7.3	1,063	7,12	310,1	1400	35
Clayton No. 333	RM	1,050	886	-15.6	330	1 394,50	0,6	2672	140
Swan Plain	OHM	23	21	-8.7	9	0,12	175,0		
Cote 64	R	486	529	8.8	148	64,74	8,2	3499	307
Cote No. 271	RM	760	687	-9.6	255	865,74	0,8	3058	202
Runnymede	OHM	48	35	-27.1	15	0,22	159,1		
Ebenezer	VL	182	166	-8.8	54	0,52	319,2	4750	672
Endeavour	VL	173	173	—	66	0,90	192,2	4731	664
Garry No. 245	RM	682	565	-17.2	200	833,74	0,7	3372	269
Good Lake No. 274	RM	733	722	-1.5	296	803,70	0,9	2983	187
Burgis Beach	OHM	20	24	20.0	14	0,44	54,5		
Spiritwood Acres	OHM	41	85	107.3	38	1,25	68,0		
Hazel Dell No. 335	RM	903	796	-11.8	295	1 389,66	0,6	2836	170
Hazel Dell	OHM	48	32	-33.3	17	0,28	114,3		
Okla	OHM	34	26	-23.5	11	0,39	66,7		
Hyas	VL	135	119	-11.9	63	1,29	92,2	4914	728
Insinger	VL	28	17	-39.3	8	0,98	17,3	5400	911
Insinger No. 275	RM	634	567	-10.6	194	834,95	0,7	3365	268
Invermay	VL	303 A	295	-2.6	138	0,92	320,7	4298	547
Invermay No. 305	RM	636 A	514	-19.2	176	721,04	0,7	3542	323
Jedburgh	VL	18	13	-27.8	9	0,23	56,5	5434	923
Kamsack	T	2,323	2,264	-2.5	1,024	5,80	390,3	1370	34
Keeseekoosa 66	R	317	492	55.2	112	41,44	11,9	3602	339
Keeseekoosa 66A	R	0	33	...	9	0,04	825,0	5296	873
Keys No. 303	RM	543	448	-17.5	176	678,37	0,7	3759	384
Crystal Lake	OHM	19	23	21.1	12	0,52	44,2		
Lintlaw	VL	223	208	-6.7	96	1,17	177,8	4593	626
Livingston No. 331	RM	556	497	-10.6	180	1 335,79	0,4	3584	333
Norquay	T	524	505	-3.6	223	1,37	368,6	3563	328
Orkney No. 244	RM	1,899	1,810	-4.7	618	789,99	2,3	1631	48
Pelly	VL	376	331	-12.0	174	0,80	413,8	4170	505
Preeceville	T	1,205	1,148	-4.7	554	2,72	422,1	2229	86
Preeceville No. 334	RM	1,300	1,202	-7.5	449	1 381,76	0,9	2154	79
Ketchen	OHM	25	15	-40.0	8	0,17	88,2		
Lady Lake	OHM	36	25	-30.6	9	0,25	100,0		
Usherville	OHM	17	15	-11.8	7	0,16	93,8		
Rama	VL	121	99	-18.2	53	0,65	152,3	4985	755
Rhein	VL	218	197	-9.6	94	0,98	201,0	4636	643
Sheho	VL	212	181	-14.6	103	1,76	102,8	4701	657
Sliding Hills No. 273	RM	784	650	-17.1	249	835,12	0,8	3148	223
Mikado	OHM	80	50	-37.5	26	0,50	100,0		
Springside	T	591	542	-8.3	225	0,67	809,0	3450	288
St. Philips No. 301	RM	402	331	-17.7	131	647,17	0,5	4170	505
Stenen	VL	120	100	-16.7	55	0,49	204,1	4980	754

See note(s), endnote(s) and abbreviation(s) at the end of the publication. - Voir nota, note(s) de fin de document et abréviation(s) à la fin de la publication.

Table 10. Population and Dwelling Counts, for Census Divisions, Census Subdivisions (Municipalities) and Designated Places (1) (2), 1991 and 1996 Censuses - 100% Data

Tableau 10. Chiffres de population et des logements, divisions de recensement, subdivisions de recensement (municipalités) et localités désignées (1) (2), recensements de 1991 et 1996 - données intégrales

	CSD/ DPL type - Genre de SDR/ LD	Population			Dwellings, 1996 - Logements, 1996	Land area in square kilometres, 1996 - Superficie des terres en kilomètres carrés, 1996	Population density per square kilometre, 1996 - Densité de la population au kilomètre carré, 1996	CSD population rank, 1996 - Rang de la population des SDR, 1996	
		1991	1996	% change - Variation en %				National	Provincial
Stornoway	VL	14	8	-42.9	3	0,65	12,3	5483	935
Sturgis	T	701	684	-2.4	319	2,90	235,9	3068	204
The Key 65	R	132	99	-25.0	31	54,39	1,8	4985	755
Theodore	VL	473	434	-8.2	215	1,50	289,3	3808	398
Togo	VL	165	138	-16.4	70	1,29	107,0	4843	706
Yeregin	VL	126	90	-28.6	50	1,45	62,1	5020	769
Wallace No. 243	RM	1,051	1,044	-0.7	368	837,91	1,2	2375	108
Willowbrook	VL	.36	41	13.9	15	0,49	83,7	5254	857
Wroxton	VL	65	49	-24.6	21	0,65	75,4	5208	840
Yorkton	C	15,315	15,154	-1.1	6,291	23,82	636,2	271	5
Division No. 10		22,325	20,770	-7.0	8,126	12 116,62	1,7		
Big Quill No. 308	RM	840	748	-11.0	255	784,25	1,0	2929	183
Kandahar	OHM	28	21	-25.0	7	0,32	65,6		
Chorney Beach	RV	7	11	57.1	5	0,17	64,7	5449	927
Dafoe	VL	20	23	15.0	7	0,73	31,5	5357	898
Day Star 87	R	107	130	21.5	41	54,78	2,4	4872	714
Elfros	VL	181	167	-7.7	74	2,59	64,5	4746	670
Elfros No. 307	RM	684	615	-10.1	222	692,23	0,9	3253	242
Mozart	OHM	64	57	-10.9	21	0,25	228,0		
Emerald No. 277	RM	774	644	-16.8	233	838,56	0,8	3163	228
Bankend	OHM	24	27	12.5	17	0,35	77,1		
Fishing Lake 89	R	221	367	66.1	98	30,04	12,2	4034	464
Foam Lake	T	1,359	1,303	-4.1	619	6,02	216,4	2050	70
Foam Lake No. 276	RM	953	838	-12.1	302	1 301,26	0,6	2756	156
Tuffnell	OHM	31	26	-16.1	10	0,20	130,0		
Gordon 86	R	543	623	14.7	168	139,86	4,5	3223	235
Hubbard	VL	56	53	-5.4	25	0,96	55,2	5183	831
Ituna	T	803	743	-7.5	361	1,32	562,9	2938	184
Ituna Bon Accord No. 246	RM	631	559	-11.4	203	836,88	0,7	3393	273
Jasmin	OHM	9	6	-33.3	2	0,25	24,0		
Jansen	VL	210	167	-20.5	82	0,79	211,4	4746	670
Kelliher	VL	368	338	-8.2	167	2,59	130,5	4142	496
Kellross No. 247	RM	734	541	-26.3	210	864,31	0,6	3456	291
Kutawa No. 278	RM	402	352	-12.4	114	418,86	0,8	4087	478
Lakeside No. 338	RM	606	523	-13.7	149	615,03	0,9	3517	312
Lakeview No. 337	RM	689	585	-15.1	222	702,88	0,8	3328	261
Hendon	OHM	33	30	-9.1	15	0,25	120,0		
Leross	VL	91	82	-9.9	37	1,32	62,1	5066	791
Leroy	T	456	420	-7.9	175	1,04	403,8	3858	414
Leroy No. 339	RM	750	667	-11.1	218	832,96	0,8	3105	213
Leslie	VL	43	34	-20.9	18	0,60	56,7	5291	870
Lestock	VL	313	301	-3.8	131	0,77	390,9	4275	538
Margo	VL	151	127	-15.9	68	0,65	195,4	4883	719
Mount Hope No. 279	RM	700	644	-8.0	216	1 249,77	0,5	3163	228
Muskowekwan 85	R	296	315	6.4	77	62,16	5,1	4231	525
Poor Man 88	R	529	693	31.0	153	72,13	9,6	3040	196
Prairie Rose No. 309	RM	411	364	-11.4	126	859,09	0,4	4042	466
Punnichy	VL	365	338	-7.4	153	0,73	463,0	4142	496
Quill Lake	VL	464	463	-0.2	228	1,30	356,2	3708	372
Quinton	VL	168	138	-17.9	62	0,85	162,4	4843	706
Raymore	T	668	667	-0.1	280	2,76	241,7	3105	213
Sasman No. 336	RM	1,205	1,031	-14.4	397	1 028,02	1,0	2392	111
Kuroki	OHM	121	97	-19.8	43	0,62	156,5		
Kylemore	OHM	33	11	-66.7	4	0,25	44,0		
North Shore Fishing Lake	OHM	35	38	8.6	19	0,22	172,7		
Nut Mountain	OHM	29	14	-51.7	11	0,35	40,0		
Ottman-Murray Beach	OHM	6	16	166.7	5	0,55	29,1		
Semans	VL	333	315	-5.4	147	1,12	281,3	4231	525
Touchwood No. 248	RM	482	413	-14.3	142	695,46	0,6	3885	422
Wadena	T	1,599	1,477	-7.6	634	2,92	505,8	1892	59
Watson	T	884	837	-5.3	349	2,67	313,5	2761	158
West Bend	VL	13	7	-46.2	3	0,34	20,6	5501	937
Wishart	VL	194	153	-21.1	65	0,60	255,0	4803	691
Wynyard	T	2,022	1,954	-3.4	890	5,25	372,2	1540	40
Division No. 11		224,834 A	231,970	3.2	90,786	16 845,69	13,8		
Allan	T	765	702	-8.2	250	1,85	379,5	3027	192
Arm River No. 252	RM	335	304	-9.3	104	718,20	0,4	4265	535
Big Arm No. 251	RM	330	299	-9.4	102	695,02	0,4	4285	541
Bladworth	VL	111	76	-31.5	35	0,65	116,9	5083	799
Blucher No. 343	RM	1,225	1,155	-5.7	388	815,45	1,4	2215	84
Bradwell	VL	148	145	-2.0	56	0,47	308,5	4832	704

See note(s), endnote(s) and abbreviation(s) at the end of the publication. - Voir nota, note(s) de fin de document et abréviation(s) à la fin de la publication.

Table 10. Population and Dwelling Counts, for Census Divisions, Census Subdivisions (Municipalities) and Designated Places (1) (2), 1991 and 1996 Censuses - 100% Data

Tableau 10. Chiffres de population et des logements, divisions de recensement, subdivisions de recensement (municipalités) et localités désignées (1) (2), recensements de 1991 et 1996 - données intégrales

	CSD/ DPL type - Genre de SDR/ LD	Population			Dwellings, 1996 - Logements, 1996	Land area in square kilometres, 1996 - Superficie des terres en kilomètres carrés, 1996	Population density per square kilometre, 1996 - Densité de la population au kilomètre carré, 1996	CSD population rank, 1996 - Rang de la population des SDR, 1996	
		1991	1996	% change - Variation en %				National	Provincial
Broderick	VL	93	86	-7.5	33	0,70	122,9	5040	780
Clavet	VL	359	339	-5.6	107	0,70	484,3	4138	495
Colonsay	T	453	428	-5.5	174	2,64	162,1	3828	404
Colonsay No. 342	RM	357	322	-9.8	118	568,72	0,6	4198	519
Corman Park No. 344	OHM	6,800 A	7,152	5.2	2,244	2 054,15	3,5	535	11
Beaver Creek	OHM	112	140	25.0	41	2,00	70,0		
Cedar Villa Estates	OHM	78	129	65.4	38	0,08	1 612,5		
Furdale	OHM	157	155	-1.3	54	1,46	106,2		
Grasswood	OHM	296	283	-4.4	99	3,28	86,3		
Newhorst	OHM	128	130	1.6	36	0,17	764,7		
Riverside Estates	OHM	238	236	-0.8	74	1,37	172,3		
DaImeny	T	1,436	1,470	2.4	430	2,45	600,0	1897	60
Davidson	T	1,115	1,105	-0.9	466	3,80	290,8	2296	96
Drake	VL	243	247	1.6	103	0,65	380,0	4461	588
Dundurn	T	496	476	-4.0	190	0,63	755,6	3661	358
Dundurn No. 314	RM	569	555	-2.5	158	816,58	0,7	3411	277
Duval	VL	108	98	-9.3	48	0,70	140,0	4991	759
Elbow	VL	328 A	295	-10.1	138	3,87	76,2	4298	547
Elstow	VL	104	93	-10.6	35	0,66	140,9	5009	766
Etter's Beach	RV	16	4	-75.0	1	0,13	30,8	5540	942
Girvin	VL	43	33	-23.3	17	0,65	50,8	5296	873
Glenside	VL	80	69	-13.8	25	0,62	111,3	5105	809
Govan	T	318	316	-0.6	151	1,29	245,0	4225	522
Guernsey	VL	161	129	-19.9	51	0,65	198,5	4875	715
Hanley	T	499	491	-1.6	212	2,59	189,6	3607	341
Hawarden	VL	102	81	-20.6	36	1,30	62,3	5067	792
Imperial	T	364	382	4.9	170	1,35	283,0	3982	445
Kenaston	VL	309	323	4.5	139	0,96	336,5	4194	517
Langham	T	1,185	1,104	-6.8	412	3,99	276,7	2297	97
Langigan	T	1,397	1,368	-2.1	542	7,69	177,9	1991	66
Last Mountain Valley No. 250	RM	430	395	-8.1	149	870,83	0,5	3946	437
Arlington Beach	OHM	10	19	90.0	10	0,50	38,0		
Liberty	VL	128	101	-21.1	47	1,61	62,7	4972	749
Lockwood	VL	26	24	-7.7	11	0,78	30,8	5346	894
Loreburn	VL	170	150	-11.8	68	0,68	220,6	4815	695
Loreburn No. 254	RM	473 A	422	-10.8	131	971,22	0,4	3851	411
Lost River No. 313	RM	260	230	-11.5	80	555,71	0,4	4520	607
Manitou Beach	RV	138	147	6.5	73	3,61	40,7	4826	702
Martensville	T	3,310	3,477	5.0	1,017	3,12	1 114,4	1009	19
McCraney No. 282	RM	513	478	-6.8	142	954,10	0,5	3650	355
Meacham	VL	116	79	-31.9	44	1,38	57,2	5072	794
Morris No. 312	RM	494	448	-9.3	156	855,05	0,5	3759	384
Nokomis	T	459	469	2.2	204	2,59	181,1	3692	366
Osler	T	634	618	-2.5	181	1,15	537,4	3243	239
Outlook	T	2,093 A	2,116	1.1	892	7,93	266,8	1450	37
Plunkett	VL	118	85	-28.0	42	0,65	130,8	5049	783
Rosedale No. 283	RM	524	520	-0.8	127	929,81	0,6	3527	319
Rudy No. 284	RM	415	428	3.1	137	803,91	0,5	3828	404
Saskatoon	C	186,067 A	193,647	4.1	77,323	136,79	1 415,7	18	1
Shields	RV	35	78	122.9	33	0,49	159,2	5076	796
Simpson	VL	212	208	-1.9	84	1,29	161,2	4593	626
Strongfield	VL	58	49	-15.5	19	0,65	75,4	5208	840
Thode	RV	68	90	32.4	42	0,70	128,6	5020	769
Usborne No. 310	RM	618	598	-3.2	187	829,39	0,7	3295	253
Viscount	VL	299	295	-1.3	117	1,13	261,1	4298	547
Viscount No. 341	RM	549	494	-10.0	157	840,07	0,6	3593	336
Warman	T	2,644	2,839	7.4	917	3,75	757,1	1181	24
Watrous	T	1,872	1,860	-0.6	779	10,85	171,4	1599	42
White Cap 94	R	140	175	25.0	39	17,48	10,0	4721	661
Willner No. 253	RM	397	316	-20.4	109	839,16	0,4	4225	522
Wolverine No. 340	RM	541	541	-15.6	187	832,19	0,7	3456	291
Wood Creek No. 281	RM	394	351	-10.9	117	834,16	0,4	4091	479
Wrexford No. 280	RM	269	232	-13.8	81	821,03	0,3	4510	602
Young	VL	352	320	-9.1	143	2,59	123,6	4212	520
Zelma	VL	69	43	-37.7	16	0,73	58,9	5241	851
Division No. 12		24,519 A	24,454	-0.3	8,736	14 276,43	1,7		
Arelee	VL	25	19	-24.0	9	0,13	146,2	5384	903
Asquith	T	525	533	1.5	194	1,29	413,2	3484	302
Battle River No. 438	RM	866	854	-1.4	269	660,86	1,3	2735	151
Delmas	OHM	118	111	-5.9	36	0,51	217,6		
Battleford	T	4,107	3,936	-4.2	1,392	22,30	176,5	911	18
Biggar	T	2,353 A	2,351	-0.1	994	15,49	151,8	1336	32

See note(s), endnote(s) and abbreviation(s) at the end of the publication. - Voir nota, note(s) de fin de document et abréviation(s) à la fin de la publication.

Table 10. Population and Dwelling Counts, for Census Divisions, Census Subdivisions (Municipalities) and Designated Places (1) (2), 1991 and 1996 Censuses - 100% Data

Tableau 10. Chiffres de population et des logements, divisions de recensement, subdivisions de recensement (municipalités) et localités désignées (1) (2), recensements de 1991 et 1996 - données intégrales

	CSD/ DPL type - Genre de SDR/ LD	Population			Dwellings, 1996 - Logements, 1996	Land area in square kilometres, 1996 - Superficie des terres en kilomètres carrés, 1996	Population density per square kilometre, 1996 - Densité de la population au kilomètre carré, 1996	CSD population rank, 1996 - Rang de la population des SDR, 1996	
		1991	1996	% change - Variation en %				National	Provincial
Biggar No. 347	RM	1,055 A	1,022	-3.1	278	1 592,82	0,6	2409	113
Bounty	VL	28	18	-35.7	8	1,68	10,7	5391	907
Cando	VL	96	106	10.4	37	0,65	163,1	4952	742
Conquest	VL	224	195	-12.9	85	1,01	193,1	4640	645
Delisle	T	874	840	-3.9	344	2,49	337,3	2753	155
Dinsmore	VL	374	328	-12.3	169	1,61	203,7	4179	511
Eagle Creek No. 376	RM	554	601	8.5	178	839,03	0,7	3287	251
Fertile Valley No. 285	RM	655 A	610	-6.9	188	988,65	0,6	3268	248
Glenside No. 377	RM	425	394	-7.3	136	903,91	0,4	3949	439
Grizzly Bear's Head 110 and Lean Man 111	R	71	66	-7.0	14	36,52	1,8	5121	812
Harris	VL	214	245	14.5	109	0,88	278,4	4466	589
Harris No. 316	RM	295	276	-6.4	109	800,00	0,3	4368	566
Herschel	VL	53	44	-17.0	21	1,29	34,1	5233	850
Kinley	VL	32	31	-3.1	16	1,14	27,2	5310	880
Macrorie	VL	126	110	-12.7	43	0,73	150,7	4942	740
Marriott No. 317	RM	598	493	-17.6	143	839,16	0,6	3595	338
Milden	VL	228	208	-8.8	98	0,83	250,6	4593	626
Milden No. 286	RM	328	326	-0.6	132	735,03	0,4	4189	515
Montrose No. 315	RM	714	693	-2.9	218	885,13	0,8	3040	196
Mosquito 109	R	280	368	31.4	81	93,24	3,9	4030	462
Mountain View No. 318	RM	413	371	-10.2	143	834,31	0,4	4016	458
Perdue	VL	395	403	2.0	182	1,50	268,7	3914	430
Perdue No. 346	RM	482	439	-8.9	131	827,46	0,5	3792	391
Pleasant Valley No. 288	RM	462	418	-9.5	159	839,16	0,5	3866	416
Fiske	OHM	97	100	3.1	43	0,37	270,3		
Prairie No. 408	RM	578	559	-3.3	179	787,12	0,7	3393	273
Red Pheasant 108	R	308	598	94.2	117	97,38	6,1	3295	253
Rosemount No. 378	RM	223	208	-6.7	69	577,57	0,4	4593	626
Rosetown	T	2,519	2,496	-0.9	1,081	10,02	249,1	1286	29
Sovereign	VL	66	58	-12.1	19	1,14	50,9	5167	822
Springwater	VL	25	20	-20.0	11	0,65	30,8	5376	902
St. Andrews No. 287	RM	585	620	6.0	183	825,77	0,8	3237	237
Sweet Grass 113	R	428	587	37.1	154	160,37	3,7	3325	260
Tessier	VL	39	29	-25.6	14	0,98	29,6	5319	884
Vanscoy	VL	331	316	-4.5	124	0,86	367,4	4225	522
Vanscoy No. 345	RM	2,308	2,423	5.0	796	884,30	2,7	1315	30
Wiseton	VL	120	125	4.2	56	0,68	183,8	4888	722
Zealandia	T	137	117	-14.6	53	1,29	90,7	4924	734
Division No. 13		25,388	24,858	-2.1	9,150	17 110,89	1,5		
Adanac	VL	17	6	-64.7	3	1,29	4,7	5510	939
Alsask	VL	319	237	-25.7	112	1,71	138,6	4496	598
Antelope Park No. 322	RM	193	179	-7.3	66	624,06	0,3	4709	659
Brock	VL	157	142	-9.6	68	0,65	218,5	4837	705
Buffalo No. 409	RM	518	473	-8.7	151	827,50	0,6	3676	364
Coleville	VL	372	323	-13.2	128	0,96	336,5	4194	517
Cut Knife	T	588	585	-0.5	253	1,82	321,4	3328	261
Cut Knife No. 439	RM	509	486	-4.5	160	643,28	0,8	3628	348
Denzil	VL	207	194	-6.3	73	0,65	298,5	4647	647
Dodsland	VL	269	241	-10.4	107	2,41	100,0	4475	593
Evesham	VL	38	40	5.3	18	0,65	61,5	5258	859
Eye Hill No. 382	RM	713 A	691	-3.1	207	814,76	0,8	3049	198
Flaxcombe	VL	123	126	2.4	41	1,15	109,6	4887	721
Grandview No. 349	RM	503	480	-4.6	124	715,79	0,7	3644	352
Grass Lake No. 381	RM	560	553	-1.3	162	817,79	0,7	3420	279
Reward	OHM	24	18	-25.0	6	0,13	138,5		
Handel	VL	38	42	10.5	12	2,59	16,2	5246	854
Heart's Hill No. 352	RM	410	359	-12.4	115	856,48	0,4	4058	469
Cactus Lake	OHM	4	5	25.0	2	0,17	29,4		
Hillsdale No. 440	RM	610	615	0.8	177	1 020,39	0,6	3253	242
Kelfield	VL	7	5	-28.6	4	0,98	5,1	5523	941
Kerrobert	T	1,143	1,109	-3.0	451	7,12	155,8	2292	94
Kindersley	T	4,572	4,679	2.3	1,796	12,42	376,7	777	15
Kindersley No. 290	RM	1,083	1,188	9.7	373	2 209,94	0,5	2177	81
Landis	VL	228	189	-17.1	85	0,80	236,3	4666	651
Little Pine and Lucky Man 116	R	495	539	8.9	160	56,95	9,5	3459	294
Loverna	VL	21	12	-42.9	5	0,65	18,5	5444	924
Luseland	T	658	622	-5.5	283	1,50	414,7	3226	236
Macklin	T	1,117 A	1,281	14.7	467	3,04	421,4	2069	72
Major	VL	64	72	12.5	32	2,51	28,7	5096	804
Manitou Lake No. 442	RM	631	618	-2.1	205	805,04	0,8	3243	239
Marengo	VL	69	61	-11.6	31	0,70	87,1	5157	820
Mariposa No. 350	RM	337	291	-13.6	95	656,54	0,4	4313	550

See note(s), endnote(s) and abbreviation(s) at the end of the publication. - Voir nota, note(s) de fin de document et abréviation(s) à la fin de la publication.

Table 10. Population and Dwelling Counts, for Census Divisions, Census Subdivisions (Municipalities) and Designated Places (1) (2), 1991 and 1996 Censuses - 100% Data

Tableau 10. Chiffres de population et des logements, divisions de recensement, subdivisions de recensement (municipalités) et localités désignées (1) (2), recensements de 1991 et 1996 - données intégrales

	CSD/ DPL type - Genre de SDR/ LD	Population			Dwellings, 1996 - Logements, 1996	Land area in square kilometres, 1996 - Superficie des terres en kilomètres carrés, 1996	Population density per square kilometre, 1996 - Densité de la population au kilomètre carré, 1996	CSD population rank, 1996 - Rang de la population des SDR, 1996	
		1991	1996	% change - Variation en %				National	Provincial
Marsden	VL	242	263	8.7	104	1,04	252,9	4410	578
Milton No. 292	RM	247	227	-8.1	73	690,34	0,3	4529	609
Neilburg	VL	355	345	-2.8	154	0,89	387,6	4115	484
Netherhill	VL	48	39	-18.8	14	0,64	60,9	5271	867
Oakdale No. 320	RM	388	354	-8.8	117	835,61	0,4	4078	475
Plenty	VL	170	138	-18.8	61	0,60	230,0	4843	706
Poundmaker 114	R	224	375	67.4	102	84,85	4,4	4003	453
Prairiedale No. 321	RM	362	263	-27.3	71	555,06	0,5	4410	578
Primate	VL	70	69	-1.4	24	1,29	53,5	5105	809
Progress No. 351	RM	423	377	-10.9	124	824,05	0,5	3997	451
Reford No. 379	RM	417	367	-12.0	120	721,81	0,5	4034	464
Leipzig	OHM	4	2	-50.0	1	1,53	1,3		
Rockhaven	VL	36	33	-8.3	12	1,29	25,6	5296	873
Round Valley No. 410	RM	517	474	-8.3	156	807,84	0,6	3671	362
Ruthilda	VL	19	14	-26.3	6	0,65	21,5	5424	921
Salvador	VL	50	42	-16.0	13	1,94	21,6	5246	854
Scott	T	118	118	—	51	4,77	24,7	4919	732
Senlac	VL	94	78	-17.0	35	0,65	120,0	5076	796
Senlac No. 411	RM	360	296	-17.8	111	1 016,88	0,3	4292	544
Smiley	VL	71	68	-4.2	34	0,57	119,3	5111	811
Tramping Lake	VL	143	118	-17.5	52	1,32	89,4	4919	732
Tramping Lake No. 380	RM	390	408	4.6	91	622,14	0,7	3899	426
Unity	T	2,227	2,200	-1.2	972	9,82	224,0	1407	36
Wilkie	T	1,401	1,364	-2.6	557	9,06	150,6	1995	67
Winslow No. 319	RM	447	390	-12.8	132	825,66	0,5	3963	440
Division No. 14		42,618	40,799	-4.3	15,879	33 647,91	1,2		
Arborfield	T	433	437	0.9	152	0,87	502,3	3797	392
Arborfield No. 456	RM	548	498	-9.1	173	1 397,17	0,4	3582	331
Archerwill	VL	272	254	-6.6	107	0,85	298,8	4442	584
Aylsham	VL	104	91	-12.5	44	0,60	151,7	5017	768
Barrier Valley No. 397	RM	702	615	-12.4	225	815,00	0,8	3253	242
Bjorkdale	VL	251	262	4.4	101	1,36	192,6	4415	581
Bjorkdale No. 426	RM	1,253	1,111	-11.3	424	1 463,80	0,8	2290	93
Barrier Ford	OHM	10	4	-60.0	2	0,23	17,4		
Chelan	OHM	62	57	-8.1	30	0,22	259,1		
Crooked River	OHM	88	78	-11.4	32	0,27	288,9		
Carragana	VL	47	39	-17.0	15	0,47	83,0	5271	867
Carrot River	T	1,027	1,032	0.5	448	1,18	874,6	2391	110
Carrot River 29A	R	143 A	376	162.9	63	7,57	49,7	4000	452
Choiceland	T	434	417	-3.9	185	0,99	421,2	3871	417
Codette	VL	293	278	-5.1	104	0,36	772,2	4360	562
Connaught No. 457	RM	865	815	-5.8	274	838,43	1,0	2803	166
Fosston	VL	87	85	-2.3	50	0,44	193,2	5049	783
Hudson Bay	T	1,868	1,883	0.8	758	17,09	110,2	1582	41
Hudson Bay No. 394	RM	1,746 A	1,577	-9.7	570	12 482,45	0,1	1803	52
Clemenceau	OHM	26	7	-73.1	5	0,22	31,8		
Elbow Lake	OHM	0	0	...	1	0,03	—		
Erwood	OHM	85	72	-15.3	27	0,46	156,5		
Little Swan River	OHM	0	0	...	1	0,35	—		
Kelvington	T	1,109	1,046	-5.7	459	3,97	263,5	2374	107
Kelvington No. 366	RM	759	668	-12.0	233	903,61	0,7	3101	212
Kinistin 91	R	186	238	28.0	48	33,02	7,2	4492	597
Love	VL	94	83	-11.7	32	0,44	188,6	5060	789
Melfort	C	5,628	5,759	2.3	2,384	14,66	392,8	654	12
Mistatim	VL	114	114	—	48	0,77	148,1	4931	736
Moose Range No. 486	RM	1,408	1,300	-7.7	428	2 359,12	0,6	2053	71
Naicam	T	826	789	-4.5	352	1,40	563,6	2845	171
Nipawin	T	4,419	4,318	-2.3	1,874	8,16	529,2	834	17
Nipawin No. 487	RM	1,389	1,269	-8.6	469	884,76	1,4	2088	73
Pleasantdale	VL	105	113	7.6	43	0,50	226,0	4934	738
Pleasantdale No. 398	RM	781	709	-9.2	251	781,62	0,9	3010	188
Lac Vert	OHM	66	54	-18.2	21	0,52	103,8		
Ponass Lake No. 367	RM	854	767	-10.2	281	799,77	1,0	2877	177
Porcupine No. 395	RM	1,321	1,150	-12.9	428	2 309,40	0,5	2226	85
Prairie River	OHM	37	26	-29.7	10	0,32	81,3		
Porcupine Plain	T	803	866	7.8	381	2,00	433,0	2708	148
Red Earth 29	R	430	236	-45.1	48	13,26	17,8	4499	599
Ridgedale	VL	122	104	-14.8	53	0,65	160,0	4962	745
Rose Valley	T	409	406	-0.7	194	0,95	427,4	3906	428
Shoal Lake 28A	R	352	330	-6.3	59	14,50	22,8	4175	510
Smeaton	VL	228 A	192	-15.8	78	1,22	157,4	4651	648
Spalding	VL	287	281	-2.1	141	1,09	257,8	4350	559

See note(s), endnote(s) and abbreviation(s) at the end of the publication. - Voir nota, note(s) de fin de document et abréviation(s) à la fin de la publication.

Table 10. Population and Dwelling Counts, for Census Divisions, Census Subdivisions (Municipalities) and Designated Places (1) (2), 1991 and 1996 Censuses - 100% Data

Tableau 10. Chiffres de population et des logements, divisions de recensement, subdivisions de recensement (municipalités) et localités désignées (1) (2), recensements de 1991 et 1996 - données intégrales

	CSD/ DPL type - Genre de SDR/ LD	Population			Dwellings, 1996 - Logements, 1996	Land area in square kilometres, 1996 - Superficie des terres en kilomètres carrés, 1996	Population density per square kilometre, 1996 - Densité de la population au kilomètre carré, 1996	CSD population rank, 1996 - Rang de la population des SDR, 1996	
		1991	1996	% change - Variation en %				National	Provincial
Spalding No. 368	RM	768	681	-11.3	231	825,11	0,8	3074	206
Star City	T	507	492	-3.0	204	1,20	410,0	3602	339
Star City No. 428	RM	1,081	1,052	-2.7	329	809,45	1,3	2361	106
Tisdale	T	3,045	2,966	-2.6	1,302	4,84	612,8	1130	22
Tisdale No. 427	RM	1,163	1,137	-2.2	376	834,36	1,4	2247	88
Eldersley	OHM	76	23	-36.1	8	0,28	82,1		
Sylvania	OHM	34	67	-9.5	29	0,35	191,4		
Tobin Lake	RV	23	26	13.0	13	2,37	11,0	5338	892
Torch River No. 488	RM	2,019 A	1,827	-9.5	681	5 123,94	0,4	1623	46
Garrick	OHM	43	30	-30.2	14	0,20	150,0		
Shipman	OHM	31	20	-35.5	9	0,28	71,4		
Snowden	OHM	35	36	2.9	14	0,08	450,0		
Valparaiso	VL	30	18	-40.0	10	0,65	27,7	5391	907
Weekes	VL	104	84	-19.2	40	0,47	178,7	5056	787
White Fox	VL	442	402	-9.0	179	0,80	502,5	3919	433
Willow Creek No. 458	RM	1,002	918	-8.4	335	836,57	1,1	2604	136
Fairy Glen	OHM	36	32	-11.1	13	0,25	128,0		
Gronlid	OHM	93	104	11.8	35	0,35	297,1		
Yellowquill 90	R	483	429	-11.2	99	44,03	9,7	3826	403
Zenon Park	VL	254	259	2.0	102	0,62	417,7	4422	583
Division No. 15		80,196	80,666	0.6	29,207	19 348,23	4.2		
Aberdeen	T	474	474	--	179	1,87	253,5	3671	362
Aberdeen No. 373	RM	730	758	3.8	246	689,83	1,1	2896	179
Albertville	VL	149	122	-18.1	46	1,07	114,0	4901	726
Alvena	VL	79	79	--	40	0,43	183,7	5072	794
Annaheim	VL	185	214	15.7	84	0,71	301,4	4572	622
Bayne No. 371	RM	698	615	-11.9	207	811,00	0,8	3253	242
Beardy's 97 and Okemasis 96	R	855	1,213	41.9	255	113,96	10,6	2144	77
Beatty	VL	112	87	-22.3	30	0,93	93,5	5037	778
Birch Hills	T	939	945	0.6	388	1,94	487,1	2560	133
Birch Hills No. 460	RM	836	775	-7.3	274	551,94	1,4	2867	175
Brancepeth	OHM	31	35	12.9	12	0,24	145,8		
Hagen	OHM	37	46	24.3	12	0,19	242,1		
Bruno	T	656	648	-1.2	286	0,99	654,5	3152	225
Buckland No. 491	RM	3,556	3,444	-3.1	1,126	792,95	4,3	1022	20
Candle Lake	RV	365	463	26.8	216	64,08	7,2	3708	372
Christopher Lake	VL	199	200	0.5	88	2,47	81,0	4626	638
Cudworth	T	727	752	3.4	341	2,37	317,3	2912	180
Cumberland 100A	R	285	327	14.7	79	68,69	4,8	4185	513
Domremy	VL	150	156	4.0	70	0,65	240,0	4792	686
Duck Lake	T	661	667	0.9	233	2,74	243,4	3105	213
Duck Lake No. 463	RM	982	953	-3.0	309	1 034,31	0,9	2549	130
MacDowall	OHM	120	125	4.2	53	0,69	181,2		
Englefeld	VL	219	223	1.8	89	0,65	343,1	4544	614
Fish Creek No. 402	RM	434	380	-12.4	146	592,67	0,6	3987	448
Flett's Springs No. 429	RM	899	822	-8.6	294	847,44	1,0	2792	164
Pathlow	OHM	41	38	-7.3	18	0,19	200,0		
Garden River No. 490	RM	711	709	-0.3	248	652,52	1,1	3010	188
Grant No. 372	RM	560 A	490	-12.5	156	681,33	0,7	3610	343
Hague	T	655	688	5.0	250	0,94	731,9	3055	201
Hepburn	VL	463	442	-4.5	162	1,22	362,3	3777	389
Hoodoo No. 401	RM	699	676	-3.3	235	793,95	0,9	3085	210
Balone Beach	OHM	2	2	--	1	0,02	100,0		
Cudsaskwa Beach	OHM	0	7	...	5	0,07	100,0		
Nelson Beach	OHM	0	4	...	2	0,20	20,0		
Humboldt	T	4,989	5,074	1.7	2,113	11,92	425,7	726	13
Humboldt No. 370	RM	1,065	960	-9.9	314	792,73	1,2	2535	127
Invergordon No. 430	RM	811	724	-10.7	281	807,64	0,9	2981	186
Crystal Springs	OHM	45	24	-46.7	15	0,24	100,0		
Meskanaw	OHM	15	15	--	8	0,08	187,5		
Tway	OHM	27	12	-55.6	7	0,16	75,0		
James Smith 100	R	395	635	60.8	140	59,91	10,6	3194	231
Kinistino	T	701	691	-1.4	279	0,86	803,5	3049	198
Kinistino No. 459	RM	954	866	-9.2	299	1 019,46	0,8	2708	148
Laird	VL	221	235	6.3	89	1,11	211,7	4501	600
Laird No. 404	RM	1,102	1,070	-2.9	333	733,91	1,5	2337	101
Lake Lenore	VL	336	290	-13.7	122	0,98	295,9	4318	552
Lake Lenore No. 399	RM	579	555	-4.1	181	692,99	0,8	3411	277
Lakeland No. 521	RM	594	581	-2.2	290	509,26	1,1	3339	265
Little Red River 106C	R	117	239	104.3	46	118,54	2,0	4484	595
Meath Park	VL	228	210	-7.9	77	0,74	283,8	4584	624
Middle Lake	VL	245	268	9.4	117	0,76	352,6	4392	571

See note(s), endnote(s) and abbreviation(s) at the end of the publication. - Voir nota, note(s) de fin de document et abréviation(s) à la fin de la publication.

Table 10. Population and Dwelling Counts, for Census Divisions, Census Subdivisions (Municipalities) and Designated Places (1) (2), 1991 and 1996 Censuses - 100% Data

Tableau 10. Chiffres de population et des logements, divisions de recensement, subdivisions de recensement (municipalités) et localités désignées (1) (2), recensements de 1991 et 1996 - données intégrales

	CSD/ DPL type - Genre de SDR/ LD	Population			Dwellings, 1996 - Logements, 1996	Land area in square kilometres, 1996 - Superficie des terres en kilomètres carrés, 1996	Population density per square kilometre, 1996 - Densité de la population au kilomètre carré, 1996	CSD population rank, 1996 - Rang de la population des SDR, 1996	
		1991	1996	% change - Variation en %				National	Provincial
Montreal Lake 1068	R	277	232	-16.2	66	14,69	15,8	4510	602
Muenster	VL	385	381	-1.0	140	1,29	295,3	3985	446
Muskoday First Nation 99	R	381	448	17.6	133	90,65	4,9	3759	384
One Arrow 95	R	241	243	0.8	55	41,03	5,9	4470	590
Opawakoscikan	R	38	0	-100.0	0	0,17	--	5615	945
Paddockwood	VL	177	187	5.6	76	0,66	283,3	4677	655
Paddockwood No. 520	RM	1,053	1,062	0.9	385	2 381,31	0,4	2351	103
Northside	OHM	45	49	8.9	25	0,27	181,5		
Pilger	VL	102	106	3.9	44	0,41	258,5	4952	742
Prince Albert	C	34,181	34,777	1.7	12,996	64,98	535,2	131	3
Prince Albert No. 461	RM	3,340	3,322	-0.5	903	971,27	3,4	1044	21
Prud'Homme	VL	184	224	21.7	83	0,80	280,0	4541	613
Rosthern	T	1,560	1,564	0.3	644	3,32	471,1	1816	53
Rosthern No. 403	RM	1,817	1,816	-0.1	492	962,56	1,9	1628	47
Blumenthal	OHM	58	40	-31.0	12	0,64	62,5		
Neuanlage	OHM	161	148	-8.1	36	1,28	115,6		
St. Benedict	VL	144	119	-17.4	46	0,57	208,8	4914	728
St. Brieux	VL	400	507	26.8	185	0,96	528,1	3557	326
St. Gregor	VL	136	128	-5.9	45	0,70	182,9	4877	716
St. Louis	VL	433	437	0.9	153	0,70	624,3	3797	392
St. Louis No. 431	RM	1,307	1,227	-6.1	396	782,05	1,6	2129	76
Hoey	OHM	65	50	-23.1	23	0,25	200,0		
St. Isidore-de-Belleuve	OHM	119	97	-18.5	45	0,29	334,5		
St. Peter No. 369	RM	1,086	949	-12.6	293	821,89	1,2	2554	131
Three Lakes No. 400	RM	736	682	-7.3	237	717,55	1,0	3072	205
Vonda	T	267 A	289	8.2	119	2,89	100,0	4321	553
Wahpeton 94A	R	142	163	14.8	42	15,54	10,5	4761	676
Wakaw	T	965	869	-9.9	429	3,05	284,9	2704	146
Wakaw Lake	RV	12	12	--	5	0,41	29,3	5444	924
Waldheim	T	812	841	3.6	307	1,89	445,0	2751	154
Weirdale	VL	72	63	-12.5	32	1,07	58,9	5144	817
Weldon	VL	243	225	-7.4	105	1,14	197,4	4538	612
Yellow Creek	VL	90	73	-18.9	38	0,62	117,7	5091	801
Division No. 15		38,372	37,758	-1.6	13,676	22 303,97	1,7		
Ahtakakoop 104	R	824	1,019	23.7	230	181,30	5,6	2415	114
Big River	T	809	826	2.1	320	2,18	378,9	2782	161
Big River 118	R	757	1,023	35.1	201	106,19	9,6	2406	112
Big River No. 555	RM	848	872	2.8	283	2 393,12	0,4	2699	145
Nesslin Lake	OHM	0	0	...	0	0,07	--		
Phillips Grove	OHM	0	12	...	3	0,32	37,5		
Big Shell	RV	0	7	...	3	1,06	6,6	5501	937
Blaine Lake	T	575	516	-10.3	268	1,70	303,5	3536	322
Blaine Lake No. 434	RM	423	374	-11.6	143	789,40	0,5	4009	455
Borden	VL	215	217	0.9	94	0,77	281,8	4562	617
Canwood	VL	367	345	-6.0	161	2,45	140,8	4115	484
Canwood No. 494	RM	1,811	1,718	-5.1	581	2 027,28	0,8	1687	50
Chitek Lake	RV	195	214	9.7	88	2,60	82,3	4572	622
Chitek Lake 191	R	419	707	68.7	116	36,26	19,5	3019	191
Debden	VL	416	423	1.7	156	0,83	509,6	3845	409
Denholm	VL	85	63	-25.9	31	0,37	170,3	5144	817
Douglas No. 436	RM	521	478	-8.3	179	834,70	0,6	3650	355
Echo Bay	RV	4	9	125.0	5	0,75	12,0	5470	933
Great Bend No. 405	RM	546	542	-0.7	182	827,73	0,7	3450	288
Hafford	T	478	424	-11.3	216	0,57	743,9	3843	408
Krydor	VL	34	29	-14.7	17	0,65	44,6	5319	884
Leask	VL	442	435	-1.6	195	0,81	537,0	3805	396
Leask No. 464	RM	913	846	-7.3	268	1 269,29	0,7	2747	152
Pelican Cove	OHM	4	7	75.0	4	0,20	35,0		
Leoville	VL	370	359	-3.0	137	1,01	355,4	4058	469
Little Red River 1060	R	0	0	...	0	33,87	--	5615	945
Lucky Man	R	73 A	0	-100.0	0	32,65	--	5615	945
Marcelin	VL	193	182	-5.7	83	1,30	140,0	4697	656
Mayfield No. 406	RM	528	484	-8.3	162	756,23	0,6	3634	350
Maymont	VL	188	156	-17.0	69	0,76	205,3	4792	686
Medstead	VL	172	162	-5.8	70	0,80	202,5	4766	677
Medstead No. 497	RM	689	651	-5.5	209	1 207,64	0,5	3144	222
Meeting Lake No. 466	RM	623 A	508	-18.5	196	1 082,78	0,5	3554	325
Mayfair	OHM	72	64	-11.1	26	0,10	640,0		
Mullingar	OHM	20	5	-75.0	4	0,08	62,5		
Mistawasis 103	R	448	523	16.7	129	125,98	4,2	3517	312
Muskeg Lake 102	R	180	268	48.9	80	49,65	5,4	4392	571
North Battleford	C	14,348 A	14,051	-2.1	5,620	35,48	396,0	293	7

See note(s), endnote(s) and abbreviation(s) at the end of the publication. - Voir nota, note(s) de fin de document et abréviation(s) à la fin de la publication.

Table 10. Population and Dwelling Counts, for Census Divisions, Census Subdivisions (Municipalities) and Designated Places (1) (2), 1991 and 1996 Censuses - 100% Data

Tableau 10. Chiffres de population et des logements, divisions de recensement, subdivisions de recensement (municipalités) et localités désignées (1) (2), recensements de 1991 et 1996 - données intégrales

	CSD/ DPL type - Genre de SDR/ LD	Population			Dwellings, 1996 - Logements, 1996	Land area in square kilometres, 1996 - Superficie des terres en kilomètres carrés, 1996	Population density per square kilometre, 1996 - Densité de la population au kilomètre carré, 1996	CSD population rank, 1996 - Rang de la population des SDR, 1996	
		1991	1996	% change - Variation en %				National	Provincial
North Battleford No. 437	RM	1,038 A	984	-5.2	281	808,58	1,2	2491	120
Parkside	VL	127	119	-6.3	53	0,78	152,6	4914	728
Pebble Bay	RV	9	16	77.8	9	0,71	22,5	5407	915
Prince Albert National Park	UNO	212	151	-28.8	98	3 956,44	-	4811	694
Rabbit Lake	VL	157	117	-25.5	63	0,83	141,0	4924	734
Radisson	T	390	403	3.3	197	1,86	216,7	3914	430
Redberry No. 435	RM	584	464	-20.5	172	995,92	0,5	3706	371
Richard	VL	29	17	-41.4	7	0,06	283,3	5400	911
Round Hill No. 467	RM	461	458	-0.7	149	816,03	0,6	3726	377
Ruddell	VL	31	24	-22.6	10	0,49	49,0	5346	894
Saulteaux 159A	R	38	15	-60.5	6	14,03	1,1	5412	917
Shell Lake	VL	172	172	-	93	0,98	175,5	4733	665
Shellbrook	T	1,173	1,234	5.2	535	2,21	558,4	2126	75
Shellbrook No. 493	RM	1,834	1,793	-2.2	599	1 233,21	1,5	1640	49
Crutwell	OHM	71	55	-22.5	18	0,14	392,9	-	-
Holbein	OHM	103	92	-10.7	26	0,16	575,0	-	-
Speers	VL	91	84	-7.7	36	0,65	129,2	5056	787
Spiritwood	T	973	924	-5.0	380	2,73	338,5	2597	134
Spiritwood No. 496	RM	1,694	1,504	-11.2	504	2 559,49	0,6	1874	58
Spruce Bay	OHM	4	4	-	2	0,05	80,0	-	-
Sturgeon Lake 101	R	650	594	-8.6	144	82,88	7,2	3311	257
Witcheakan Lake 117	R	215	254	18.1	48	18,13	14,0	4442	584
Division No. 17 †		36,834	38,528	4.6	12,977	22 159,60	1,7		
Aquadeo	RV	43	53	23.3	30	0,53	100,0	5183	831
Beaver River No. 622	RM	1,103	1,090	-1.2	359	2 332,60	0,5	2311	98
Big Head 124 †	R	†	†	†	†	44,03	†	-	-
Britannia No. 502	RM	1,332	1,358	2.0	440	944,39	1,4	2002	68
Cochin	RV	166	150	-9.6	57	1,29	116,3	4815	695
Dorintosh	VL	100	133	33.0	55	1,11	119,8	4863	712
Eagles Lake 165C	R	27	53	96.3	11	34,80	1,5	5183	831
Edam	VL	425	398	-6.4	172	1,11	358,6	3937	435
Eldon No. 471	RM	882	838	-5.0	268	990,83	0,8	2756	156
Frenchman Butte No. 501	RM	1,397	1,331	-4.7	398	1 977,51	0,7	2027	69
Frenchman Butte	OHM	65	65	-	25	0,75	86,7	-	-
Glaslyn	VL	435	374	-14.0	158	1,70	220,0	4009	455
Goodsoil	VL	288	278	-3.5	114	1,92	144,8	4360	562
Greig Lake	RV	17	11	-35.3	5	0,08	137,5	5449	927
Kivimaa-Moonlight Bay	RV	22	28	27.3	14	0,55	50,9	5327	889
Lashburn	T	748	674	-9.9	254	2,90	232,4	3092	211
Lloydminster (Part)	C	7,241	7,636	5.5	2,685	17,37	439,6	505	10
Loon Lake	VL	366	390	6.6	158	0,73	534,2	3963	440
Loon Lake No. 561	RM	930	881	-5.3	331	3 192,15	0,3	2682	142
Little Fishing Lake	OHM	9	17	88.9	9	0,08	212,5	-	-
Maidstone	T	985	962	-2.3	393	4,44	216,7	2529	125
Makao (Part) 120	R	273	369	35.2	76	16,52	22,3	4028	461
Makwa	VL	113	104	-8.0	39	0,80	130,0	4962	745
Makwa Lake 129	R	5	0	-100.0	0	16,49	-	5615	945
Makwa Lake 129A	R	18	0	-100.0	0	2,59	-	5615	945
Makwa Lake 129B	R	523	658	25.8	133	33,93	19,4	3129	220
Makwa Lake 129C	R	0	24	...	4	1,94	12,4	5346	894
Marshall	VL	573	605	5.6	180	1,63	371,2	3276	250
Meadow Lake	T	4,318	4,813	11.5	1,717	7,79	617,8	762	14
Meadow Lake 105	R	319	450	41.1	121	35,42	12,7	3750	381
Meadow Lake 105A	R	3 A	8	166.7	2	2,63	3,0	5483	935
Meadow Lake No. 588	RM	2,442 A	2,612	7.0	843	6 166,37	0,4	1248	27
Meota	VL	268	274	2.2	123	1,58	173,4	4375	568
Meota No. 468	RM	799	800	0.1	288	635,08	1,3	2828	169
Bayview Heights	OHM	6	9	50.0	3	0,07	128,6	-	-
Day's Beach	OHM	10	13	30.0	6	0,20	65,0	-	-
Lakeview	OHM	13	12	-7.7	6	0,26	46,2	-	-
Lanz Point	OHM	0	10	...	6	0,12	83,3	-	-
Martinson's Beach	OHM	13	25	92.3	10	0,16	156,3	-	-
Maymont Beach	OHM	9	9	-	4	0,10	90,0	-	-
Pelican Point	OHM	17	28	64.7	11	0,35	80,0	-	-
Prince	OHM	50	55	10.0	16	1,09	50,5	-	-
Sleepy Hollow	OHM	14	14	-	7	0,05	280,0	-	-
Trevessa Beach	OHM	3	7	133.3	3	0,24	29,2	-	-
West Chatfield Beach	OHM	2	7	250.0	3	0,07	100,0	-	-
Mervin	VL	156	161	3.2	74	0,47	342,6	4769	679
Mervin No. 499	RM	1,219	1,169	-4.1	438	1 585,79	0,7	2196	82
Crystal Bay-Sunset	OHM	2	3	50.0	2	0,63	4,8	-	-
Evergreen Acres	OHM	16	13	-18.8	7	0,20	65,0	-	-

See note(s), and note(s) and abbreviation(s) at the end of the publication. - Voir nota, note(s) de fin de document et abréviation(s) à la fin de la publication.

Table 10. Population and Dwelling Counts, for Census Divisions, Census Subdivisions (Municipalities) and Designated Places (1) (2), 1991 and 1996 Censuses - 100% Data

Tableau 10. Chiffres de population et des logements, divisions de recensement, subdivisions de recensement (municipalités) et localités désignées (1) (2), recensements de 1991 et 1996 - données intégrales

	CSD/ DPL type - Genre de SDR/ LD	Population			Dwellings, 1996 - Logements, 1996	Land area in square kilometres, 1996 - Superficie des terres en kilomètres carrés, 1996	Population density per square kilometre, 1996 - Densité de la population au kilomètre carré, 1996	CSD population rank, 1996 - Rang de la population des SDR, 1996	
		1991	1996	% change - Variation en %				National	Provincial
Evergreen Brightsand	OHM	0	2	...	1	0,78	2,6		
Kopp's Cove	OHM	17	36	111.8	18	0,22	163,6		
Livelong	OHM	106	79	-25.5	35	0,19	415,8		
Parkland Beach	OHM	2	2	...	1	0,45	4,4		
Povm Beach	OHM	8	15	87.5	8	0,56	26,8		
Turtle Lake-South Bay	OHM	15	23	53.3	11	0,34	67,6		
Metinota	RV	18	32	77.8	14	0,47	68,1	5306	878
Ministikwan 161	R	415	564	35.9	107	50,06	11,3	3379	271
Ministikwan 161A	R	102	156	52.9	27	27,40	5,7	4792	686
Moosomin 112B	R	380	455	19.7	123	59,96	7,6	3733	379
New Thunderchild 115B	R	460	538	17.0	138	51,80	10,4	3464	297
New Thunderchild 115C	R	36	54	50.0	14	8,07	6,7	5181	830
Paradise Hill	VL	455	466	2.4	188	1,98	235,4	3700	369
Parkdale No. 498	RM	746 A	691	-7.4	236	1 391,59	0,5	3049	198
Fairholme	OHM	37	29	-21.6	13	0,13	223,1		
Horseshoe Bay	OHM	11	16	45.5	8	0,75	21,3		
Indian Point-Golden Sands	OHM	6	4	-33.3	2	0,62	6,5		
Paynton	VL	182	161	-11.5	75	0,73	220,5	4769	679
Paynton No. 470	RM	354	301	-15.0	98	564,00	0,5	4275	538
Pierceland	VL	475	488	2.7	194	0,48	1 016,7	3614	344
Saulteaux 159	R	444	338	-23.9	87	37,17	9,1	4142	496
Seekaskootch 119	R	1,156	1,552	34.3	339	141,47	11,0	1830	55
Spruce Lake	VL	76	73	-3.9	31	0,62	117,7	5091	801
St. Walburg	T	746	685	-8.2	292	1,59	430,8	3065	203
Sunset View Beach	RV	22 A	32	45.5	17	0,93	34,4	5306	878
Thunderchild 115D	R	0 A	0	...	0	5,30	...	5615	945
Turtle River No. 469	RM	409	374	-8.6	116	652,19	0,6	4009	455
Turtleford	T	459	467	1.7	195	1,59	293,7	3695	368
Wawn	VL	51	49	-3.9	18	0,65	75,4	5208	840
Waseca	VL	152	153	0.7	55	0,52	294,2	4803	691
Waterhen 130	R	509	650	27.7	163	82,17	7,9	3148	223
Wilton No. 472	RM	1,651	1,564	-5.3	510	1 019,79	1,5	1816	53
Lone Rock	OHM	82	68	-17.1	23	0,23	295,7		
Division No. 18		26,735	31,104	16.3	8,073	252 430,02	0,1		
Air Ronge	NV	782	957	22.4	279	5,20	184,0	2542	129
Beauval	NV	717	785	9.5	212	6,27	125,2	2852	173
Brabant Lake	S-E	114	86	-24.6	20	1,54	55,8	5040	780
Buffalo Narrows	NV	1,060	1,053	-0.7	350	32,47	32,4	2360	105
Canoe Lake 165	R	471	635	34.8	164	23,75	26,7	3194	231
Chicken 224	R	851	997	17.2	190	98,12	10,2	2459	117
Chicken 225	R	0	28	...	6	21,84	1,3	5327	889
Clearwater River Dene Band 221	R	0	0	...	0	60,08	...	5615	945
Clearwater River Dene Band 222	R	455	548	20.4	106	23,79	23,0	3434	283
Clearwater River Dene Band 223	R	12	10	-16.7	4	9,37	1,1	5461	930
Cole Bay	NV	163	153	-6.1	43	4,70	32,6	4803	691
Creighton	NT	1,668	1,713	2.7	598	14,20	120,6	1692	51
Cumberland 20	R	239	395	65.3	89	17,50	22,6	3946	437
Cumberland House	NV	738	836	13.3	228	14,26	58,6	2763	159
Denare Beach	NV	822	776	-5.6	281	5,06	153,4	2866	174
Deschambault Lake	NH	607	695	14.5	142	1,12	620,5	3033	194
Dipper Rapids 192C	R	0	0	...	0	0,62	...	5615	945
Division No. 18, Unorganized	UNO	1,247 A	1,405	12.7	466	251 055,36	...	1950	62
Wollaston Lake	OHM	211	229	8.5	57	1,83	125,1		
Doré Lake	NH	41	40	-2.4	22	3,57	11,2	5258	859
Elak Dase 192A	R	0 A	0	...	0	1,40	...	5615	945
Flin Flon (Part)	C	330	289	-12.4	110	5,28	54,7	4321	553
Fond du Lac 227	R	656	751	14.5	160	153,73	4,9	2917	181
Fond du Lac 229	R	0	0	...	0	78,27	...	5615	945
Fond du Lac 231	R	0 A	0	...	0	18,80	...	5615	945
Fond du Lac 232	R	0 A	0	...	0	18,63	...	5615	945
Fond du Lac 233	R	0 A	0	...	0	78,41	...	5615	945
Four Portages 157C	R	0	0	...	0	0,01	...	5615	945
Grandmother's Bay 219	R	157	197	25.5	47	44,38	4,4	4636	643
Green Lake	NV	513	536	4.5	163	25,37	21,1	3476	298
Île-à-la-Crosse	NV	1,290 A	1,403	8.8	387	24,10	58,2	1954	64
Île-à-la-Crosse 192E	R	0	0	...	0	0,06	...	5615	945
Jans Bay	NV	195	199	2.1	48	5,19	38,3	4628	639
Kitsakie 156B	R	490	559	14.1	125	1,25	447,2	3393	273
La Loche	NV	1,691	1,966	16.3	441	14,38	136,7	1536	39
La Plonge 192	R	104	123	18.3	34	84,57	1,5	4898	725
La Ronge	NT	2,578	2,964	15.0	969	7,34	403,8	1132	23
Lac La Hache 220	R	629	843	34.0	136	90,47	9,3	2750	153

See note(s), endnote(s) and abbreviation(s) at the end of the publication. - Voir nota, note(s) de fin de document et abréviation(s) à la fin de la publication.

Table 10. Population and Dwelling Counts, for Census Divisions, Census Subdivisions (Municipalities) and Designated Places (1) (2), 1991 and 1996 Censuses - 100% Data

Tableau 10. Chiffres de population et des logements, divisions de recensement, subdivisions de recensement (municipalités) et localités désignées (1) (2), recensements de 1991 et 1996 - données intégrales

	CSD/ DPL type - Genre de SDR/ LD	Population			Dwellings, 1996 - Logements, 1996	Land area in square kilometres, 1996 - Superficie des terres en kilomètres carrés, 1996	Population density per square kilometre, 1996 - Densité de la population au kilomètre carré, 1996	CSD population rank, 1996 - Rang de la population des SDR, 1996	
		1991	1996	% change - Variation en %				National	Provincial
Lac La Ronge 156	R	578	915	58.3	205	6,75	135,6	2608	137
Little Hills 158	R	0 A	.0	...	0	5,42	---	5615	945
Little Hills 158B	R	0 A	0	...	0	1,32	---	5615	945
Michel Village	NH	87	75	-13.8	24	1,25	60,0	5088	800
Missinipe	NH	40	40	---	15	0,20	200,0	5258	859
Montreal Lake 106	R	450	659	46.4	144	54,68	12,1	3128	219
Morin Lake 217	R	228	336	47.4	73	96,13	3,5	4152	499
Nemabien River 156C	R	150	216	44.0	53	0,27	800,0	4568	619
Patuanak	NH	99	89	-10.1	26	1,45	61,4	5024	771
Pelican Narrows	NV	252	445	76.6	103	3,42	130,1	3770	387
Pelican Narrows 184B	R	1,130	1,404	24.2	261	4,50	312,0	1953	63
Peter Pond Lake 193	R	423	539	27.4	135	82,23	6,6	3459	294
Pinehouse	NV	820	922	12.4	198	4,03	228,8	2598	135
Potato River 156A	R	0	0	...	0	4,10	---	5615	945
Primeau Lake 192F	R	0	0	...	0	17,15	---	5615	945
Sandy Bay	NV	770	959	24.5	197	15,63	61,4	2537	128
Southend	NH	142	168	18.3	33	3,37	49,9	4745	669
Southend 200	R	415	647	55.9	128	9,25	69,9	3157	227
St. George's Hill	NH	124	85	-31.5	21	0,54	157,4	5049	783
Stanley 157	R	867	992	14.4	214	2,25	440,9	2468	118
Stanley 157A	R	0	0	...	0	0,03	---	5615	945
Stanley Mission	NH	199	190	-4.5	53	0,36	527,8	4660	649
Stony Rapids	NH	194 A	233	20.1	72	4,00	58,3	4507	601
Sturgeon Weir 184F	R	31	40	29.0	12	23,75	1,7	5258	859
Timber Bay	NH	119	101	-15.1	26	2,06	49,0	4972	749
Turnor Lake	NH	185	198	7.0	51	2,82	70,2	4630	640
Turnor Lake 193B	R	224	302	34.8	61	0,93	324,7	4272	537
Turnor Lake 194	R	0	0	...	0	24,91	---	5615	945
Wapachewunak 192D	R	421	436	3.6	107	3,68	118,5	3802	395
Weyakwin	NH	167 A	171	2.4	41	3,08	55,5	4736	667
Alberta †		2,545,553	2,696,826	5.9	984,275	638 232,66	4.2		
Division No. 1		58,179	62,330	7.1	23,672	20 532,16	3.0		
Bow Island	T	1,484	1,688	13.7	587	5,23	322,8	1713	151
Burdett	VL	239	286	19.7	89	1,92	149,0	4331	302
Cypress No. 1	MD	4,962	5,353	7.9	1,813	13 180,80	0,4	696	71
Dunmore	UNP	206	420	103.9	124	2,42	173,6		
Elkwater	UNP	75	52	-30.7	29	2,91	17,9		
Hilda	UNP	44	45	2.3	21	0,71	63,4		
Raiston	UNP	418	279	-33.3	161	0,63	442,9		
Schuler	UNP	92	104	13.0	38	0,49	212,2		
Seven Persons	UNP	107	135	26.2	46	0,53	254,7		
Suffield	UNP	184	201	9.2	83	0,96	209,4		
Veinerville	UNP	63	91	44.4	32	0,17	535,3		
Walsh	UNP	71	74	4.2	25	1,18	62,7		
Foremost	VL	582	556	-4.5	214	1,63	341,1	3409	235
Forty Mile County No. 8	CM	3,193	3,230	1.2	822	7 216,64	0,4	1067	107
Irvine	T	326	330	1.2	120	3,05	108,2	4175	288
Medicine Hat	C	43,625	46,783	7.2	18,603	112,96	414,2	104	7
Redcliff	T	3,768	4,104	8.9	1,424	9,93	413,3	875	93
Division No. 2		119,110	125,179	5.1	44,854	17 489,97	7.2		
Barnwell	VL	492	552	12.2	145	0,80	690,0	3426	236
Barons	VL	262	285	8.8	111	0,26	1 096,2	4334	303
Bassano	T	1,190	1,272	6.9	480	4,69	271,2	2084	173
Brooks	T	9,433	10,093	7.0	3,692	15,81	638,4	399	28
Coaldale	T	5,310	5,731	7.9	1,925	7,06	811,8	657	67
Coalhurst	T	1,322	1,439	8.9	467	1,38	1 042,8	1923	167
Coutts	VL	355	386	8.7	145	1,22	316,4	3974	269
Duchess	VL	477	693	45.3	220	1,55	447,1	3040	221
Grassy Lake	VL	206	327	58.7	92	1,29	253,5	4185	289
Lethbridge	C	60,974	63,053	3.4	24,756	119,90	525,9	79	4
Lethbridge County No. 26	CM	8,438 A	9,290	10.1	2,667	2 743,86	3,4	425	32
Chin	UNP	20	23	15.0	8	0,08	287,5		
Diamond City	UNP	163	179	9.8	53	0,58	308,6		
Eastview Acres	UNP	43	43	---	11	1,00	43,0		
Fairview	UNP	127	148	16.5	62	0,22	672,7		
Iron Springs	UNP	87	57	-34.5	22	0,22	259,1		
McDermott	UNP	35	44	25.7	12	1,15	38,3		
Monarch	UNP	220	218	-0.9	86	0,27	807,4		
Shaughnessy	UNP	322	360	11.8	129	0,64	562,5		
Sunset Acres	UNP	56	62	10.7	19	0,19	326,3		

See note(s), endnote(s) and abbreviation(s) at the end of the publication. - Voir nota, note(s) de fin de document et abréviation(s) à la fin de la publication.

Table 10. Population and Dwelling Counts, for Census Divisions, Census Subdivisions (Municipalities) and Designated Places (1) (2), 1991 and 1996 Censuses - 100% Data

Tableau 10. Chiffres de population et des logements, divisions de recensement, subdivisions de recensement (municipalités) et localités désignées (1) (2), recensements de 1991 et 1996 - données intégrales

	CSD/ DPL type - Genre de SDR/ LD	Population			Dwellings, 1996 - Logements, 1996	Land area in square kilometres, 1996 - Superficie des terres en kilomètres carrés, 1996	Population density per square kilometre, 1996 - Densité de la population au kilomètre carré, 1996	CSD population rank, 1996 - Rang de la population des SDR, 1996	
		1991	1996	% change - Variation en %				National	Provincial
Turin	UNP	91	101	11.0	36	0,20	505,0		
Milk River	T	926	929	0.3	383	2,20	422,3	2586	196
Newell County No. 4	CM	6,014	6,421	6.8	1,927	5 894,47	1,1	593	54
Patricia	UNP	85	88	3.5	32	0,56	157,1		
Rolling Hills	UNP	170	178	4.7	77	0,71	250,7		
Scandia	UNP	116	119	2.6	40	0,59	201,7		
Nobleford	VL	517	558	7.9	202	1,60	348,8	3401	234
Picture Butte	T	1,563 A	1,669	6.8	593	2,76	604,7	1723	152
Raymond	T	3,130	3,056	-2.4	940	3,64	839,6	1103	111
Rosemary	VL	337	332	-1.5	110	0,47	706,4	4166	286
Stirling	VL	799	874	9.4	238	2,58	338,8	2694	199
Taber	T	6,664 A	7,214	8.3	2,652	15,66	460,7	533	47
Taber No. 14	MD	5,313 A	5,644	6.2	1,582	4 157,64	1,4	667	69
Johnson's Addition	UNP	127	115	-9.4	41	0,59	194,9		
Tilley	VL	322	368	14.3	127	0,39	943,6	4030	274
Vauxhall	T	977	1,011	3.5	402	2,59	390,3	2437	188
Warner	VL	412	421	2.2	179	1,14	369,3	3854	262
Warner County No. 5	CM	3,677	3,561	-3.2	819	4 507,01	0,8	991	101
Division No. 3		36,329 A	37,764	4.0	11,870	13 788,90	2,7		
Blood 148	R	4,013	4,326	7.8	983	1 429,39	3,0	832	87
Blood 148A	R	0 A	0	...	0	19,52	...	5615	436
Cardston	T	3,480	3,417	-1.8	1,065	6,67	512,3	1028	104
Cardston No. 6	MD	4,481 A	4,565	1.9	1,038	3 331,20	1,4	795	83
Mountain View	UNP	102	64	-37.3	22	2,27	28,2		
Claresholm	T	3,297	3,427	3.9	1,394	6,95	493,1	1024	103
Cowley	VL	277	273	-1.4	101	1,59	171,7	4378	308
Fort MacLeod	T	3,112	3,034	-2.5	1,207	23,08	131,5	1109	112
Glenwood	VL	285	295	3.5	83	1,66	177,7	4298	299
Granum	T	343	337	-1.7	148	1,68	200,6	4148	283
Hillspring	VL	238	220	-7.6	70	0,80	275,0	4552	323
Improvement District No. 4	ID	167	279	67.1	51	490,60	0,6	4357	305
Waterton Park	UNP	167	279	67.1	51	477,14	0,6		
Magrath	T	1,752 A	1,867	6.6	566	5,40	345,7	1591	146
Nanton	T	1,589	1,665	4.8	685	4,06	410,1	1725	154
Peigan 147	R	1,272	1,662	30.7	415	362,44	4,6	1727	155
Pincher Creek	T	3,660	3,659	...	1,391	6,67	548,6	969	100
Pincher Creek No. 9	MD	3,121 A	3,172	1.6	1,025	3 515,01	0,9	1079	108
Beaver Mines	UNP	54	60	11.1	29	0,54	111,1		
Lowland Heights	UNP	38	63	65.8	25	1,78	35,4		
Lundbreck	UNP	280	234	-16.4	94	0,54	433,3		
Pincher Station	UNP	32	34	6.3	14	0,47	72,3		
Twin Butte	UNP	6	16	166.7	5	0,15	106,7		
Stavelly	T	478	453	-5.2	197	1,75	258,9	3742	252
Willow Creek No. 26	MD	4,764	5,113	7.3	1,451	4 580,43	1,1	720	77
Moon River Estates	UNP	132	132	...	40	0,29	455,2		
Orton	UNP	106	101	-4.7	28	1,57	64,3		
Division No. 4		11,947	12,046	0.8	4,321	21 606,89	0,6		
Acadia No. 34	MD	522	533	2.1	167	1 087,79	0,5	3484	239
Acadia Valley	UNP	122	138	13.1	61	0,35	394,3		
Cereal	VL	200	211	5.5	88	0,35	602,9	4582	326
Consort	VL	714	794	11.2	293	2,59	306,6	2839	209
Empress	VL	189	186	-1.6	86	0,34	547,1	4682	337
Hanna	T	2,996	3,001	0.2	1,257	8,32	360,7	1120	114
Oyen	T	1,019	1,009	-1.0	400	4,56	221,3	2440	189
Special Area No. 2	SA	2,490	2,531	1.6	765	9 430,98	0,3	1276	126
Special Area No. 3	SA	1,649	1,584	-3.9	496	6 595,02	0,2	1795	158
Special Area No. 4	SA	1,626	1,641	0.9	540	4 475,82	0,4	1740	156
Veteran	VL	297	317	6.7	126	0,52	609,6	4221	291
Youngstown	VL	245	239	-2.4	103	0,60	398,3	4484	318
Division No. 5		39,658	43,565	9.9	14,619	16 714,00	2,6		
Acme	VL	527	600	13.9	239	2,55	235,3	3292	231
Arrowwood	VL	142	163	14.8	71	0,42	388,1	4761	348
Badlands No. 7	MD	1,211 A	1,246	2.9	499	70,68	17,6	2114	175
East Coulee	UNP	182	157	-13.7	86	0,73	215,1		
Nacmine	UNP	449	489	8.9	169	0,78	626,9		
Rosedale	UNP	220	140	-36.4	53	1,35	103,7		
Carbon	VL	416	450	8.2	181	1,87	240,6	3750	254
Carmangay	VL	251	258	2.8	112	1,86	138,7	4425	311
Champion	VL	351	362	3.1	153	0,79	458,2	4052	276
Delia	VL	171	208	21.6	100	0,98	212,2	4593	327

See note(s), endnote(s) and abbreviation(s) at the end of the publication. - Voir nota, note(s) de fin de document et abréviation(s) à la fin de la publication.

Table 10. Population and Dwelling Counts, for Census Divisions, Census Subdivisions (Municipalities) and Designated Places (1) (2), 1991 and 1996 Censuses - 100% Data

Tableau 10. Chiffres de population et des logements, divisions de recensement, subdivisions de recensement (municipalités) et localités désignées (1) (2), recensements de 1991 et 1996 - données intégrales

	CSD/ DPL type - Genre de SDR/ LD	Population			Dwellings, 1996 - Logements, 1996	Land area in square kilometres, 1986 - Superficie des terres en kilomètres carrés, 1986	Population density per square kilometre, 1996 - Densité de la population au kilomètre carré, 1996	CSD population rank, 1996 - Rang de la population des SDR, 1996	
		1991	1996	% change - Variation en %				National	Provincial
Drumheller	C	6,263 A	6,587	5.2	2,447	26,24	251,0	580	51
Gletchen	T	331	335	1.2	138	1,10	304,5	4156	284
Hussar	VL	146	157	7.5	58	0,26	603,8	4785	350
Kneehill No. 48	MD	4,707 A	4,887	3.8	1,505	3 381,07	1,4	748	80
Bircham	UNP	6	9	50.0	3	0,15	60,0		
Hesketh	UNP	12	14	16.7	5	0,10	140,0		
Huxley	UNP	81	77	-4.9	31	0,30	256,7		
Ruarkville	UNP	0	0	...	0	0,13	--		
Sunnyslope	UNP	29	26	-10.3	11	0,06	433,3		
Swallow	UNP	68	76	11.8	31	0,30	253,3		
Wimborne	UNP	60	46	-23.3	18	0,28	164,3		
Linden	VL	461	565	22.6	228	2,46	229,7	3372	233
Lomond	VL	167	170	1.8	79	1,04	163,5	4741	345
Milo	VL	104	117	12.5	53	0,25	468,0	4924	366
Morrin	VL	235	275	17.0	105	0,60	458,3	4371	306
Munson	VL	159	201	26.4	63	2,59	77,6	4622	328
Rockyford	VL	318	346	8.8	132	1,03	335,9	4113	281
Siksika No. 146	R	2,106	2,678	27.2	621	664,29	4,0	1232	123
Standard	VL	329	366	11.2	137	1,87	195,7	4039	275
Starland No. 47	MD	2,115 A	2,075	-1.9	641	2 578,90	0,8	1470	134
Strathmore	T	4,190 A	5,282	26.1	1,841	10,59	498,8	704	73
Three Hills	T	2,889 A	3,022	4.6	1,063	5,30	570,2	1114	113
Torrington	VL	177	177	--	80	0,77	229,9	4713	340
Trochu	T	907	958	5.6	378	2,26	423,9	2540	193
Vulcan	T	1,466	1,537	4.8	618	2,94	522,8	1839	161
Vulcan County No. 2	CM	3,648	3,829	5.0	1,098	5 348,88	0,7	930	97
Wheatland County No. 16	CM	5,871 A	6,714	14.4	1,979	4 602,41	1,5	567	49
Ardenode	UNP	2	2	--	1	0,11	18,2		
Carseland	UNP	584	652	11.6	211	0,34	1 917,6		
Chancellor	UNP	16	16	--	6	0,08	200,0		
Cheadle	UNP	80	66	-17.5	23	0,15	440,0		
Lyalta	UNP	20	17	-15.0	6	0,21	81,0		
Namaka	UNP	45	53	17.8	18	0,14	378,6		
Nightingale	UNP	11	13	18.2	6	0,03	433,3		
Redland	UNP	17	16	-5.9	6	0,14	114,3		
Rosebud	UNP	73	88	20.5	30	0,78	112,8		
Division No. 6		804,802	880,859	9.5	327,242	12 423,02	70,9		
Airdrie	C	12,456	15,946	28.0	4,978	21,02	758,6	260	14
Beiseker	VL	605	708	17.0	251	2,89	245,0	3014	220
Black Diamond	T	1,623	1,811	11.6	620	3,39	534,2	1629	148
Blackie	VL	303	301	-0.7	103	0,68	442,6	4275	298
Calgary	C	710,795 A	768,082	8.1	289,559	716,79	1 071,6	2	1
Carstairs	T	1,645	1,887	14.7	671	2,97	635,4	1577	145
Cayley	VL	229	334	45.9	114	0,66	506,1	4161	285
Chestermere	T	926 A	1,911	106.4	624	3,60	530,8	1557	140
Cochrane	T	5,267 A	7,424	41.0	2,423	16,09	461,4	516	43
Cremona	VL	393	380	-3.3	147	0,65	584,6	3987	270
Crossfield	T	1,739	1,899	9.2	612	3,96	479,5	1570	143
Didsbury	T	3,358 A	3,553	5.8	1,310	4,07	873,0	994	102
Eden Valley 216	R	370	432	16.8	83	16,03	26,9	3813	259
Foothills No. 31	MD	10,909 A	13,714	25.7	4,620	3 552,67	3,9	304	20
High River	T	6,269	7,359	17.4	2,737	11,58	635,5	522	46
Irricana	VL	812	823	1.4	270	1,76	467,6	2788	205
Longview	VL	271	303	11.8	114	1,04	291,3	4270	296
Mountain View County No. 17	CM	9,941 A	11,277	13.4	3,911	3 708,09	3,0	362	24
Okotoks	T	6,723 A	8,510	26.6	2,590	15,76	540,0	460	34
Olds	T	5,549 A	5,815	4.8	2,266	10,14	573,5	648	64
Rocky View No. 44	MD	18,939 A	23,326	23.2	7,409	4 050,86	5,8	174	11
Artists View Park West	UNP	102	90	-11.8	29	0,40	225,0		
Bragg Creek	UNP	596	651	9.2	239	4,01	162,3		
Cochrane Lake Subd.	UNP	144	148	2.8	49	0,32	462,5		
Heritage Woods	UNP	102	129	26.5	34	0,42	307,1		
High Point Estates	UNP	110	97	-11.8	30	0,41	236,6		
Langdon	UNP	281	390	38.8	117	3,45	113,0		
Shepard	UNP	113	125	10.6	40	0,37	337,8		
Sarcee 145	R	2,494 A	1,509	-39.5	462	266,31	5,7	1872	163
Sundre	T	1,834	2,028	10.6	803	6,38	317,9	1502	137
Turner Valley	T	1,352	1,527	12.9	565	5,63	271,2	1854	162
Division No. 7		39,694	41,169	3.7	14,945	19 223,61	2,1		
Alliance	VL	199	220	10.6	100	0,65	338,5	4552	323
Amisk	VL	198	214	8.1	89	0,23	930,4	4572	325

See note(s), endnote(s) and abbreviation(s) at the end of the publication. - Voir nota, note(s) de fin de document et abréviation(s) à la fin de la publication.

Table 10. Population and Dwelling Counts, for Census Divisions, Census Subdivisions (Municipalities) and Designated Places (1) (2), 1991 and 1996 Censuses - 100% Data

Tableau 10. Chiffres de population et des logements, divisions de recensement, subdivisions de recensement (municipalités) et localités désignées (1) (2), recensements de 1991 et 1996 - données intégrales

	CSD/ DPL type - Genre de SDR/ LD	Population			Dwellings, 1996 - Logements, 1996	Land area in square kilometres, 1996 - Superficie des terres en kilomètres carrés, 1996	Population density per square kilometre, 1996 - Densité de la population au kilomètre carré, 1996	CSD population rank, 1996 - Rang de la population des SDR, 1996	
		1991	1996	% change Variation en %				National	Provincial
Big Valley	VL	303	309	1.7	143	1,67	184,4	4252	294
Botha	VL	174	194	11.5	64	0,78	248,7	4647	332
Castor	T	933	970	4.0	426	2,69	360,6	2518	191
Chauvin	VL	360	400	11.1	152	2,28	175,4	3927	265
Coronation	T	1,184	1,166	-1.5	448	3,57	326,6	2204	177
Czar	VL	182	199	9.3	90	1,11	179,3	4628	329
Daysland	T	674	679	0.7	303	1,88	361,2	3077	222
Donalda	VL	221	235	6.3	106	0,93	252,7	4501	321
Edgerton	VL	355 A	372	4.8	156	0,97	383,5	4015	272
Flagstaff County No. 29	CM	4,099	4,015	-2.0	1,278	4 050,41	1,0	891	96
Forestburg	VL	920	930	1.1	382	1,58	588,6	2584	195
Gadsby	VL	26	40	53.8	17	0,21	190,5	5258	411
Galahad	VL	158	175	10.8	70	0,37	473,0	4721	342
Halkirk	VL	150	131	-12.7	61	0,47	278,7	4869	354
Hardisty	T	656	808	23.2	332	4,75	170,1	2816	207
Heisler	VL	186	195	4.8	81	0,47	414,9	4640	330
Hughenden	VL	285	258	-9.5	107	0,74	348,6	4425	311
Irma	VL	442	472	6.8	189	1,16	406,9	3678	248
Killam	T	1,053	1,048	-0.5	403	4,24	247,2	2368	185
Lougheed	VL	231	253	9.5	107	1,29	196,1	4445	316
Paintearth County No. 18	CM	2,324	2,316	-0.3	706	3 322,32	0,7	1349	129
Provost	T	1,776	1,904	7.2	725	3,88	490,7	1564	142
Provost No. 52	MD	2,536	2,705	6.7	901	3 579,34	0,8	1219	122
Rochon Sands	SV	37	86	132.4	44	2,12	40,6	5040	381
Sedgewick	T	874	937	7.2	380	2,52	371,8	2574	194
Stettler	T	4,947	5,220	5.5	2,082	9,35	558,3	713	75
Stettler County No. 6	CM	5,251	5,278	0.5	1,688	4 016,50	1,3	705	74
Byemoor	UNP	39	39	—	18	0,70	55,7		
Endiang	UNP	29	21	-27.6	8	0,43	48,8		
Erskine	UNP	319	335	5.0	121	0,74	452,7		
Nevis	UNP	31	39	25.8	18	0,65	60,0		
Red Willow	UNP	35	29	-17.1	14	1,38	21,0		
Strome	VL	290	269	-7.2	100	0,78	344,9	4389	310
Wainwright	T	4,732	5,079	7.3	1,987	8,16	622,4	725	79
Wainwright No. 61	MD	3,917 A	4,044	3.2	1,207	4 194,79	1,0	881	95
White Sands	SV	21	49	133.3	21	1,40	35,0	5208	405
Division No. 8 †		124,098	133,592	7.7	48,402	9 918,94	13,5		
Alix	VL	782	765	-2.2	314	3,36	227,7	2883	212
Bentley	VL	840	987	17.5	363	1,41	700,0	2485	190
Birchcliff	SV	68 A	102	50.0	47	1,96	52,0	4969	374
Blackfalds	T	1,769	2,001	13.1	709	2,37	844,3	1515	138
Bowden	T	923	1,014	9.9	431	1,82	557,1	2424	187
Clive	VL	414	517	24.9	174	2,12	243,9	3533	242
Delburne	VL	564	641	13.7	256	1,17	547,9	3175	227
Eckville	T	899	901	0.2	356	1,44	625,7	2638	198
Elnora	VL	265	247	-6.8	113	0,71	347,9	4461	317
Gull Lake	SV	108	149	38.0	61	0,42	354,8	4818	351
Half Moon Bay	SV	51	53	3.9	20	0,21	252,4	5183	403
Innisfail	T	5,700	6,116	7.3	2,300	9,82	622,8	620	59
Jarvis Bay	SV	33	83	151.5	37	0,61	136,1	5060	386
Lacombe	T	6,934	8,018	15.6	2,886	12,45	644,0	485	38
Lacombe County	CM	9,278 A	10,081	8.7	3,271	2 767,95	3,6	400	29
College Height	UNP	290	272	-6.2	80	0,80	340,0		
Haynes	UNP	30	39	30.0	10	0,14	278,6		
Joffre	UNP	201	203	1.0	68	0,13	1 561,5		
Morningside	UNP	68	90	32.4	31	0,19	473,7		
Rosedale	UNP	160	166	3.8	55	0,25	664,0		
Tees	UNP	77	84	9.1	34	0,30	280,0		
Mirror	VL	478	487	1.9	202	2,59	188,0	3623	245
Montana 139	R	†	394	...	95	25,25	15,6	3949	268
Norglenwold	SV	186	281	51.1	102	0,67	419,4	4350	304
Parkland Beach	SV	66	97	47.0	38	0,56	173,2	4994	375
Penhold	T	1,590	1,625	2.2	559	2,59	627,4	1753	157
Ponoka	T	5,861	6,149	4.9	2,425	10,07	610,6	616	58
Ponoka County No. 3	CM	7,896	8,313	5.3	2,667	2 823,68	2,9	471	36
Bluffton	UNP	130	144	10.8	52	0,45	320,0		
Hobbema	UNP	0	0	...	0	0,16	—		
Red Deer	C	58,145 A	60,075	3.3	22,485	58,18	1 032,6	83	5
Red Deer County No. 23	CM	15,025 A	17,126	14.0	5,715	4 042,05	4,2	241	13
Balmoral NW	UNP	31	34	9.7	10	0,18	188,9		
Balmoral SE	UNP	88	139	58.0	41	0,52	267,3		
Benalto	UNP	88	100	13.6	34	0,65	153,8		

See note(s), endnote(s) and abbreviation(s) at the end of the publication. - Voir nota, note(s) de fin de document et abréviation(s) à la fin de la publication.

Table 10. Population and Dwelling Counts, for Census Divisions, Census Subdivisions (Municipalities) and Designated Places (1) (2), 1991 and 1996 Censuses - 100% Data

Tableau 10. Chiffres de population et des logements, divisions de recensement, subdivisions de recensement (municipalités) et localités désignées (1) (2), recensements de 1991 et 1996 - données intégrales

	CSD/ DPL type - Genre de SDR/ LD	Population			Dwellings, 1996 - Logements, 1996	Land area in square kilometres, 1996 - Superficie des terres en kilomètres carrés, 1996	Population density per square kilometre, 1996 - Densité de la population au kilomètre carré, 1996	CSD population rank, 1996 - Rang de la population des SDR, 1996	
		1991	1996	% change - Variation en %				National	Provincial
Canyon Heights	UNP	60	76	26.7	23	0.20	380.0		
Central Park	UNP	68	72	5.9	27	0.12	600.0		
College Park	UNP	51	50	-2.0	20	0.31	161.3		
Dickson	UNP	65	70	7.7	25	0.15	466.7		
Herder	UNP	69	61	-11.6	20	0.39	156.4		
Kounty Meadow Estates	UNP	123	162	31.7	59	0.38	426.3		
Les Trailer Park	UNP	181	173	-4.4	69	0.25	692.0		
Linn Valley	UNP	225	242	7.6	84	0.59	410.2		
Lousana	UNP	48	51	6.3	19	0.10	510.0		
Markerville	UNP	55	50	-9.1	17	0.12	416.7		
Poplar Ridge	UNP	601	686	14.1	198	1.59	431.4		
Spruce Lane Acres	UNP	98	109	11.2	32	0.34	320.6		
Spruceview	UNP	131	135	3.1	56	0.37	364.9		
Woodland Hills	UNP	148	176	18.9	50	0.55	320.0		
Rimbey	T	1,937	2,106	8.7	839	3.94	534.5	1455	133
Samson 137 ¶	R	¶	¶	¶	¶	131.32	¶		
Samson 137A ¶	R	¶	¶	¶	¶	1.55	¶		
Sunbreaker Cove	SV	76	86	13.2	35	0.49	175.5	5040	381
Sylvan Lake	T	4,210 A	5,178	23.0	1,902	8.18	633.0	716	76
Division No. 9		16,734	18,196	8.7	6,329	18 875.29	1.0		
Big Horn 144A	R	119	124	4.2	25	20.72	6.0	4894	357
Burnstick Lake	SV	0 A	4	...	2	0.18	22.2	5540	431
Caroline	VL	407	472	16.0	187	1.67	282.6	3678	248
Clearwater No. 99	MD	10,133	10,915	7.7	3,840	18 681.33	0.6	374	26
Ferrier Acres Trailer Court	UNP	132	123	-6.8	43	1.19	103.4		
Leslieville	UNP	143	147	2.8	64	1.82	80.8		
Martins Trailer Court	UNP	106	117	10.4	41	0.72	162.5		
O'Chiese 203	R	279	440	57.7	106	138.77	3.2	3787	256
Rocky Mountain House	T	5,461	5,805	6.3	2,091	10.82	536.5	650	66
Sunchild 202	R	335	436	30.1	78	51.80	8.4	3802	258
Division No. 10		78,491 A	80,028	2.0	30,066	20 732.07	3.9		
Andrew	VL	520	484	-6.9	230	0.73	663.0	3634	247
Bashaw	T	807	774	-4.1	342	2.72	284.6	2869	211
Bawlf	VL	327	351	7.3	127	0.70	501.4	4091	279
Beaver County No. 9	CM	5,430	5,659	4.2	1,853	3 448.76	1.6	666	68
Bittern Lake	VL	161	193	19.9	72	4.22	45.7	4650	333
Bruderheim	T	1,208	1,198	-0.8	396	4.15	288.7	2162	176
Camrose	C	13,420	13,728	2.3	5,477	26.10	526.0	302	19
Camrose County No. 22	CM	7,475	7,613	1.8	2,547	3 386.46	2.2	508	41
Armena	UNP	50	48	-4.0	16	0.53	90.6		
Braim	UNP	76	68	-10.5	25	0.30	226.7		
Duhamel	UNP	20	35	75.0	11	1.30	26.9		
Kelsey	UNP	26	19	-26.9	8	0.40	47.5		
Kingman	UNP	79	93	17.7	34	0.46	202.2		
Meeting Creek	UNP	21	32	52.4	16	0.48	66.7		
Ohaton	UNP	136	142	4.4	47	0.25	568.0		
Round Hill	UNP	106	107	0.9	40	2.56	41.8		
Chipman	VL	208	230	10.6	99	0.65	353.8	4520	322
Derwent	VL	109	110	0.9	59	0.31	354.8	4942	368
Dewberry	VL	203	185	-8.9	76	0.65	284.6	4683	338
Edberg	VL	135	137	1.5	58	0.36	380.6	4849	353
Ferintosh	VL	115	130	13.0	64	0.62	209.7	4872	355
Hairy Hill	VL	69	46	-33.3	26	0.41	112.2	5228	409
Hay Lakes	VL	327	352	7.6	110	0.73	482.2	4087	278
Holden	VL	411	397	-3.4	176	1.79	221.8	3940	267
Improvement District No. 13	ID	35	10	-71.4	6	198.96	0.1	5461	425
Innisfree	VL	254	238	-6.3	112	1.11	214.4	4492	319
Kitscoty	VL	625	643	2.9	218	1.68	382.7	3169	226
Lamont	T	1,574	1,581	0.4	582	4.05	390.4	1797	159
Lamont County No. 30	CM	4,266	4,212	-1.3	1,519	2 474.13	1.7	855	91
Lavo	VL	100	122	22.0	46	0.65	187.7	4901	360
Lloydminster (Part)	C	10,042	11,317	12.7	4,296	23.93	472.9	361	23
Makao (Part) 120	R	171	171	--	34	36.60	4.7	4736	343
Mannville	VL	774	758	-2.1	339	1.24	611.3	2896	214
Marwayne	VL	484	449	-7.2	182	1.09	411.9	3754	255
Minburn	VL	105	95	-9.5	48	0.64	148.4	4999	377
Minburn County No. 27	CM	3,490	3,405	-2.4	1,153	2 901.55	1.2	1031	105
Prairie Lodge Trailer Court	UNP	56	53	-5.4	22	0.30	176.7		
Ranfurly	UNP	79	71	-10.1	25	0.64	110.9		
Mundare	T	596	578	-3.0	264	1.44	401.4	3346	232
Myrnam	VL	342	294	-14.0	147	2.36	124.6	4309	300

See note(s), endnote(s) and abbreviation(s) at the end of the publication. - Voir nota, note(s) de fin de document et abréviation(s) à la fin de la publication.

Table 10. Population and Dwelling Counts, for Census Divisions, Census Subdivisions (Municipalities) and Designated Places (1) (2), 1991 and 1996 Censuses - 100% Data

Tableau 10. Chiffres de population et des logements, divisions de recensement, subdivisions de recensement (municipalités) et localités désignées (1) (2), recensements de 1991 et 1996 - données intégrales

	CSD/ DPL type - Genre de SDR/ LD	Population			Dwellings, 1996 - Logements, 1996	Land area in square kilometres, 1996 - Superficie des terres en kilomètres carrés, 1996	Population density per square kilometre, 1996 - Densité de la population au kilomètre carré, 1996	CSD population rank, 1996 - Rang de la population des SDR, 1996	
		1991	1996	% change - Variation en %				National	Provincial
New Norway	VL	251	270	7.6	101	1.24	217.7	4387	309
Paradise Valley	VL	147	141	-4.1	57	0.53	266.0	4839	352
Rosalind	VL	192	195	1.6	76	0.65	300.0	4640	330
Ryley	VL	432	465	7.6	197	2.07	224.6	3703	251
Toffield	T	1,620	1,726	6.5	651	6.14	281.1	1681	150
Two Hills	T	1,075	1,040	-3.3	447	3.24	321.0	2380	186
Two Hills County No. 21	CM	2,776	2,707	-2.5	992	2 673.00	1.0	1218	121
Vegreville	T	5,138	5,337	3.9	2,264	13.86	385.1	698	72
Vermilion	T	3,891	3,744	-3.8	1,506	12.63	296.4	951	98
Vermilion River County No. 24	CM	7,722 A	7,553	-2.2	2,509	5 485.59	1.4	511	42
Blackfoot	UNP	183	178	-2.7	61	0.90	197.8		
Clandonald	UNP	137	146	6.6	52	0.51	286.3		
Islay	UNP	207	158	-23.7	64	0.60	263.3		
Viking	T	1,109	1,081	-2.5	471	3.55	304.5	2326	183
Willingdon	VL	355	309	-13.0	137	0.78	396.2	4250	293
Division No. 11 †		876,292	898,888	2.6	334,189	15 889.95	56.6		
Alexander 134	R	634	709	11.8	167	63.49	11.2	3010	219
Argentia Beach	SV	2	4	100.0	2	0.26	15.4	5540	431
Beaumont	T	5,042	5,810	15.2	1,655	5.59	1 039.4	649	65
Betula Beach	SV	4	6	50.0	3	0.23	26.1	5510	428
Bon Accord	T	1,460	1,493	2.3	474	2.04	731.9	1882	164
Brazeau No. 77	MD	6,301	6,589	4.6	2,238	3 017.66	2.2	579	50
Lodgepole	UNP	209	161	-23.0	63	2.77	58.1		
Breton	VL	484	521	7.6	216	1.59	327.7	3524	241
Calmar	T	1,225	1,797	46.7	636	3.74	480.5	1638	149
Crystal Springs	SV	35	55	57.1	27	0.25	220.0	5179	401
Devon	T	4,082	4,496	10.1	1,513	7.67	586.2	805	84
Drayton Valley	T	5,983	5,883	-1.7	2,088	7.95	740.0	638	61
Edmonton	C	616,741	616,306	-0.1	241,129	670.08	919.7	5	2
Edmonton Beach	SV	352	425	20.7	147	1.63	260.7	3838	261
Entwistle	VL	460	453	-1.5	184	1.81	250.3	3742	252
Ermineskin 138 †	R	†	†	†	†	108.62	†		
Fort Saskatchewan	C	12,092 A	12,408	2.6	4,204	45.10	275.1	332	21
Gibbons	T	2,639	2,748	4.1	864	6.58	417.6	1203	118
Golden Days	SV	53	92	73.6	41	2.15	42.8	5012	379
Grandview	SV	45	64	42.2	34	0.50	128.0	5136	396
Itaska Beach	SV	3	8	166.7	3	0.83	9.6	5483	427
Kapasawin	SV	3	10	233.3	6	0.28	35.7	5461	425
Lakeview	SV	27	15	-44.4	9	0.33	45.5	5412	420
Leduc	C	13,970	14,305	2.4	4,921	25.49	561.2	285	16
Leduc County No. 25	CM	11,503	12,361	7.5	4,117	2 731.70	4.5	335	22
Legal	VL	975 A	1,095	12.3	345	2.26	484.5	2306	181
Louis Bull 138B	R	778	852	9.5	174	25.90	32.9	2740	203
Ma-Me-O Beach	SV	73	65	-11.0	38	0.44	147.7	5132	395
Millet	T	1,784 A	1,894	6.2	635	3.76	503.7	1572	144
Morinville	T	6,104	6,226	2.0	1,891	12.32	505.4	609	57
New Sarepta	VL	386	359	-7.0	121	2.74	131.0	4058	277
Norris Beach	SV	20	23	15.0	13	0.18	127.8	5357	416
Parkland County	CM	22,527 A	24,769	10.0	8,083	2 432.34	10.2	163	10
Birch Hill Park	UNP	97	118	21.6	34	0.39	302.6		
Clearwater Estates	UNP	75	66	-12.0	29	0.28	235.7		
Crystal Meadows	UNP	124	145	16.9	39	0.54	268.5		
Dawn Valley	UNP	135	173	28.1	47	1.20	144.2		
Devonshire Meadows	UNP	151	152	0.7	44	1.35	112.6		
Erin Estates	UNP	94	80	-14.9	23	0.57	140.4		
Fleming Park	UNP	117	127	8.5	37	0.59	215.3		
Gainford	UNP	60	104	73.3	44	0.92	113.0		
Garden Grove Estates	UNP	302	289	-4.3	83	0.29	996.6		
Grandmuir Estates	UNP	96	96	--	29	0.38	252.6		
Green Acre Estates	UNP	144	138	-4.2	46	1.28	107.8		
Hubbles Lake	UNP	205	215	4.9	72	0.95	226.3		
Meso West	UNP	323	294	-9.0	99	2.41	122.0		
Osborne Acres	UNP	143	111	-22.4	36	1.02	108.8		
Panorama Heights	UNP	118	116	-1.7	35	0.73	158.9		
Parkland Village	UNP	651	1,247	91.6	429	0.21	5 938.1		
Peterburn Estates	UNP	127	133	4.7	36	0.73	182.2		
Rolling Heights	UNP	139	104	-25.2	32	0.65	160.0		
Rolling Meadows	UNP	87	100	14.9	29	0.64	156.3		
Sundance Power Plant	UNP	141	118	-16.3	61	0.45	262.2		
Sunset View Acres	UNP	109	106	-2.8	35	0.45	235.6		
Tomahawk	UNP	97	92	-5.2	39	1.03	89.3		
Westbrooke Crescents	UNP	256	268	4.7	85	2.64	101.5		

See note(s), endnote(s) and abbreviation(s) at the end of the publication. - Voir nota, note(s) de fin de document et abréviation(s) à la fin de la publication.

Table 10. Population and Dwelling Counts, for Census Divisions, Census Subdivisions (Municipalities) and Designated Places (1) (2), 1991 and 1996 Censuses - 100% Data

Tableau 10. Chiffres de population et des logements, divisions de recensement, subdivisions de recensement (municipalités) et localités désignées (1) (2), recensements de 1991 et 1996 - données intégrales

	CSD/ DPL type - Genre de SDR/ LD	Population			Dwellings, 1996 - Logements, 1996	Land area in square kilometres, 1996 - Superficie des terres en kilomètres carrés, 1996	Population density per square kilometre, 1996 - Densité de la population au kilomètre carré, 1996	CSD population rank, 1996 - Rang de la population des SDR, 1996	
		1991	1996	% change - Variation en %				National	Provincial
Westlake Estates	UNP	273	258	-5.5	78	2,05	125,9		
Woodbend Crescent	UNP	101	100	-1.0	32	0,60	166,7		
Woodland Park	UNP	266	280	5.3	97	3,51	79,8		
Pigeon Lake 138A †	R	335	†	†	†	20,20	†		
Point Alison	SV	1	6	500.0	2	0,16	37,5	5510	428
Poplar Bay	SV	47	66	40.4	32	0,78	84,6	5121	393
Redwater	T	2,090	2,053	-1.8	754	7,00	293,3	1482	135
Seba Beach	SV	118	124	5.1	58	0,56	221,4	4894	357
Silver Beach	SV	33	47	42.4	20	0,57	82,5	5224	407
Spruce Grove	C	12,908 A	14,271	10.6	4,676	25,57	558,1	286	17
St. Albert	C	42,146	46,888	11.3	15,375	33,97	1 380,3	103	6
Stony Plain	T	7,226	8,274	14.5	2,836	26,51	312,1	474	37
Stony Plain 135	R	754	959	27.2	215	49,68	19,3	2537	192
Strathcona County	SM	56,559 A	64,176	13.5	20,535	1 172,23	54,7	77	3
Antler Lake	UNP	110	139	26.4	46	0,38	365,8		
Collingwood Cove	UNP	216	273	26.4	97	1,00	273,0		
Half Moon Estates	UNP	257	285	10.9	91	2,48	114,9		
Josephburg	UNP	143	144	0.7	55	0,30	480,0		
South Cooking Lake	UNP	189	144	-23.8	56	0,68	211,8		
Sturgeon No. 90	MD	15,463 A	15,945	3.1	4,974	2 130,55	7,5	261	15
Calahoo	UNP	144	126	-12.5	43	0,50	252,0		
Carbondale	UNP	77	75	-2.6	28	0,37	202,7		
Cardiff Estates	UNP	668	995	49.0	288	0,95	1 047,4		
Glory Hills	UNP	148	152	2.7	45	1,51	100,7		
Hewitt Estates	UNP	222	210	-5.4	60	1,30	161,5		
Hu Haven	UNP	142	143	0.7	45	0,65	220,0		
Lower Manor Estates	UNP	144	257	78.5	77	0,90	285,6		
Namoo Ridge Estates	UNP	300	265	-11.7	81	1,30	203,8		
Sturgeon View Estates	UNP	143	125	-12.6	43	0,65	192,3		
Upper and Lower Viscount Estates	UNP	254	250	-1.6	75	0,62	403,2		
Upper Manor Estates	UNP	475	512	7.8	140	2,66	192,5		
Villeneuve	UNP	157	174	10.8	51	0,35	497,1		
Sundance Beach	SV	15	35	133.3	16	0,21	166,7	5287	413
Thorsby	VL	708	725	2.4	312	1,98	366,2	2980	216
Wabamun	VL	600	645	7.5	240	3,55	181,7	3161	225
Wabamun 133A	R	541 A	858	58.6	168	59,96	14,3	2722	201
Warburg	VL	513	549	7.0	188	2,15	255,3	3430	237
Wetaskiwin	C	10,657 A	10,959	2.8	4,207	16,45	666,2	373	25
Wetaskiwin County No. 10	CM	9,791 A	10,467	6.9	3,603	3 152,36	3,3	388	27
Alder Flats	UNP	116	139	19.8	55	1,63	85,3		
Buck Lake	UNP	68	71	4.4	39	2,01	35,3		
Gwynne	UNP	124	127	2.4	42	0,57	222,8		
Mulhurst	UNP	305	286	-6.2	119	1,23	232,5		
Winfield	UNP	199	226	13.6	72	1,08	209,3		
Division No. 12 †		54,485 A	56,499	3.7	18,962	31 856,13	1,8		
Beaver Lake 131	R	†	306	...	74	62,16	4,9	4258	295
Bonnyville	T	5,132	5,100	-0.6	1,844	14,39	354,4	722	78
Bonnyville Beach	SV	55	64	16.4	26	0,23	278,3	5136	396
Bonnyville No. 87	MD	17,506 A	17,352	-0.9	5,459	24 081,72	0,7	232	12
Ardmore	UNP	244	239	-2.0	97	0,72	331,9		
Beaver Lake Subdivision	UNP	304	351	15.5	112	0,47	746,8		
Bone Town	UNP	109	104	-4.6	27	2,54	40,9		
Elizabeth	MET	484	551	13.8	147	248,65	2,2		
Fishing Lake	MET	327	398	21.7	114	453,11	0,9		
Fort Kent	UNP	165	163	-1.2	57	0,38	428,9		
Kikino	MET	9	0	-100.0	0	1,24	—		
Rossian	UNP	217	168	-22.6	39	0,43	390,7		
Cold Lake	T	3,878	4,089	5.4	1,346	9,64	424,2	878	94
Cold Lake 149	R	408	542	32.8	130	143,72	3,8	3450	238
Cold Lake 149A	R	40	48	20.0	12	0,96	50,0	5217	406
Cold Lake 149B	R	105	93	-11.4	30	38,85	2,4	5009	378
Elk Point	T	1,341	1,403	4.6	559	3,87	362,5	1954	168
Glendon	VL	403	418	3.7	190	2,38	175,6	3866	263
Grand Centre	T	3,877	4,176	7.7	1,548	14,04	297,4	862	92
Heart Lake 167 †	R	†	†	†	†	44,34	†		
Horseshoe Bay	SV	18	37	105.6	18	1,00	37,0	5279	412
Kehiwin 123	R	†	854	...	169	78,79	10,8	2735	202
Lac la Biche	T	2,549	2,611	2.4	910	5,69	458,9	1249	125
Pelican Narrows	SV	98	106	8.2	32	0,62	171,0	4952	371
Plamondon	VL	253	256	1.2	112	0,91	281,3	4431	314
Puskiakiwenin 122	R	†	292	...	55	99,14	2,9	4312	301
Saddle Lake 125 †	R	1,893	†	†	†	279,56	†		

See note(s), endnote(s) and abbreviation(s) at the end of the publication. - Voir nota, note(s) de fin de document et abréviation(s) à la fin de la publication.

Table 10. Population and Dwelling Counts, for Census Divisions, Census Subdivisions (Municipalities) and Designated Places (1) (2), 1991 and 1996 Censuses - 100% Data

Tableau 10. Chiffres de population et des logements, divisions de recensement, subdivisions de recensement (municipalités) et localités désignées (1) (2), recensements de 1991 et 1996 - données intégrales

	CSD/ DPL type - Genre de SDR/ LD	Population			Dwellings, 1996 - Logements, 1996	Land area in square kilometres, 1996 - Superficie des terres en kilomètres carrés, 1996	Population density per square kilometre, 1996 - Densité de la population au kilomètre carré, 1996	CSD population rank, 1996 - Rang de la population des SDR, 1996	
		1991	1996	% change - Variation en %				National	Provincial
Smoky Lake	T	1,057	1,087	2.8	449	4,29	253,4	2317	182
Smoky Lake County No. 13	CM	3,858 A	4,202	11.5	1,399	3 444,36	1,2	837	88
Buffalo Lake	MET	534	620	16.1	161	327,61	1,9		
Kikino	MET	635	900	41.7	234	425,98	2,1		
St. Paul	T	4,881	4,861	-0.4	1,840	6,20	784,0	753	81
St. Paul County No. 19	CM	6,489	6,335	-2.4	2,134	3 377,03	1,9	597	56
Ashmont	UNP	200	176	-12.0	77	0,94	187,2		
Mallaig	UNP	195	183	-6.2	55	0,58	315,5		
Unipouheos 121	R	1	528	...	112	87,90	6,0	3504	240
Vilna	VL	314	274	-12.7	139	0,85	322,4	4375	307
Warspite	VL	73	79	8.2	40	0,65	121,5	5072	387
Waskatenau	VL	257	237	-7.8	121	0,57	415,8	4496	320
White Fish Lake 128	R	1	1,049	...	214	52,27	20,1	2366	184
Division No. 13		58,102 A	62,569	7.7	22,510	24 359,80	2,6		
Alberta Beach	SV	562	640	13.9	279	2,04	313,7	3177	228
Alexis 133	R	515	765	48.5	159	38,38	19,9	2883	212
Athabasca	T	1,965	2,313	17.7	897	16,81	137,6	1351	130
Athabasca County No. 12	CM	6,621 A	7,415	12.0	2,602	6 104,04	1,2	517	44
Atmore	UNP	30	35	16.7	11	0,48	72,9		
Colinton	UNP	196	196	—	72	2,40	81,7		
Donatville	UNP	12	14	16.7	4	0,45	31,1		
Ellscoff	UNP	6	11	83.3	5	0,66	16,7		
Grassland	UNP	81	82	1.2	32	1,42	57,7		
McNabb's	UNP	65	59	-9.2	20	0,93	63,4		
Meanook	UNP	19	14	-26.3	10	0,45	31,1		
Perryvale	UNP	11	13	18.2	5	0,68	19,1		
Rochester	UNP	89	107	20.2	52	2,47	43,3		
Barrhead	T	4,160	4,239	1.9	1,667	7,74	547,7	848	90
Barrhead County No. 11	CM	5,591	5,870	5.0	1,923	2 420,46	2,4	639	62
Birch Cove	SV	8	23	187.5	9	0,33	69,7	5357	416
Bondiss	SV	65	86	32.3	37	1,00	86,0	5040	381
Boyle	VL	674 A	802	19.0	323	3,42	234,5	2822	208
Castle Island	SV	6	19	216.7	8	0,05	380,0	5384	419
Clyde	VL	441	410	-7.0	161	1,04	394,2	3893	264
Island Lake	SV	122	187	53.3	72	1,27	467,2	4677	335
Island Lake South	SV	65	76	16.9	29	0,35	217,1	5083	390
Lac Ste. Anne County	MD	8,059	8,737	8.4	3,157	2 858,16	3,1	446	33
Larkspur	SV	6	11	83.3	7	0,19	57,9	5449	423
Mayerthorpe	T	1,692	1,669	-1.4	566	3,34	499,7	1723	152
Mewatha Beach	SV	40	76	90.0	28	0,47	161,7	5083	390
Nakamun Park	SV	8	14	75.0	8	0,48	29,2	5424	421
Onoway	VL	681	788	15.7	291	3,39	232,4	2847	210
Radway	VL	173	176	1.7	63	0,94	187,2	4716	341
Ross Haven	SV	83	108	30.1	50	0,80	135,0	4945	369
Sandy Beach	SV	116	171	47.4	65	2,54	67,3	4736	343
Sangudo	VL	405	398	-1.7	174	1,92	207,3	3937	266
Silver Sands	SV	84	105	25.0	52	2,18	48,2	4958	372
South Baptiste	SV	65	66	1.5	26	0,32	206,3	5121	393
South View	SV	43	60	39.5	27	0,28	214,3	5160	400
Sunrise Beach	SV	80	84	5.0	37	1,82	46,2	5056	385
Sunset Beach	SV	46	33	-28.3	17	0,73	45,2	5296	414
Sunset Point	SV	89	125	40.4	59	1,04	120,2	4888	356
Thorhild	VL	449	486	8.2	235	1,71	284,2	3628	246
Thorhild County No. 7	CM	2,912	2,901	-0.4	1,080	2 037,32	1,4	1156	116
Long Lake	UNP	28	37	32.1	20	3,07	12,1		
Newbrook	UNP	96	101	5.2	49	1,14	88,6		
Val Quentin	SV	115	123	7.0	54	0,31	396,8	4898	359
West Baptiste	SV	30	51	70.0	24	0,57	89,5	5197	404
West Cove	SV	81	85	4.9	36	1,11	76,6	5049	384
Westlock	T	4,719	4,817	2.1	1,935	9,76	493,5	759	82
Westlock No. 92	MD	6,994	6,958	-0.5	2,399	3 202,52	2,2	547	48
Busby	UNP	68	73	7.4	30	0,66	110,6		
Dapp	UNP	26	29	11.5	11	0,31	93,5		
Fawcett	UNP	122	118	-3.3	49	0,59	200,0		
Jarvie	UNP	100	105	5.0	45	0,53	198,1		
Nestow	UNP	15	7	-53.3	4	0,01	700,0		
Pibroch	UNP	92	71	-22.8	27	0,32	221,9		
Picardville	UNP	176	179	1.7	68	0,49	365,3		
Tawatinaw	UNP	9	9	—	5	0,14	64,3		
Vimy	UNP	199	188	-5.5	61	0,45	417,8		
Whispering Hills	SV	48	79	64.6	34	1,53	51,6	5072	387
White Gull	SV	10	24	140.0	13	0,34	70,6	5346	415

See note(s), endnote(s) and abbreviation(s) at the end of the publication. - Voir nota, note(s) de fin de document et abréviation(s) à la fin de la publication.

Table 10. Population and Dwelling Counts, for Census Divisions, Census Subdivisions (Municipalities) and Designated Places (1) (2), 1991 and 1996 Censuses - 100% Data

Tableau 10. Chiffres de population et des logements, divisions de recensement, subdivisions de recensement (municipalités) et localités désignées (1) (2), recensements de 1991 et 1996 - données intégrales

	CSD/ DPL type - Genre de SDR/ LD	Population			Dwellings, 1996 - Logements, 1996	Land area in square kilometres, 1996 - Superficie des terres en kilomètres carrés, 1996	Population density per square kilometre, 1996 - Densité de la population au kilomètre carré, 1996	CSD population rank, 1996 - Rang de la population des SDR, 1996	
		1991	1996	% change - Variation en %				National	Provincial
Whitecourt	T	6,938	7,783	12.2	2,607	25,40	306,4	500	40
Woodlands No. 15	MD	3,244 A	3,699	14.0	1,255	7 603,36	0,5	962	99
Blue Ridge	UNP	234	274	17.1	95	1,12	244,6		
Yellowstone	SV	97	97	--	45	0,34	285,3	4994	375
Division No. 14		25,784	27,452	6.5	9,768	26 705,89	1,0		
Edson	T	7,323	7,399	1.0	2,702	25,89	285,8	519	45
Evansburg	VL	723	740	2.4	294	2,42	305,8	2944	215
Hinton	T	9,046	9,961	10.1	3,491	22,27	447,3	406	30
Improvement District No. 25	ID	0 A	0	...	0	4 597,75	--	5615	436
Yellowhead No. 94	MD	8,692	9,352	7.6	3,281	22 057,56	0,4	421	31
Brule	UNP	161	200	24.2	67	0,88	227,3		
Cadomin	UNP	87	86	-1.1	36	1,94	44,3		
Mackay	UNP	18	19	5.6	7	1,42	13,4		
Marlboro	UNP	187	175	-6.4	43	1,41	124,1		
Niton Junction	UNP	80	85	6.3	36	2,02	42,1		
Obed	UNP	44	34	-22.7	12	1,52	22,4		
Peers	UNP	114	119	4.4	53	1,06	112,3		
Pine Shadows	UNP	173	194	12.1	58	0,92	210,9		
Robb	UNP	196	174	-11.2	70	1,63	106,7		
Division No. 15		26,359 A	30,800	16.8	11,154	29 700,11	1,0		
Banff	T	5,688	6,098	7.2	2,334	4,86	1 254,7	621	60
Bighorn No. 8	MD	1,164 A	1,269	9.0	496	2 664,09	0,5	2088	174
Benchlands	UNP	50	44	-12.0	19	0,38	115,8		
Exshaw	UNP	386	374	-3.1	147	0,30	1 246,7		
Harvie Heights	UNP	162	160	-1.2	80	0,40	400,0		
Lac des Arcs	UNP	70	82	17.1	35	0,43	190,7		
Pigeon Mountain	UNP	35	55	57.1	31	0,18	305,6		
Seebe	UNP	80	2	-97.5	1	0,07	28,6		
Canmore	T	5,681	8,354	47.1	3,139	67,08	124,5	469	35
Crowsnest Pass	T	6,680 A	6,356	-4.9	2,617	379,19	16,8	596	55
Ghost Lake	SV	53	63	18.9	27	0,57	110,5	5144	398
Improvement District No. 5	ID	423	665	57.2	138	4 235,44	0,2	3113	224
Improvement District No. 9	ID	916	1,305	42.5	251	6 711,60	0,2	2048	170
Improvement District No. 12	ID	52 A	77	48.1	20	11 688,42	--	5079	389
Jasper	ID	3,567 A	4,301	20.6	1,593	940,98	4,6	838	89
Ranchland No. 66	MD	116 A	108	-6.9	36	2 557,70	--	4945	369
Stoney 142, 143, 144	R	1,993	2,157	8.2	483	449,70	4,8	1427	132
Waiparous	SV	26	47	80.8	20	0,48	97,9	5224	407
Division No. 16		37,693 A	36,494	-3.2	12,399	95 886,23	0,4		
Allison Bay 219	R	0 A	0	...	0	19,00	--	5615	436
Charles Lake 225	R	0 A	0	...	0	0,66	--	5615	436
Chipewyan 201	R	3 A	0	-100.0	7	263,80	--	5615	436
Chipewyan 201A	R	4 A	3	-25.0	1	0,50	6,0	5560	434
Chipewyan 201B	R	0 A	0	...	1	0,25	--	5615	436
Chipewyan 201C	R	0 A	0	...	0	0,50	--	5615	436
Chipewyan 201D	R	0 A	0	...	1	0,25	--	5615	436
Chipewyan 201E	R	0 A	0	...	0	0,25	--	5615	436
Chipewyan 201F	R	0 A	0	...	0	0,87	--	5615	436
Chipewyan 201G	R	4 A	0	-100.0	0	8,75	--	5615	436
Clearwater 175	R	0	0	...	0	9,15	--	5615	436
Collin Lake 223	R	0 A	0	...	0	0,42	--	5615	436
Cornwall Lake 224	R	0 A	0	...	0	0,68	--	5615	436
Devil's Gate 220	R	0 A	0	...	0	21,25	--	5615	436
Dog Head 218	R	61 A	115	88.5	33	0,33	348,5	4928	367
Fort Mackay	S-E	256 A	347	35.5	103	9,41	36,9	4109	280
Fort McKay	UNP	256	347	35.5	103	3,56	97,5		
Fort McKay 174	R	0 A	0	...	0	1,03	--	5615	436
Grégoire Lake 176	R	63	70	11.1	23	19,35	3,6	5104	392
Grégoire Lake 176A	R	59	118	100.0	32	0,59	200,0	4919	363
Improvement District No. 24	ID	286	370	29.4	66	33 874,12	--	4024	273
Janvier 194	R	186	254	36.6	72	18,13	14,0	4442	315
Namur Lake 174B	R	0 A	0	...	0	31,64	--	5615	436
Namur River 174A	R	0 A	0	...	0	22,52	--	5615	436
Old Fort 217	R	0 A	4	...	2	14,68	0,3	5540	431
Sandy Point 221	R	0 A	0	...	0	2,20	--	5615	436
Wood Buffalo	SM	36,771 A	35,213	-4.2	12,058	61 565,90	0,6	126	8
Anzac	UNP	272	297	9.2	101	6,87	43,2		
Conklin	UNP	205	145	-29.3	43	8,75	16,6		
Fort Chipewyan	UNP	1,004	935	-6.9	292	7,51	124,5		

See note(s), endnote(s) and abbreviation(s) at the end of the publication. - Voir nota, note(s) de fin de document et abréviation(s) à la fin de la publication.

Table 10. Population and Dwelling Counts, for Census Divisions, Census Subdivisions (Municipalities) and Designated Places (1) (2), 1991 and 1996 Censuses - 100% Data

Tableau 10. Chiffres de population et des logements, divisions de recensement, subdivisions de recensement (municipalités) et localités désignées (1) (2), recensements de 1991 et 1996 - données intégrales

	CSD/ DPL type - Genre de SDR/ LD	Population			Dwellings, 1996 - Logements, 1996	Land area in square kilometres, 1996 - Superficie des terres en kilomètres carrés, 1996	Population density per square kilometre, 1996 - Densité de la population au kilomètre carré, 1996	CSD population rank, 1996 - Rang de la population des SDR, 1996	
		1991	1996	% change - Variation en %				National	Provincial
Division No. 17 †		48,962	54,709	11.7	16,576	189 540,00	0,3		
Beaver Ranch 163	R	17	21	23.5	7	7,25	2,9	5366	418
Big Lakes	MD	4,913 A	5,830	18.7	1,884	14 487,55	0,4	646	63
Big Prairie	UNP	92	128	39.1	40	3,32	38,6		
East Prairie	MET	260	431	65.8	114	316,66	1,4		
Emilda	UNP	157	179	14.0	65	0,42	426,2		
Faust	UNP	357	343	-3.9	120	4,87	70,4		
Gift Lake	MET	424	535	26.2	137	766,64	0,7		
Grouard Mission	UNP	200	493	146.5	139	4,30	114,7		
Joussard	UNP	260	225	-13.5	93	3,09	72,8		
Peavine	MET	271	385	42.1	100	497,50	0,8		
Boyer 164	R	94	118	25.5	31	37,04	3,2	4919	363
Bushe River 207	R	116	166	43.1	33	110,00	1,5	4750	347
Carcajou 187	S-E	0 A	0	...	0	0,25	...	5615	436
Child Lake 164A	R	104	121	16.3	32	23,31	5,2	4906	362
Clear Hills 152C	R	10	13	30.0	4	14,53	0,9	5434	422
Clear Hills No. 21	MD	2,903	2,886	-0.6	913	14 904,83	0,2	1160	117
Desmarais	S-E	430 A	122	-71.6	41	2,85	42,8	4901	360
Drift Pile River 150	R	345	622	80.3	182	73,81	8,4	3226	229
East Peace No.131	MD	1,612 A	2,264	40.4	739	21 572,85	0,1	1370	131
Cadotte Lake	UNP	276	40	-85.5	7	4,45	9,0		
Gift Lake	MET	0	23	...	4	0,05	460,0		
Reno	UNP	23	25	8.7	8	2,07	12,1		
St.Isidore	UNP	180	183	1.7	62	2,50	73,2		
Fox Lake 162	R	942	1,290	36.9	224	87,54	14,7	2060	172
Freeman 150B	R	49	92	87.8	24	0,26	353,8	5012	379
Grouard Mission	UNP	49	92	87.8	24	0,33	278,8		
Grouard 230	R	0 A	0	...	0	7,61	...	5615	436
Halcro 150C	R	0 A	0	...	0	0,26	...	5615	436
Hay Lake 209	R	773	838	8.4	187	167,83	5,0	2756	204
High Level	T	2,849	3,093	8.6	1,002	21,37	144,7	1092	109
High Prairie	T	2,932	2,907	-0.9	1,004	5,34	544,4	1148	115
Hines Creek	VL	423	437	3.3	169	2,75	158,9	3797	257
Jean Baptiste Gambler 183	R	94	118	25.5	26	2,59	45,6	4919	363
John d'Or Prairie 215	R	601	713	18.6	142	119,27	6,0	3004	217
Kinuso	VL	230	258	12.2	97	0,40	645,0	4425	311
Lesser Slave River No.124	MD	2,285 A	2,716	18.9	939	10 149,17	0,3	1215	120
Canyon Creek	UNP	247	243	-1.6	85	2,41	100,8		
Chisholm	UNP	29	25	-13.8	10	3,12	8,0		
Flatbush	UNP	34	38	11.8	18	0,33	115,2		
Smith	UNP	263	264	0.4	85	2,81	94,0		
Widewater	UNP	239	569	138.1	190	3,69	154,2		
Little Buffalo †	S-E	186 A	†	†	†	10,43	†		
Mackenzie No. 23	MD	7,260	7,980	9.9	2,033	77 494,01	0,1	491	39
Fort Vermilion	UNP	802	775	-3.4	227	7,97	97,2		
La Crete	UNP	909	1,215	33.7	373	4,25	285,9		
Zama City	UNP	128	217	69.5	88	6,07	35,7		
Manning	T	1,139	1,295	13.7	466	3,83	338,1	2056	171
Nampa	VL	496	427	-13.9	169	1,71	249,7	3833	260
Northern Lights No. 22	MD	4,259	4,462	4.8	1,462	20 359,32	0,2	813	85
Dixonville	UNP	89	73	-18.0	27	1,87	39,0		
Paddle Prairie	UNP	193	242	25.4	70	1 695,16	0,1		
Opportunity No. 17	MD	2,648 A	3,060	15.6	845	29 246,64	0,1	1102	110
Centre Calling Lake	UNP	176	154	-12.5	44	7,50	20,5		
Chipewyan Lake	UNP	88	47	-46.6	13	2,27	20,7		
Desmarais	UNP	218	122	-44.0	35	7,31	16,7		
Loon Lake	UNP	167	290	73.7	73	4,91	59,1		
North Calling Lake	UNP	276	278	0.7	68	8,84	31,4		
Peerless Lake	UNP	300	369	23.0	90	3,75	98,4		
Pelican Mountain	UNP	100	81	-19.0	20	3,51	23,1		
Red Earth	UNP	169	222	31.4	120	31,80	7,0		
Trout Lake	UNP	272	320	17.6	68	3,10	103,2		
Wabasca	UNP	842	1,028	22.1	274	8,75	117,5		
Pakashan 150D	R	4	6	50.0	2	3,88	1,5	5510	428
Rainbow Lake	T	817	1,138	39.3	378	11,01	103,4	2245	179
Sawridge 150G	R	34	62	82.4	28	9,71	6,4	5152	399
Sawridge 150H	R	9	3	-66.7	2	12,95	0,2	5560	434
Slave Lake	T	5,607	6,553	16.9	2,067	18,00	364,1	582	52
Sucker Creek 150A	R	†	471	...	119	65,99	7,1	3685	250
Swan Hills	T	2,348	2,030	-13.5	690	25,54	79,5	1498	136
Swan River 150E	R	172	303	76.2	78	43,90	6,9	4270	296
Tall Cree 173	R	134	183	36.6	44	5,62	32,6	4692	339
Tall Cree 173A	R	179	190	6.1	44	18,34	10,4	4660	334

See note(s), endnote(s) and abbreviation(s) at the end of the publication. - Voir nota, note(s) de fin de document et abréviation(s) à la fin de la publication.

Table 10. Population and Dwelling Counts, for Census Divisions, Census Subdivisions (Municipalities) and Designated Places (1) (2), 1991 and 1996 Censuses - 100% Data

Tableau 10. Chiffres de population et des logements, divisions de recensement, subdivisions de recensement (municipalités) et localités désignées (1) (2), recensements de 1991 et 1996 - données intégrales

	CSD/ DPL type - Genre de SDR/ LD	Population			Dwellings, 1996 - Logements, 1996	Land area in square kilometres, 1996 - Superficie des terres en kilomètres carrés, 1996	Population density per square kilometre, 1996 - Densité de la population au kilomètre carré, 1996	CSD population rank, 1996 - Rang de la population des SDR, 1996	
		1991	1996	% change - Variation en %				National	Provincial
Upper Hay River 212	R	333	338	1.5	86	11,62	29,1	4142	282
Utikoomak Lake 155 †	R	456	†	†	†	43,23	†		
Utikoomak Lake 155A †	R	44	†	†	†	10,06	†		
Wabasca 166	R	27	42	55.6	10	78,63	0,5	5246	410
Wabasca 166A	R	347	488	40.6	116	6,47	75,4	3614	244
Wabasca 166B	R	40	54	35.0	11	20,95	2,6	5181	402
Wabasca 166C	R	72	187	159.7	44	22,17	8,4	4677	335
Wabasca 166D	R	404	496	22.8	119	55,24	9,0	3587	243
Woodland Cree 226	R	225 A	316	40.4	83	128,12	2,5	4225	292
Cadotte Lake	UNP	225	316	40.4	83	1,88	168,1		
Woodland Cree 228	R	0 A	0	...	0	33,97	--	5615	436
Division No. 18		13,979	15,022	7.5	4,848	33 042,14	0,5		
Fox Creek	T	2,260	2,321	2.7	779	4,69	494,9	1346	128
Grande Cache	T	3,842	4,441	15.6	1,415	35,33	125,7	820	86
Greenville No. 16	MD	5,384 A	5,433	0.9	1,769	32 915,20	0,2	688	70
Debolt	UNP	106	116	9.4	49	2,79	41,6		
Sturgeon Lake 154	R	509 A	910	78.8	205	79,74	11,4	2617	197
Sturgeon Lake 154A	R	4 A	11	175.0	3	2,70	4,1	5449	423
Valleyview	T	1,980	1,906	-3.7	677	4,48	425,4	1562	141
Division No. 19		74,855	79,665	6.4	27,549	19 947,56	4,0		
Beaverlodge	T	1,779	1,997	12.3	745	4,95	403,4	1518	139
Berwyn	VL	581	606	4.3	230	1,40	432,9	3275	230
Birch Hills No. 19	MD	1,378	1,356	-1.6	468	2 829,31	0,5	2004	169
Donnelly	VL	421	375	-10.9	165	1,06	353,8	4003	271
Duncan's 151A	R	63	104	65.1	30	18,57	5,6	4962	373
Eaglesham	VL	184	159	-13.6	73	1,17	135,9	4776	349
Fairview	T	3,023	3,316	9.7	1,210	9,64	344,0	1046	106
Fairview No. 136	MD	1,812	1,829	0.9	609	1 364,66	1,3	1619	147
Bluesky	UNP	193	197	2.1	67	1,87	105,3		
Whitelaw	UNP	146	98	-32.9	39	1,00	98,0		
Falher	T	1,183	1,149	-2.9	432	2,75	417,8	2227	178
Girouxville	VL	349	332	-4.9	137	0,98	338,8	4166	286
Grande Prairie	C	28,271	31,140	10.1	10,879	41,83	744,4	142	9
Grande Prairie County No. 1	CM	12,314	13,750	11.7	4,435	5 533,03	2,5	301	18
Bezanson	UNP	70	72	2.9	34	2,38	30,3		
Clairmont Trailer Court	UNP	874	1,021	16.8	350	0,64	1 595,3		
Eldoes Trailer Park	UNP	118	190	61.0	71	0,15	1 266,7		
Flyingshot Lake	UNP	84	95	13.1	31	8,55	11,1		
La Glace	UNP	178	200	12.4	80	1,70	117,6		
Riverview Pines Subdivision	UNP	126	96	-23.8	34	0,67	143,3		
Swan City Trailer Court	UNP	170	157	-7.6	62	0,06	2 616,7		
T & E Trailer Park	UNP	157	171	8.9	62	0,03	5 700,0		
Triple-L-Trailer Court	UNP	274	290	5.8	90	1,10	263,6		
Valhalla Centre	UNP	44	48	9.1	17	1,65	29,1		
Grimshaw	T	2,812	2,661	-5.4	965	6,93	384,0	1234	124
Horse Lakes 152B	R	224	322	43.8	68	14,94	21,6	4198	290
Hythe	VL	623	712	14.3	242	2,68	265,7	3007	218
McLennan	T	1,020	867	-15.0	301	3,26	266,0	2705	200
Peace No. 135	MD	1,481	1,562	5.5	500	825,27	1,9	1820	160
Brownvale	UNP	127	118	-7.1	45	2,10	56,2		
Shaftsbury Settlement	UNP	104	100	-3.8	34	21,46	4,7		
Peace River	T	6,717	6,536	-2.7	2,340	21,20	308,3	586	53
Rycroft	VL	634	667	5.2	267	1,81	368,5	3105	223
Saddle Hills No. 20	MD	2,722	2,724	0.1	936	5 770,96	0,5	1214	119
Moking	UNP	92	80	-13.0	29	1,14	70,2		
Sexsmith	T	1,260	1,481	17.5	483	3,45	429,3	1888	165
Smoky River No. 130	MD	2,613	2,491	-4.7	799	2 805,91	0,9	1289	127
Spirit River	T	1,016	1,112	9.4	443	3,19	348,6	2286	180
Spirit River No. 133	MD	812	809	-0.4	281	673,19	1,2	2814	206
Wanham	VL	216	167	-22.7	76	1,72	97,1	4746	346
Wembley	T	1,347	1,441	7.0	435	3,70	389,5	1921	166
British Columbia - Colombie-Britannique †		3,282,061	3,724,500	13.5	1,433,533	892 677,00	4,2		
Alberni-Clayoquot Regional District		31,224	31,652	1.4	12,296	7 738,29	4,1		
Ahahswinis 1	R	80	101	26.3	35	0,31	325,8	4972	356
Alberni 2	R	0	8	...	2	0,44	18,2	5483	525
Alberni-Clayoquot, Subd. A	SRD	7,586 A	7,904	4.2	3,036	2 202,04	3,6	495	80
Alberni-Clayoquot, Subd. B	SRD	688	742	7.8	321	5 480,72	0,1	2940	209
Anacla 12	R	106	91	-14.2	33	1,29	70,5	5017	367
Clakamucus 2	R	5	4	-20.0	1	0,05	80,0	5540	558

See note(s), endnote(s) and abbreviation(s) at the end of the publication. - Voir nota, note(s) de fin de document et abréviation(s) à la fin de la publication.

Table 10. Population and Dwelling Counts, for Census Divisions, Census Subdivisions (Municipalities) and Designated Places (1) (2), 1991 and 1996 Censuses - 100% Data

Tableau 10. Chiffres de population et des logements, divisions de recensement, subdivisions de recensement (municipalités) et localités désignées (1) (2), recensements de 1991 et 1996 - données intégrales

	CSD/ DPL type - Genre de SDR/ LD	Population			Dwellings, 1996 - Logements, 1996	Land area in square kilometres, 1996 - Superficie des terres en kilomètres carrés, 1996	Population density per square kilometre, 1996 - Densité de la population au kilomètre carré, 1996	CSD population rank, 1996 - Rang de la population des SDR, 1996	
		1991	1996	% change - Variation en %				National	Provincial
Ehlateese 2	R	27	27	--	11	1,55	17,4	5335	458
Esowista 3	R	134	125	-6.7	30	0,10	1 250,0	4888	343
Hesquiat 1	R	13	5	-61.5	1	1,06	4,7	5523	545
Ittatsoo 1	R	231	191	-17.3	56	0,60	318,3	4657	299
Keeshan 9	R	0	0	...	0	1,94	--	5615	598
Klehkoot 2	R	6	9	50.0	6	1,11	8,1	5470	515
Macoah 1	R	12	13	8.3	4	0,53	24,5	5434	500
Marktosis 15	R	509	480	-5.7	113	1,61	298,1	3644	240
Numukamis 1	R	3	4	33.3	2	4,04	1,0	5540	558
Openit 27	R	0	0	...	0	0,31	--	5615	598
Opitsat 1	R	125	151	20.8	32	0,80	188,8	4811	326
Port Alberni	C	18,523 A	18,468	-0.3	7,374	17,81	1 036,9	217	33
Refuge Cove 6	R	64	91	42.2	32	0,16	568,8	5017	367
Sachsa 4	R	8	7	-12.5	3	0,26	26,9	5501	535
Stuart Bay 6	R	0	0	...	0	0,32	--	5615	598
Tofino	DM	1,103	1,170	6.1	451	11,05	105,9	2191	187
Tsahahéh 1	R	406	403	-0.7	127	3,13	128,8	3914	252
Ucluellet	VL	1,595	1,658	3.9	626	7,06	234,8	1732	172
Bulkley-Nechako Regional District		38,343	41,642	8.6	14,292	72 101,42	0,6		
Babine 6	R	126	128	1.6	32	2,43	52,7	4877	341
Babine 25	R	125	116	-7.2	37	0,81	143,2	4927	351
Bih Lk'a 6	R	0	0	...	0	0,04	--	5615	598
Bihl' k'a 18	R	0	0	...	0	0,16	--	5615	598
Bulkley-Nechako, Subd. A	SRD	6,346	6,891	8.6	2,353	34 618,94	0,2	550	89
Bulkley-Nechako, Subd. B	SRD	5,994 A	6,505	8.5	2,134	17 844,03	0,4	587	93
Bulkley-Nechako, Subd. C	SRD	3,710 A	4,015	8.2	1,385	19 334,36	0,2	891	117
Burns Lake	VL	1,686 A	1,793	6.3	677	7,53	238,1	1640	163
Burns Lake 18	R	36	35	-2.8	11	0,53	66,0	5287	443
Cheslatta 1	R	100	87	-13.0	29	10,72	8,1	5037	374
Duncan Lake 2	R	13	19	46.2	6	1,22	15,6	5384	479
Dzitline Lee 9	R	9	33	266.7	6	3,83	8,6	5296	444
Fort St. James	DM	2,058	2,046	-0.6	721	20,78	98,5	1484	156
Francois Lake 7	R	13	17	30.8	4	1,14	14,9	5400	482
Fraser Lake	VL	1,302	1,344	3.2	506	3,78	355,6	2016	180
Granisle	VL	803	446	-44.5	209	39,21	11,4	3766	245
Houston	DM	3,628	3,934	8.4	1,420	74,23	53,0	912	124
Isaac 8	R	5	0	-100.0	0	0,83	--	5615	598
Jean Baptiste 28	R	4	2	-50.0	2	1,04	1,9	5573	573
Kuz Che 5	R	0	0	...	0	2,37	--	5615	598
Laketown 3	R	7	8	14.3	3	2,37	3,4	5483	525
Maxan Lake 4	R	0	0	...	0	0,60	--	5615	598
Nautley 1	R	188	209	11.2	67	2,59	80,7	4588	290
Necoslie 1	R	398	511	28.4	138	2,43	210,3	3551	236
North Tacla Lake 7	R	193	189	-2.1	51	0,63	300,0	4666	303
North Tacla Lake 7A	R	51	44	-13.7	11	0,18	244,4	5233	421
Omineca 1	R	9	11	22.2	2	0,59	18,6	5449	507
Palling 1	R	34	45	32.4	13	0,35	128,6	5231	420
Pinchie 2	R	103	101	-1.9	27	4,01	25,2	4972	356
Seaspunkt 4	R	21	26	23.8	7	1,04	25,0	5338	460
Skins Lake 16A	R	2	8	300.0	3	0,66	12,1	5483	525
Skins Lake 16B	R	4	14	250.0	6	0,73	19,2	5424	494
Smithers	T	5,029	5,624	11.8	2,044	13,63	412,6	668	99
Sowchea 3	R	0	6	...	3	0,91	6,6	5510	539
Stellaquo 1	R	139	166	19.4	48	6,86	24,2	4750	318
Stony Creek 1	R	304	382	25.7	108	23,83	16,0	3982	255
Tache 1	R	327	417	27.5	94	6,09	68,5	3871	249
Tacla Lake 9	R	0	20	...	7	0,70	28,6	5376	472
Tatla West 11	R	1	0	-100.0	0	1,39	--	5615	598
Tatla't East 2	R	6	6	...	2	0,55	10,9	5510	539
Telkwa	VL	961 A	1,194	24.2	375	5,42	220,3	2169	186
Tsay Cho 4	R	0	0	...	0	1,29	--	5615	598
Uncha Lake 13A	R	7	8	14.3	5	0,80	10,0	5483	525
Vanderhoof	DM	4,023	4,401	9.4	1,567	53,36	82,5	826	112
Williams Prairie Meadow 1A	R	21	24	14.3	6	0,64	37,5	5346	463
Woyenne 27	R	428	695	62.4	150	0,18	3 861,1	3033	215
Ye Koo Che 3	R	129	122	-5.4	23	1,61	75,8	4901	346
Capital Regional District †		299,550	317,989	6.2	136,365	2 317,33	137,2		
Becher Bay 1	R	1	93	...	30	2,64	35,2	5009	366
Capital, Subd. A	SRD	11,474	13,405	16.8	6,105	364,72	36,8	310	53
Gallano Island	IST	904	997	10.3	515	58,05	17,2		
Mayne Island Trust	IST	739	889	20.3	451	22,02	40,4		

See note(s), endnote(s) and abbreviation(s) at the end of the publication. - Voir nota, nota(s) de fin de document et abréviation(s) à la fin de la publication.

Table 10. Population and Dwelling Counts, for Census Divisions, Census Subdivisions (Municipalities) and Designated Places (1) (2), 1991 and 1996 Censuses - 100% Data

Tableau 10. Chiffres de population et des logements, divisions de recensement, subdivisions de recensement (municipalités) et localités désignées (1) (2), recensements de 1991 et 1996 - données intégrales

	CSD/ DPL type - Genre de SDR/ LD	Population			Dwellings, 1996 - Logements, 1996	Land area in square kilometres, 1996 - Superficie des terres en kilomètres carrés, 1996	Population density per square kilometre, 1996 - Densité de la population au kilomètre carré, 1996	CSD population rank, 1996 - Rang de la population des SDR, 1996	
		1991	1996	% change - Variation en %				National	Provincial
North Pender Island	IST	1,537	1,817	18.2	901	36,13	50,3		
Saltspring Island	IST	7,871	9,247	17.5	4,014	182,44	50,7		
Saturna Island Trust	IST	267	289	8.2	146	32,15	9,0		
Capital, Subd. B	SRD	463 A	603	30.2	226	72,62	8,3	3282	224
Capital, Subd. C	SRD	9,564	11,432	19.5	4,433	144,13	79,3	359	57
Capital, Subd. D	SRD	174	207	19.0	109	1 315,94	0,2	4599	292
Central Saanich	DM	13,684	14,611	6.8	5,454	42,59	343,1	280	46
Cole Bay 3	R	149	256	71.8	71	2,69	95,2	4431	274
Colwood	C	13,468	13,848	2.8	4,687	17,87	774,9	297	50
East Saanich 2	R	825	1,470	78.2	629	2,29	641,9	1897	174
Esquimalt	DM	16,192	16,151	-0.3	7,374	6,68	2 417,8	256	41
Esquimalt ¶	R	¶	¶	¶	¶	0,16	¶		
Galiano Island 9	R	5	2	-60.0	1	0,65	3,1	5573	573
Galiano Island	IST	5	2	-60.0	1	0,40	5,0		
Gordon River 2	R	0	88	...	31	0,91	96,7	5030	372
Highlands	DM	1,094 A	1,423	30.1	495	38,20	37,3	1936	177
Langford	DM	15,642 A	17,484	11.8	6,399	40,54	431,3	231	36
Mayne Island 6	R	0	0	...	0	0,85	...	5615	598
Metchosin	DM	4,232	4,709	11.3	1,526	69,66	67,6	772	106
New Songhees 1A	R	1,699	1,774	4.4	814	0,67	2 647,8	1653	165
North Saanich	DM	9,645	10,411	7.9	3,933	36,78	283,1	389	65
Oak Bay	DM	17,815	17,865	0.3	7,745	10,58	1 688,6	226	35
Pacheena 1	R	¶	0	...	0	0,82	...	5615	598
Saanich	DM	95,583 A	101,388	6.1	39,874	103,00	984,3	43	7
Sidney	T	10,082	10,701	6.1	5,009	5,02	2 131,7	379	62
Sooke 1	R	¶	81	...	29	0,31	261,3	5067	377
Sooke 2	R	¶	42	...	16	0,48	87,5	5246	427
South Saanich 1 ¶	R	473	¶	¶	¶	2,02	¶		
Union Bay 4 ¶	R	63	¶	¶	¶	0,31	¶		
Victoria	C	71,228	73,504	3.2	38,780	18,78	3 914,0	64	14
View Royal	T	5,996 A	6,441	7.4	2,595	15,42	417,7	590	95
Cariboo Regional District †		61,059	66,475	8.9	24,188	69 168,86	1,0		
Agats Meadow 8	R	0	0	...	0	1,07	...	5615	598
Alexandria 1	R	12	8	-33.3	3	1,94	4,1	5483	525
Alexandria 1A	R	7 A	0	-100.0	0	0,93	...	5615	598
Alexandria 3	R	8	5	-37.5	4	4,04	1,2	5523	545
Alexandria 3A	R	12	4	-66.7	2	1,47	2,7	5540	558
Alexis Creek 6	R	53	0	-100.0	0	0,75	...	5615	598
Alexis Creek 14	R	0	8	...	3	1,29	6,2	5483	525
Alexis Creek 16	R	0	0	...	0	0,65	...	5615	598
Alexis Creek 17	R	0	0	...	0	1,83	...	5615	598
Alexis Creek 21	R	4	2	-50.0	1	3,56	0,6	5573	573
Alexis Creek 24	R	0	0	...	0	0,65	...	5615	598
Alexis Creek 25	R	0	0	...	0	0,65	...	5615	598
Alexis Creek 34	R	2	2	...	1	1,30	1,5	5573	573
Alkali Lake 1	R	321	350	9.0	97	2,59	135,1	4099	258
Anahim's Flat 1 ¶	R	478	¶	¶	¶	37,17	¶		
Anahim's Meadow 2 ¶	R	2	¶	¶	¶	2,59	¶		
Anahim's Meadow 2A ¶	R	0	¶	¶	¶	1,04	¶		
Andy Cahoose Meadow 16	R	0	0	...	0	1,29	...	5615	598
Baezaeko River 25	R	1	0	-100.0	0	0,65	...	5615	598
Baezaeko River 26	R	1	0	-100.0	0	0,65	...	5615	598
Baptiste Meadow 2	R	0	0	...	0	2,45	...	5615	598
Betty Creek 18	R	0	1	...	1	1,30	0,8	5604	591
Blackwater Meadow 11	R	3	2	-33.3	1	0,58	3,4	5573	573
Cahoose 8	R	0	0	...	0	2,59	...	5615	598
Cahoose 10	R	0	6	...	1	3,91	1,5	5510	539
Cahoose 12	R	0	1	...	1	0,65	1,5	5604	591
Canim Lake 1	R	219	231	5.5	62	15,90	14,5	4515	281
Canim Lake 2	R	10	17	70.0	4	0,65	26,2	5400	482
Canim Lake 4	R	0	2	...	1	0,26	7,7	5573	573
Canoe Creek 3	R	0	0	...	0	25,85	...	5615	598
Cariboo, Subd. A	SRD	14,830 A	16,630	12.1	5,822	22 390,32	0,7	246	40
Cariboo, Subd. B	SRD	21,468 A	25,167	17.2	9,061	19 173,38	1,3	162	27
Cariboo, Subd. C	SRD	1,847	1,713	-7.3	677	27 245,24	0,1	1692	168
Castmiel Meadows 15A	R	0	0	...	0	0,65	...	5615	598
Charley Boy's Meadow 3	R	0	2	...	2	3,13	0,6	5573	573
Chilco Lake 1	R	6	17	183.3	4	0,65	26,2	5400	482
Chilco Lake 1A	R	70	67	-4.3	13	6,47	10,4	5114	386
Coglistiko River 29	R	3	2	-33.3	2	0,55	3,6	5573	573
Deep Creek 2	R	64	106	65.6	28	11,29	9,4	4952	353
Dog Creek 1	R	104	88	-15.4	28	1,94	45,4	5030	372

See note(s), endnote(s) and abbreviation(s) at the end of the publication. - Voir nota, note(s) de fin de document et abréviation(s) à la fin de la publication.

Table 10. Population and Dwelling Counts, for Census Divisions, Census Subdivisions (Municipalities) and Designated Places (1) (2), 1991 and 1996 Censuses - 100% Data

Tableau 10. Chiffres de population et des logements, divisions de recensement, subdivisions de recensement (municipalités) et localités désignées (1) (2), recensements de 1991 et 1996 - données intégrales

	CSD/ DPL type - Genre de SDR/ LD	Population			Dwellings, 1996 - Logements, 1996	Land area in square kilometres, 1996 - Superficie des terres en kilomètres carrés, 1996	Population density per square kilometre, 1996 - Densité de la population au kilomètre carré, 1996	CSD population rank, 1996 - Rang de la population des SDR, 1996	
		1991	1996	% change - Variation en %				National	Provincial
Dog Creek 2	R	18	28	55.6	5	1,94	14,4	5327	454
Euchinico Creek 17	R	6	0	-100.0	0	3,29	--	5615	598
Garden 2	R	6	4	-33.3	1	0,32	12,5	5540	558
Garden 2A	R	12	9	-25.0	2	1,50	6,0	5470	515
Johny Sticks 2	R	13	37	184.6	13	3,21	11,5	5279	438
Kluskus 1	R	34	52	52.9	12	4,04	12,9	5195	412
Kushya Creek 7	R	0	0	...	0	0,65	--	5615	598
Lohblée 3	R	57	58	1.8	15	1,86	31,2	5167	407
Louis Squinas Ranch 14	R	5	0	-100.0	0	3,88	--	5615	598
Nazco 20	R	88	95	8.0	18	5,83	16,3	4999	363
One Hundred Mile House	DM	1,866	1,850	-0.9	806	53,48	34,6	1610	162
Puntzi Lake 2	R	3	2	-33.3	1	0,65	3,1	5573	573
Quesnel	C	8,208 A	8,468	3.2	3,373	23,00	368,2	463	75
Quesnel 1 ¶	R	68	¶	¶	¶	1,24	¶	¶	¶
Redstone Flat 1	R	170	190	11.8	47	4,04	47,0	4660	301
Salmon River Meadow 7	R	0	2	...	1	0,96	2,1	5573	573
Sandy Harry 4	R	11	13	18.2	2	1,25	10,4	5434	500
Seymour Meadows 19	R	0	0	...	0	1,64	--	5615	598
Soda Creek 1	R	45	59	31.1	16	4,04	14,6	5164	406
Squinas 2	R	214	198	-7.5	52	3,88	51,0	4630	298
Stone 1	R	¶	225	...	50	16,16	13,9	4538	283
Sundayman's Meadow 3	R	22	0	-100.0	0	0,32	--	5615	598
Tanakut 4	R	26	20	-23.1	5	1,94	10,3	5376	472
Tatelkus Lake 28	R	2	0	-100.0	0	1,29	--	5615	598
Thomas Squinas Ranch 2A	R	2	3	50.0	3	0,65	4,6	5560	565
Toby's Meadow 4	R	0	0	...	0	0,65	--	5615	598
Toosey 1	R	102	75	-26.5	20	24,24	3,1	5088	380
Towdystan Lake 3	R	3	9	200.0	3	2,59	3,5	5470	515
Trout Lake Alec 16	R	0	15	...	3	1,45	10,3	5412	488
Tsunni Lake 5	R	0	0	...	0	0,03	--	5615	598
Tzetzi Lake 11	R	2	5	150.0	1	0,60	8,3	5523	545
Ulkatcho 13	R	0	23	...	4	1,94	11,9	5357	465
Williams Lake	C	10,395 A	10,472	0.7	3,875	23,45	446,6	387	64
Williams Lake 1	R	153	127	-17.0	39	16,16	7,9	4883	342
Windy Mouth 7	R	3	5	66.7	2	2,82	1,8	5523	545
Central Coast Regional District		3,482	3,921	12.6	1,340	25 122,26	0,2		
Bella Bella 1	R	1,104	1,211	9.7	363	6,06	199,8	2147	184
Bella Coola 1	R	705	873	23.8	253	12,95	67,4	2697	203
Central Coast, Subd. A	SRD	1,673	1,771	5.9	697	25 096,00	0,1	1656	166
Katit 1	R	¶	66	...	27	7,25	9,1	5121	391
Central Kootenay Regional District		51,073	58,099	13.8	23,497	23 236,68	2,5		
Castlegar	C	6,579	7,027	6.8	2,803	15,16	434,8	544	87
Central Kootenay, Subd. A	SRD	6,877 A	8,031	16.8	3,112	6 278,53	1,3	483	77
Central Kootenay, Subd. B	SRD	13,078 A	15,354	17.4	6,175	12 895,06	1,2	270	42
Central Kootenay, Subd. C	SRD	6,719 A	8,017	19.3	3,066	4 010,22	2,0	486	78
Creston	T	4,207 A	4,816	14.5	2,133	7,68	627,1	760	105
Creston 1	R	106	113	6.6	39	7,67	14,7	4934	352
Kaslo	VL	863	1,063	23.2	459	2,59	410,4	2349	193
Nakusp	VL	1,661 A	1,736	4.5	735	7,37	235,5	1674	167
Nelson	C	8,849 A	9,585	8.3	3,956	7,71	1 243,2	417	67
New Denver	VL	571	579	1.4	271	0,86	673,3	3344	226
Salmo	VL	1,069	1,202	12.4	496	1,66	724,1	2154	185
Silverton	VL	231	241	4.3	113	0,37	651,4	4475	278
Slocan	VL	263	335	27.4	139	0,80	418,8	4156	262
Central Okanagan Regional District		111,846	136,541	22.1	53,859	3 006,66	45,4		
Central Okanagan, Subd. A	SRD	2,468 A	3,446	39.6	1,233	1 288,56	2,7	1020	132
Central Okanagan, Subd. B	SRD	17,770	22,901	28.9	8,054	1 357,75	16,9	178	29
Duck Lake 7	R	1,315	1,892	43.9	640	1,84	1 028,3	1573	160
Kelowna	C	75,953 A	89,442	17.8	36,571	212,57	420,8	48	9
Lake Country	DM	7,622 A	9,007	18.2	3,295	121,57	74,1	436	72
Peachland	DM	3,459	4,524	30.8	1,857	15,95	283,6	802	111
Tsinstikeptum 9	R	2,682	4,545	69.5	1,929	5,83	779,6	797	110
Tsinstikeptum 10	R	577	784	35.9	280	2,59	302,7	2854	207
Columbia-Shuswap Regional District		41,665	48,116	15.5	19,038	30 179,68	1,6		
Chum Creek 2	R	103	72	-30.1	31	2,07	34,8	5096	382
Columbia-Shuswap, Subd. A	SRD	3,124	3,305	5.8	1,248	14 116,54	0,2	1049	133
Columbia-Shuswap, Subd. B	SRD	647	655	1.2	251	10 062,76	0,1	3134	220
Columbia-Shuswap, Subd. C	SRD	11,017	13,857	25.8	5,650	5 716,56	2,4	296	49
Golden	T	3,721	3,968	6.6	1,503	10,81	367,1	906	121

See note(s), endnote(s) and abbreviation(s) at the end of the publication. - Voir nota, note(s) de fin de document et abréviation(s) à la fin de la publication.

Table 10. Population and Dwelling Counts, for Census Divisions, Census Subdivisions (Municipalities) and Designated Places (1) (2), 1991 and 1996 Censuses - 100% Data

Tableau 10. Chiffres de population et des logements, divisions de recensement, subdivisions de recensement (municipalités) et localités désignées (1) (2), recensements de 1991 et 1996 - données intégrales

	CSD/ DPL type - Genre de SDR/ LD	Population			Dwellings, 1996 - Logements, 1996	Land area in square kilometres, 1996 - Superficie des terres en kilomètres carrés, 1996	Population density per square kilometre, 1996 - Densité de la population au kilomètre carré, 1996	CSD population rank, 1996 - Rang de la population des SDR, 1996	
		1991	1996	% change - Variation en %				National	Provincial
Hustalen 1	R	61	53	-13.1	24	5,70	9,3	5183	411
North Bay 5	R	78	105	34.6	36	2,80	37,5	4958	354
Okanagan (Part) 1	R	78	67	-14.1	22	15,99	4,2	5114	386
Quaaout 1	R	212	209	-1.4	97	13,99	14,9	4588	290
Revelstoke	C	7,729	8,047	4.1	3,174	34,09	236,1	482	76
Salmon Arm	DM	12,115	14,664	21.0	5,724	152,47	96,2	279	45
Salmon River 1	R	55	62	12.7	18	15,68	4,0	5152	401
Scotch Creek 4	R	26	30	15.4	13	8,29	3,6	5315	450
Sicamous	DM	2,501	2,827	13.0	1,190	13,12	215,5	1185	140
Switsemalph 3	R	59	57	-3.4	14	4,66	12,2	5173	409
Switsemalph 6	R	139	138	-0.7	43	3,11	44,4	4843	331
Switsemalph 7	R	0	0	...	0	1,04	—	5615	598
Comox-Strathcona Regional District †		82,729	97,666	18.1	38,244	19 851,16	4,9		
Ahaminaquus 12	R	127	134	5.5	30	0,18	744,4	4859	336
Aupe 6	R	1	0	-100.0	0	0,13	—	5615	598
Aupe 6A	R	0	0	...	0	0,52	—	5615	598
Campbell River	DM	25,259 A	28,851	14.2	11,036	129,49	222,8	148	25
Campbell River 11	R	¶	239	...	77	1,09	219,3	4484	279
Cape Mudge 10	R	199	189	-5.0	55	4,66	40,6	4656	303
Chenahkint 12	R	9	9	—	5	0,26	34,6	5470	515
Comox	T	9,477 A	11,069	16.8	4,309	14,47	765,0	368	60
Comox 1	R	211	214	1.4	87	0,57	375,4	4572	288
Comox-Strathcona, Subd. A	SRD	3,130	3,556	13.6	1,562	9 384,17	0,4	992	131
Comox-Strathcona, Subd. B	SRD	5,055 A	5,469	8.2	2,034	3 399,17	1,6	681	100
Comox-Strathcona, Subd. C	SRD	20,916 A	23,746	13.5	9,280	1 698,62	14,0	168	28
Denman Island Trust	IST	888	1,048	18.0	490	51,03	20,5	—	—
Hornby Island Trust	IST	924	989	7.0	500	30,11	32,8	—	—
Comox-Strathcona, Subd. D	SRD	196 A	205	4.6	57	5 162,33	—	4608	294
Courtenay	C	11,698 A	17,335	48.2	7,200	15,49	1 119,1	234	37
Cumberland	VL	2,220	2,548	14.8	988	7,42	343,4	1270	146
Gold River	VL	2,166	2,041	-5.8	766	12,28	166,2	1490	157
Houpsitas 6	R	147	166	12.9	38	0,91	182,4	4750	318
Matsayno 5	R	0 A	0	...	0	0,63	—	5615	598
Nuchatl 1	R	0	0	...	0	0,13	—	5615	598
Nuchatl 2	R	2	0	-100.0	0	0,26	—	5615	598
Oclucje 7	R	33 A	18	-45.5	5	0,11	163,6	5391	480
Pentledge 2 ¶	R	¶	¶	¶	¶	0,80	¶	—	—
Quinsam 12	R	140	184	31.4	53	1,29	142,6	4688	308
Saalyouck 6	R	0 A	0	...	0	0,18	—	5615	598
Sayward	VL	406	440	8.4	165	4,77	92,2	3787	247
Squirrel Cove 8	R	0	0	...	0	0,16	—	5615	598
Tahsis	VL	1,053	940	-10.7	372	5,07	185,4	2570	200
Tatpo-oose 10	R	0	0	...	0	0,10	—	5615	598
Tork 7	R	44	67	52.3	21	1,81	37,0	5114	386
Village Island 1	R	11	11	—	4	0,65	16,9	5449	507
Yuquot 1	R	8	3	-62.5	1	2,02	1,5	5560	565
Zeballos	VL	220	232	5.5	99	1,42	163,4	4510	280
Cowichan Valley Regional District		60,560	70,978	17.2	27,297	3 379,38	21,0		
Chemainus 13	R	562	557	-0.9	134	9,69	57,5	3405	231
Claoose 4	R	0	0	...	0	1,04	—	5615	598
Cowichan 1	R	1,488	1,696	14.0	398	23,08	73,5	1706	169
Cowichan 9	R	25	26	4.0	8	0,23	113,0	5338	460
Cowichan Lake	R	10	13	30.0	3	0,45	28,9	5434	500
Cowichan Valley, Subd. A	SRD	2,836	3,190	12.5	1,286	2 234,73	1,4	1076	134
Cowichan Valley, Subd. B	SRD	7,024 A	7,376	5.0	2,961	362,14	20,4	521	84
Thetis	IST	236	341	44.5	141	11,17	30,5	—	—
Cowichan Valley, Subd. C	SRD	11,598	14,137	21.9	5,337	377,04	37,5	292	47
Cowichan Valley, Subd. D	SRD	3,540 A	3,959	11.8	1,441	136,28	29,1	908	123
Duncan	C	4,301	4,583	6.6	2,148	1,85	2 477,3	793	108
Halalt 2	R	110	132	20.0	35	1,17	112,8	4864	337
Kil-pah-las 3	R	6	6	—	2	0,23	26,1	5510	539
Kuper Island 7	R	271	185	-31.7	61	8,70	21,3	4683	307
Ladysmith	T	4,875	6,456	32.4	2,555	7,53	857,4	589	94
Lake Cowichan	VL	2,241	2,856	27.4	1,097	8,12	351,7	1172	138
Lyacksun 3	R	1	0	-100.0	0	7,39	—	5615	598
Malachan 11	R	87	163	87.4	48	0,31	525,8	4761	321
Malahat 11	R	¶	99	...	17	2,25	44,0	4985	359
North Cowichan	DM	21,373	25,305	18.4	9,710	187,57	134,9	159	26
Oyster Bay 12	R	66	69	4.5	17	0,67	103,0	5105	383
Portier Pass 5	R	2	2	—	1	7,25	0,3	5573	573
Shingle Point 4	R	0	1	...	1	0,34	2,9	5604	591

See note(s), endnote(s) and abbreviation(s) at the end of the publication. - Voir nota, note(s) de fin de document et abréviation(s) à la fin de la publication.

Table 10. Population and Dwelling Counts, for Census Divisions, Census Subdivisions (Municipalities) and Designated Places (1) (2), 1991 and 1996 Censuses - 100% Data

Tableau 10. Chiffres de population et des logements, divisions de recensement, subdivisions de recensement (municipalités) et localités désignées (1) (2), recensements de 1991 et 1996 - données intégrales

	CSD/ DPL type - Genre de SDR/ LD	Population			Dwellings, 1996 - Logements, 1996	Land area in square kilometres, 1996 - Superficie des terres en kilomètres carrés, 1996	Population density per square kilometre, 1996 - Densité de la population au kilomètre carré, 1996	CSD population rank, 1996 - Rang de la population des SDR, 1996	
		1991	1996	% change - Variation en %				National	Provincial
Squaw-hay-one 11	R	39	42	7.7	9	0,28	150,0	5246	427
Theik 2	R	32	39	21.9	9	0,34	114,7	5271	434
Tsussie 6	R	73	86	17.8	19	0,16	537,5	5040	375
Wyah 3	R	0	0	...	0	0,54	--	5615	598
East Kootenay Regional District		52,368	56,366	7.6	22,017	28 344,34	2,0		
Bummers Flat 6	R	0	0	...	0	0,74	--	5615	598
Cassimayooks 5	R	1	5	400.0	2	0,62	8,1	5523	545
Columbia Lake 3	R	152	176	15.8	65	35,69	4,9	4716	316
Cranbrook	C	16,447	18,131	10.2	6,998	17,18	1 055,4	224	34
East Kootenay, Subd. A	SRD	3,906	4,563	16.8	1,885	10 943,87	0,4	796	109
East Kootenay, Subd. B	SRD	6,914	7,957	15.1	2,929	9 242,24	0,9	493	79
East Kootenay, Subd. C	SRD	3,433	3,574	4.1	1,361	7 612,05	0,5	987	130
Elkford	DM	2,846	2,729	-4.1	998	105,22	25,9	1212	143
Fernie	C	5,012	4,877	-2.7	1,915	13,66	357,0	750	103
Invermere	DM	2,207	2,687	21.7	1,043	8,70	308,9	1227	144
Isidore's Ranch 4	R	0	0	...	0	2,82	--	5615	598
Kimberley	C	6,531	6,738	3.2	2,869	58,19	115,8	564	91
Kootenay 1	R	128	160	25.0	50	71,78	2,2	4772	322
Radium Hot Springs	VL	395	530	34.2	217	5,73	92,5	3494	233
Shuswap	R	117	180	53.8	66	10,36	17,4	4705	313
Sparwood	DM	4,211	3,982	-5.4	1,591	173,07	23,0	902	120
Tobacco Plains 2	R	68	77	13.2	28	42,42	1,8	5079	378
Fort Nelson-Liard Regional District		5,038	5,856	16.2	1,908	82 560,80	0,1		
Fontas 1	R	6	6	--	1	1,19	5,0	5510	539
Fort Nelson	T	3,804	4,401	15.7	1,496	9,22	477,3	826	112
Fort Nelson 2	R	270	341	26.3	90	82,00	4,2	4131	260
Fort Nelson-Liard, Subd. A	SRD	883	1,005	13.8	293	82 463,98	--	2449	197
Kahntah 3	R	8	4	-50.0	3	1,61	2,5	5540	558
Prophet River 4	R	67	99	47.8	25	2,80	35,4	4985	359
Fraser Valley Regional District †		186,163 A	222,397	19.5	79,173	13 991,49	15,9		
Abbotsford	C	86,928 A	105,403	21.3	36,511	343,85	306,5	37	5
Aitchelitch 9	R	26	22	-15.4	7	0,18	122,2	5364	466
Albert Flat 5	R	13 A	13	--	3	0,66	19,7	5434	500
Ayawwits 15	R	5	0	-100.0	0	0,87	--	5615	598
Baptiste Smith 1A	R	0 A	0	...	0	0,20	--	5615	598
Baptiste Smith 1B	R	0 A	51	...	11	0,30	170,0	5197	413
Boothroyd 5A	R	0	0	...	0	2,59	--	5615	598
Boothroyd 6A	R	0	0	...	0	0,41	--	5615	598
Boston Bar 1A	R	0	0	...	0	0,46	--	5615	598
Bucktum 4	R	5	3	-40.0	1	0,20	15,0	5560	565
Chaumox 11	R	0	0	...	0	0,66	--	5615	598
Chawathil 4	R	159	145	-8.8	40	5,31	27,3	4832	329
Cheam 1	R	185	164	-11.4	57	4,66	35,2	4758	320
Chehalis 5	R	407	476	17.0	126	7,77	61,3	3661	241
Chilliwack	DM	49,531	60,186	21.5	22,535	262,50	229,3	82	16
Douglas 8	R	0	10	...	3	6,47	1,5	5461	513
Franks 10	R	0	0	...	0	0,44	--	5615	598
Fraser Valley, Subd. A	SRD	1,556 A	1,469	-5.6	611	5 347,36	0,3	1900	175
Fraser Valley, Subd. B	SRD	3,691	4,191	13.5	1,732	1 323,27	3,2	860	115
Fraser Valley, Subd. C	SRD	211	246	16.6	88	3 572,08	0,1	4464	277
Fraser Valley, Subd. D	SRD	210	356	69.5	99	37,65	9,5	4069	257
Fraser Valley, Subd. E	SRD	3,716 A	3,637	-2.1	1,357	2 580,14	1,4	974	129
Harrison Hot Springs	VL	655	898	37.1	424	5,98	150,2	2644	201
Holachten 8	R	72	283	293.1	113	1,09	259,6	4340	268
Hope	DM	5,728 A	6,247	9.1	2,538	39,39	158,6	608	96
Inkahtsaph 6	R	2	2	--	1	1,66	1,2	5573	573
Kahmoose 4	R	53	66	24.5	26	0,24	275,0	5121	391
Kent	DM	4,322	4,844	12.1	1,655	159,94	30,3	756	104
Kopchitchin 2	R	24	46	91.7	15	1,29	35,7	5228	419
Kuthlath 3	R	0 A	0	...	0	1,48	--	5615	598
Kwawkwawapilt 6	R	339	358	5.6	199	0,85	421,2	4063	256
Lakahahmen 11	R	18	206	1044.4	80	0,39	528,2	4605	293
Lukseetsissum 9 †	R	24	1	-91.7	1	0,66	1	5615	598
Matsqui Main 2	R	55	66	20.0	25	1,19	55,5	5121	391
Mission	DM	26,202	30,519	16.5	10,053	224,55	135,9	144	24
Ohamll 1	R	51	64	25.5	16	2,02	31,7	5136	399
Peters 1	R	48	44	-8.3	14	1,29	34,1	5233	421
Popkum 1	R	8	0	-100.0	0	2,91	--	5615	598
Puckatholitchin 11	R	8	5	-37.5	2	2,59	1,9	5523	545
Ruby Creek 2	R	0	0	...	0	0,26	--	5615	598

See note(s), endnote(s) and abbreviation(s) at the end of the publication. - Voir nota, note(s) de fin de document et abréviation(s) à la fin de la publication.

Table 10. Population and Dwelling Counts, for Census Divisions, Census Subdivisions (Municipalities) and Designated Places (1) (2), 1991 and 1996 Censuses - 100% Data

Tableau 10. Chiffres de population et des logements, divisions de recensement, subdivisions de recensement (municipalités) et localités désignées (1) (2), recensements de 1991 et 1996 - données intégrales

	CSD/ DPL type - Genre de SDR/ LD	Population			Dwellings, 1996 - Logements, 1996	Land area in square kilometres, 1996 - Superficie des terres en kilomètres carrés, 1996	Population density per square kilometre, 1996 - Densité de la population au kilomètre carré, 1996	CSD population rank, 1996 - Rang de la population des SDR, 1996	
		1991	1996	% change - Variation en %				National	Provincial
Sachteen 2	R	0 A	3	...	1	0,01	300,0	5560	565
Sachteen 2A	R	0 A	0	...	0	0,13	--	5615	598
Saddle Rock 9	R	5	5	--	1	0,39	12,8	5523	545
Samahquam 1	R	0 A	0	...	0	1,30	--	5615	598
Schelawat 1	R	8	5	-37.5	2	0,85	5,9	5523	545
Schkan 2	R	41	65	58.5	17	0,75	86,7	5132	397
Scowlitz 1	R	8	15	87.5	4	0,73	20,5	5412	488
Seabird Island	R	269	496	84.4	145	13,88	35,7	3587	238
Sho-ook 5	R	0	0	...	0	0,80	--	5615	598
Skawahlook 1	R	7	14	100.0	7	0,54	25,9	5424	494
Skookumchuck 4	R	25	44	76.0	16	2,59	17,0	5233	421
Skowkale 10	R	88	146	65.9	47	0,52	280,8	4829	328
Skowkale 11	R	11	18	63.6	5	0,13	138,5	5391	480
Skwah 4	R	220	219	-0.5	54	1,29	169,8	4557	286
Skwahla 2	R	0	9	...	1	0,15	60,0	5470	515
Skwali 3	R	0	0	...	0	1,42	--	5615	598
Skway 5	R	33	49	48.5	13	2,05	23,9	5208	414
Skweahm 10	R	56	89	58.9	31	0,88	101,1	5024	370
Soowahlie 14	R	164	191	16.5	61	3,76	50,8	4657	299
Speyum 3	R	1	6	500.0	2	1,48	4,1	5510	539
Spuzzum 1	R	20	37	85.0	12	1,42	26,1	5279	438
Squawkum Creek 3	R	58	65	12.1	20	1,29	50,4	5132	397
Squiaala 7	R	62	73	17.7	20	0,85	85,9	5091	381
Squiaala 8	R	8	8	--	3	0,39	20,5	5483	525
Stullawheets 8	R	16	16	--	6	0,53	30,2	5407	485
Swahliseah 14	R	4	0	-100.0	0	0,95	--	5615	598
Tipella 7	R	17	5	-70.6	4	0,04	125,0	5523	545
Tseatah 2	R	11	9	-18.2	3	1,29	7,0	5470	515
Tuckkwlowhum 1	R	6	24	300.0	7	0,26	92,3	5346	463
Tzeachten 13	R	555	575	3.6	287	2,11	272,5	3352	227
Upper Sumas 6	R	167	136	-18.6	44	2,67	50,9	4854	335
Yakweakwloose 12	R	33	40	21.2	12	0,18	222,2	5258	431
Yale Town 1	R	18	15	-16.7	6	0,05	300,0	5412	488
Fraser-Fort George Regional District		90,739	98,974	9.1	34,951	51 196,88	1.9		
Fort George 2	R	60	58	-3.3	18	2,59	22,4	5167	407
Fraser-Fort George, Subd. A	SRD	11,526	13,622	18.2	4,601	34 969,09	0,4	307	51
Fraser-Fort George, Subd. B	SRD	1,916 A	2,038	6.4	744	15 704,25	0,1	1492	158
Mackenzie	DM	5,796	5,997	3.5	1,943	192,44	31,2	628	98
McBride	VL	598 A	740	23.7	271	4,36	169,7	2944	210
McLeod Lake 1	R	62	66	6.5	27	3,88	17,0	5121	391
Parsnips 5	R	0	0	...	0	0,34	--	5615	598
Prince George	C	69,653	75,150	7.9	26,849	315,94	237,9	61	13
Valemount	VL	1,128	1,303	15.5	498	3,99	326,6	2050	182
Greater Vancouver Regional District †		1,602,590 A	1,831,665	14.3	697,429	2 820,66	649,4		
Anmore	VL	741	961	29.7	304	7,80	123,2	2532	199
Barnston Island 3	R	31	37	19.4	13	0,49	75,5	5279	438
Belcarra	VL	588 A	665	13.1	233	5,17	128,6	3113	219
Burnaby	C	158,858	179,209	12.8	69,053	88,45	2 026,1	20	3
Burrard Inlet 3	R	186	462	148.4	193	1,04	444,2	3711	242
Capilano 5	R	1,880	2,141	13.9	1,241	1,36	1 574,3	1437	152
Coquitlam	C	84,021	101,820	21.2	35,819	123,36	825,4	40	6
Coquitlam 1 f	R	10	1	1	1	0,03	1		
Coquitlam 2 f	R	4	1	1	1	0,78	1		
Delta	DM	88,978	95,411	7.2	31,595	168,50	566,2	46	8
Greater Vancouver, Subd. A	SRD	2,413 A	3,066	27.1	1,176	862,84	3,6	1100	135
Bowen Island Trust	IST	1,833	2,738	49.4	1,040	84,88	32,3		
Katzie 1	R	177	176	-0.6	53	0,34	517,6	4716	316
Katzie 2	R	19	29	52.6	12	0,21	138,1	5319	452
Langley	C	19,765	22,523	14.0	9,346	10,18	2 212,5	183	30
Langley	DM	66,040	80,179	21.4	26,664	303,05	264,6	52	11
Langley 5	R	8	3	-62.5	1	1,29	2,3	5560	565
Lions Bay	VL	1,328	1,347	1.4	490	2,33	578,1	2013	179
Maple Ridge	DM	48,422	56,173	16.0	19,807	259,78	216,2	88	17
Matsqui 4	R	454	443	-2.4	242	0,32	1 384,4	3775	246
McMillan Island 6	R	57	62	8.8	19	1,71	36,3	5152	401
Mission 1	R	283	321	13.4	96	0,36	891,7	4205	264
Musqueam 2	R	1,370	1,392	1.6	435	0,95	1 465,3	1965	178
Musqueam 4	R	6	7	16.7	2	0,57	12,3	5501	535
New Westminster	C	43,585	49,350	13.2	23,654	15,38	3 208,7	95	18
North Vancouver	C	38,436	41,475	7.9	19,568	10,77	3 851,0	113	20
North Vancouver	DM	75,157	80,418	7.0	27,962	161,61	497,6	51	10

See note(s), endnote(s) and abbreviation(s) at the end of the publication. - Voir nota, note(s) de fin de document et abréviation(s) à la fin de la publication.

Table 10. Population and Dwelling Counts, for Census Divisions, Census Subdivisions (Municipalities) and Designated Places (1) (2), 1991 and 1996 Censuses - 100% Data

Tableau 10. Chiffres de population et des logements, divisions de recensement, subdivisions de recensement (municipalités) et localités désignées (1) (2), recensements de 1991 et 1996 - données intégrales

	CSD/ DPL type - Genre de SDR/ LD	Population			Dwellings, 1996 - Logements, 1996	Land area in square kilometres, 1996 - Superficie des terres en kilomètres carrés, 1996	Population density per square kilometre, 1996 - Densité de la population au kilomètre carré, 1996	CSD population rank, 1996 - Rang de la population des SDR, 1996	
		1991	1996	% change - Variation en %				National	Provincial
Pitt Meadows	DM	11,235 A	13,436	19.6	4,733	85.61	156.9	309	52
Port Coquitlam	C	36,773	46,682	26.9	15,951	28.76	1 623.2	105	19
Port Moody	C	17,756 A	20,847	17.4	7,327	26.21	795.4	192	31
Richmond	C	126,624	148,867	17.6	51,212	124.20	1 198.6	24	4
Semiahmoo	R	218	200	-8.3	94	1.11	180.2	4626	297
Seymour Creek 2	R	65	33	-49.2	8	0.65	50.8	5296	444
Surrey	C	245,173	304,477	24.2	101,004	301.76	1 009.0	15	2
Tsawwassen	R	450	512	13.8	202	1.94	263.9	3549	235
University Endowment Area	SRD	4,534	6,833	50.7	2,797	14.13	483.6	556	90
Vancouver	C	471,844	514,008	8.9	221,251	113.09	4 545.1	9	1
West Vancouver	DM	38,783	40,882	5.4	16,084	89.09	458.9	115	21
White Rock	C	16,314	17,210	5.5	8,785	5.05	3 407.9	238	38
Whonnock 1	R	4	8	100.0	3	0.39	20.5	5483	525
Kitimat-Stikine Regional District		41,535 A	43,618	5.0	14,687	91 908.67	0.5		
Aiyansh 1	R	0	0	...	0	11.71	---	5615	598
Babine 17	R	89	121	36.0	39	0.82	147.6	4906	348
Bulkley River 19	R	112	49	-56.3	10	2.19	22.4	5208	414
Coryatsaqua 2	R	119	151	26.9	38	1.32	114.4	4811	326
Gitanmaax 1	R	555	638	15.0	187	9.26	68.9	3184	221
Gitanyow 1	R	308	408	32.5	93	4.04	101.0	3899	250
Gitsegukla 1	R	448	506	12.9	120	11.29	44.8	3560	237
Gitwangak 1	R	424	481	13.4	121	12.95	37.1	3641	239
Gitwinksihlkw 7	R	207	231	11.6	53	2.02	114.4	4515	281
Gitzault 24	R	0 A	0	...	0	0.67	---	5615	598
Hagwilget 1	R	185	262	41.6	75	1.27	206.3	4415	272
Hazelton	VL	339	347	2.4	139	2.86	121.3	4109	259
Iskut 6	R	189 A	271	43.4	73	0.10	2 710.0	4383	270
Kincolith 14	R	248	318	28.2	77	4.04	78.7	4217	265
Kispitox 1	R	532	553	3.9	150	12.12	45.6	3420	232
Kitamaat 2	R	518	558	7.7	169	1.68	332.1	3401	229
Kitasoo 1	R	313	311	-0.6	85	0.65	478.5	4245	266
Kitimat	DM	11,305	11,136	-1.5	3,926	259.59	42.9	366	58
Kitimat-Stikine, Subd. A	SRD	574 A	341	-40.6	130	55 358.03	---	4131	260
Kitimat-Stikine, Subd. B	SRD	2,244	2,098	-6.5	746	7 756.65	0.3	1456	154
Kitimat-Stikine, Subd. C	SRD	7,173	7,818	9.0	2,774	10 295.73	0.8	497	81
Kitimat-Stikine, Subd. D	SRD	390 A	210	-46.2	72	17 595.57	---	4584	289
Kitsumkaylum 1	R	191	248	29.8	71	0.39	635.9	4459	276
Kluachon Lake 1	R	0	0	...	0	0.16	---	5615	598
Kshish 4 and 4A	R	3	1	-66.7	1	3.13	0.3	5604	591
Kulspai 6	R	108	95	-12.0	26	0.18	527.8	4999	363
Lachkaltzap 9	R	420	598	42.4	146	14.94	40.0	3295	225
Moricetown 1	R	166	259	56.0	71	5.83	44.4	4422	273
New Aiyansh 1	R	621	739	19.0	188	2.31	319.9	2946	211
New Hazelton	DM	786	822	4.6	296	24.69	33.3	2792	206
Sik-e-dakh 2	R	168	177	5.4	60	4.04	43.8	4713	315
Stewart	DM	1,151	858	-25.5	312	488.67	1.8	2722	204
Telegraph Creek 6	R	81	96	18.5	38	0.24	400.0	4997	361
Telegraph Creek 6A	R	135	138	2.2	43	0.32	431.3	4843	331
Terrace	C	11,433	12,779	11.8	4,358	19.21	665.2	325	56
Kootenay Boundary Regional District		31,194	32,906	5.5	13,495	7 907.07	4.2		
Fruitvale	VL	2,062	2,117	2.7	779	2.60	814.2	1449	153
Grand Forks	C	3,585 A	3,994	11.4	1,703	10.35	385.9	898	119
Greenwood	C	725	784	8.1	341	2.54	308.7	2854	207
Kootenay Boundary, Subd. A	SRD	3,750 A	3,968	5.8	1,466	1 016.46	3.9	906	121
Kootenay Boundary, Subd. B	SRD	5,970 A	6,934	16.1	2,777	6 791.89	1.0	548	88
Midway	VL	611	686	12.3	279	12.30	55.8	3064	218
Montrose	VL	1,197	1,137	-5.0	402	1.31	867.9	2247	189
Rossland	C	3,559 A	3,802	6.8	1,467	49.03	77.5	938	126
Trail	C	7,921 A	7,696	-2.8	3,533	18.74	410.7	503	82
Warfield	VL	1,814	1,788	-1.4	748	1.85	966.5	1642	164
Mount Waddington Regional District †		13,896	14,601	5.1	5,449	21 464.42	0.7		
Alert Bay	VL	628	612	-2.5	262	1.74	351.7	3263	223
Alert Bay 1	R	149	204	36.9	62	0.65	313.8	4612	296
Alert Bay 1A	R	468	451	-3.6	151	2.59	174.1	3745	243
Apsagayu 1A	R	0 A	0	...	0	0.02	---	5615	598
Compton Island 6	R	0 A	0	...	0	0.58	---	5615	598
Dead Point 5 †	R	0	1	1	1	0.39	1	---	---
Fort Rupert 1	R	7	20	185.7	12	0.05	400.0	5376	472
Glen-Gla-Ouch 5	R	0 A	0	...	0	0.05	---	5615	598
Gwayasdums 1	R	41	28	-31.7	13	0.65	43.1	5327	454

See note(s), endnote(s) and abbreviation(s) at the end of the publication. - Voir nota, note(s) de fin de document et abréviation(s) à la fin de la publication.

Table 10. Population and Dwelling Counts, for Census Divisions, Census Subdivisions (Municipalities) and Designated Places (1) (2), 1991 and 1996 Censuses - 100% Data

Tableau 10. Chiffres de population et des logements, divisions de recensement, subdivisions de recensement (municipalités) et localités désignées (1) (2), recensements de 1991 et 1996 - données intégrales

	CSD/ DPL type - Genre de SDF/ LD	Population			Dwellings, 1996 - Logements, 1996	Land area in square kilometres, 1996 - Superficie des terres en kilomètres carrés, 1996	Population density per square kilometre, 1996 - Densité de la population au kilomètre carré, 1996	CSD population rank, 1996 - Rang de la population des SDR, 1996	
		1991	1996	% change - Variation en %				National	Provincial
Hope Island 1	R	0 A	0	...	0	35,63	--	5615	598
Hopetown 10A	R	4	10	150.0	2	0,26	38,5	5461	513
Karlukwees 1	R	0	0	...	0	0,10	--	5615	598
Kippase 2	R	270	287	6.3	87	0,12	2 391,7	4328	267
Mahmalilikullah 1	R	0 A	0	...	0	1,70	--	5615	598
Mount Waddington, Subd. A	SRD	1,039	1,052	1.3	432	13 689,64	0,1	2361	194
Mount Waddington, Subd. B	SRD	1,506	1,632	8.4	691	7 671,42	0,2	1747	173
Port Alice	VL	1,371	1,331	-2.9	546	7,38	180,4	2027	181
Port Hardy	DM	5,082	5,283	4.0	1,961	40,44	130,6	703	102
Port McNeill	T	2,641	2,925	10.8	1,038	7,06	414,3	1145	137
Quaee 7	R	99	130	31.3	39	1,29	100,8	4872	340
Quatsino Subdivision 18	R	193	217	12.4	59	0,09	2 411,1	4562	287
Quattishe 1	R	0	0	...	0	1,29	--	5615	598
Thomas Point 5	R	1	32	3100.0	9	0,63	50,8	5306	447
Tsulquate 4	R	397	387	-2.5	85	0,65	595,4	3969	253
Nanaimo Regional District		101,736	121,783	19.7	49,753	2 041,32	59,7		
Nanaimo	C	60,129	70,130	16.6	28,172	88,19	795,2	72	15
Nanaimo River 2	R	20	20	--	7	0,54	37,0	5376	472
Nanaimo River 3	R	47	41	-12.8	15	0,91	45,1	5254	429
Nanaimo River 4	R	127	184	44.9	54	0,65	283,1	4688	308
Nanaimo Town 1	R	305	183	-40.0	56	0,21	871,4	4692	311
Nanaimo, Subd. A	SRD	12,780	14,837	16.1	5,905	1 268,74	11,7	275	44
Gabriola	IST	2,579	3,412	32.3	1,573	52,81	64,6		
Nanaimo, Subd. B	SRD	15,619 A	19,930	27.6	8,203	653,84	30,5	199	32
Nanoose	R	139	190	36.7	60	0,51	372,5	4660	301
Parksville	C	7,381 A	9,472	28.3	4,254	15,93	594,6	418	68
Qualicum	R	52	68	30.8	19	0,66	103,0	5111	385
Qualicum Beach	T	5,137 A	6,728	31.0	3,008	11,14	603,9	565	92
North Okanagan Regional District		61,744	71,607	16.0	27,781	7 830,41	9,1		
Armstrong	C	3,200	3,906	22.1	1,518	5,29	738,4	917	125
Coldstream	DM	7,999	8,975	12.2	3,100	72,11	124,5	438	73
Enderby	C	2,128	2,754	29.4	1,174	3,85	715,3	1200	142
Enderby 2	R	240	267	11.3	83	19,06	14,0	4400	271
Harris 3	R	2 A	2	--	2	0,62	3,2	5573	573
Lumby	VL	1,265	1,689	33.5	633	5,08	332,5	1712	170
North Okanagan, Subd. A	SRD	3,318	3,997	20.5	1,444	2 085,55	1,9	896	118
North Okanagan, Subd. B	SRD	9,880 A	11,017	11.5	3,814	5 205,43	2,1	370	61
Okanagan (Part) 1	R	918	1,438	56.6	645	93,69	15,3	1925	176
Priest's Valley 6	R	355	423	19.2	191	0,26	1 626,9	3845	248
Spallumcheen	DM	4,717 A	5,322	12.8	1,851	264,38	20,1	701	101
Vernon	C	27,722 A	31,817	14.8	13,326	75,09	423,7	140	22
Okanagan-Similkameen Regional District †		66,701	75,933	13.8	32,426	10 410,60	7,3		
Alexis 9	R	10	11	10.0	3	1,68	6,5	5449	507
Ashmoia 10	R	49	39	-20.4	11	35,40	1,1	5271	434
Blind Creek 6	R	22	21	-4.5	8	0,81	25,9	5366	467
Chopaka	R	61	48	-21.3	14	15,13	3,2	5217	416
Chuchwayha 2 †	R	35	†	†	†	21,84	†		
Keremeos	VL	933	1,167	25.1	557	2,05	569,3	2200	188
Lower Similkameen 2	R	37	28	-24.3	13	12,95	2,2	5327	454
Okanagan-Similkameen, Subd. A	SRD	7,657	9,216	20.4	3,596	2 042,67	4,5	427	70
Okanagan-Similkameen, Subd. B	SRD	8,094 A	9,051	11.8	3,641	3 086,69	2,9	434	71
Okanagan-Similkameen, Subd. C	SRD	1,729 A	2,053	18.7	838	4 795,58	0,4	1482	155
Oliver	T	3,743	4,285	14.5	1,852	5,01	855,3	842	114
Osoyoos	T	3,557 A	4,021	13.0	1,864	9,06	443,8	890	116
Osoyoos 1	R	516	523	1.4	228	130,79	4,0	3517	234
Penticton	C	27,258	30,987	13.7	13,722	40,80	759,5	143	23
Penticton 1	R	908	1,073	18.2	519	131,50	8,2	2333	192
Princeton	T	2,839 A	2,826	-0.5	1,256	9,73	290,4	1186	141
Summerland	DM	9,253	10,584	14.4	4,304	68,91	153,6	384	63
Peace River Regional District		53,317	56,477	5.9	19,814	109 540,76	0,5		
Blueberry River 205	R	129	205	58.9	40	5,18	39,6	4608	294
Chetwynd	DM	2,843	2,980	4.8	1,077	15,34	194,3	1126	136
Dawson Creek	C	10,981	11,125	1.3	4,350	20,30	548,0	367	59
Doig River 206	R	101	120	18.8	29	18,13	6,6	4911	350
East Moberly Lake 169	R	160	179	11.9	55	30,23	5,9	4709	314
Fort St. John	C	14,156	15,021	6.1	5,508	21,73	691,3	273	43
Fort Ware 1	R	226	222	-1.8	53	1,99	111,6	4547	284
Halfway River 168	R	133	137	3.0	35	37,40	3,7	4849	333
Hudson's Hope	DM	985	1,122	13.9	425	949,37	1,2	2268	190

See note(s), endnote(s) and abbreviation(s) at the end of the publication. - Voir nota, nota(s) de fin de document et abréviation(s) à la fin de la publication.

Table 10. Population and Dwelling Counts, for Census Divisions, Census Subdivisions (Municipalities) and Designated Places (1) (2), 1991 and 1996 Censuses - 100% Data

Tableau 10. Chiffres de population et des logements, divisions de recensement, subdivisions de recensement (municipalités) et localités désignées (1) (2), recensements de 1991 et 1996 - données intégrales

	CSD/ DPL type - Genre de SDR/ LD	Population			Dwellings, 1996 - Logements, 1996	Land area in square kilometres, 1996 - Superficie des terres en kilomètres carrés, 1996	Population density per square kilometre, 1996 - Densité de la population au kilomètre carré, 1996	CSD population rank, 1996 - Rang de la population des SDR, 1996	
		1991	1996	% change - Variation en %				National	Provincial
Ingenika Point	S-E	0	0	...	0	1,95	—	5615	598
Peace River, Subd. B	SRD	8,820	10,292	16.7	3,227	77 879,76	0,1	391	66
Peace River, Subd. C	SRD	8,429	9,305	10.4	3,104	28 977,93	0,3	423	69
Pouce Coupe	VL	832	894	7.5	270	2,14	417,8	2654	202
Taylor	DM	821	1,031	25.6	350	16,06	64,2	2392	195
Tumbler Ridge	DM	4,650	3,775	-18.8	1,273	1 544,99	2,4	943	127
West Moberly Lake 168A	R	51	69	35.3	18	18,26	3,8	5105	363
Powell River Regional District		18,477	19,936	7.9	8,195	5 101,02	3,9		
Harwood Island 2	R	0	0	...	0	9,01	—	5615	598
Powell River	DM	12,991	13,131	1.1	5,345	29,14	450,6	314	54
Powell River, Subd. A	SRD	5,461	6,207	13.7	2,608	5 054,56	1,2	610	97
Lasqueti Island Trust	IST	326	374	14.7	180	67,50	5,5		
Sechelt (Part)	IGD	25	33	32.0	15	0,23	143,5	5296	444
Slammon 1	R	1	565	...	227	8,08	69,9	3372	228
Skeena-Queen Charlotte Regional District		24,287 A	24,795	2.1	8,801	20 028,17	1,2		
Dolphin Island 1	R	327	451	37.9	109	2,02	223,3	3745	243
Kulkayu 4	R	185	155	-16.2	39	1,61	96,3	4795	325
Masset	VL	1,476	1,293	-12.4	483	20,01	64,6	2057	183
Masset 1	R	632	692	9.5	207	3,24	213,6	3045	217
Port Clements	VL	483	558	15.5	219	11,38	49,0	3401	229
Port Edward	DM	739	700	-5.3	237	167,19	4,2	3029	214
Port Simpson 1	R	785	406	-48.3	117	0,51	796,1	3906	251
Prince Rupert	C	16,620	16,714	0.6	5,905	53,56	312,1	243	39
Skeena-Queen Charlotte, Subd. A	SRD	186 A	158	-15.1	73	8 967,60	—	4780	323
Skeena-Queen Charlotte, Subd. B	SRD	2,256	2,360	4.6	995	10 650,41	0,2	1332	150
Skidegate 1	R	469	695	48.2	237	4,04	172,0	3033	215
Tsimpsaan 2 North Part	R	129	613	375.2	180	146,60	4,2	3261	222
Squamish-Lillooet Regional District †		23,421	29,401	25.5	11,209	16 533,83	1,8		
Bridge River 1	R	101	131	29.7	41	39,76	3,3	4869	339
Cayoosh Creek 1	R	87	89	2.3	31	2,59	34,4	5024	370
Cheakamus 11	R	35	48	37.1	13	17,15	2,8	5217	416
Chilhil 6	R	79	64	-19.0	16	2,85	22,5	5136	399
Fountain 1	R	162	158	-2.5	49	1,94	81,4	4780	323
Fountain 3	R	13	14	7.7	3	1,94	7,2	5424	494
Fountain 10	R	0	12	...	2	0,91	13,2	5444	506
Fountain 11	R	7	4	-42.9	2	0,65	6,2	5540	558
Fountain 12	R	12	3	-75.0	1	0,65	4,6	5560	565
Fountain Creek 8	R	5	5	—	2	0,16	31,3	5523	545
Kowtain 17	R	31	39	25.8	11	0,16	243,8	5271	434
Lillooet	VL	1,782	1,988	11.6	787	3,98	499,5	1525	159
Lillooet 1	R	150	188	25.3	58	9,09	20,7	4675	305
McCartney's Flat 4	R	35	30	-16.7	9	1,72	17,4	5315	456
Mission 5	R	27	26	-3.7	9	0,32	81,3	5338	460
Mount Currie 1 †	R	1	1	1	1	0,65	1		
Mount Currie 2 †	R	1	1	1	1	0,65	1		
Mount Currie 6 †	R	1	1	1	1	16,10	1		
Mount Currie 8 †	R	1	1	1	1	3,49	1		
Mount Currie 10 †	R	1	1	1	1	0,26	1		
Necait 6	R	10	20	100.0	4	0,23	87,0	5376	472
Nequatque 1	R	114	132	15.8	47	2,59	51,0	4864	337
Nequatque 2	R	23	20	-13.0	4	0,10	200,0	5376	472
Nequatque 3A	R	5	3	-40.0	2	0,09	33,3	5560	565
Nesikep 6	R	8	11	37.5	3	7,77	1,4	5449	507
Nesuch 3 †	R	1	1	1	1	5,34	1		
Pashilqua 2	R	18	37	105.6	11	1,94	19,1	5279	438
Pavilion 1	R	73	76	4.1	22	8,86	8,6	5083	379
Pemberton	VL	502	855	70.3	329	4,09	209,0	2732	205
Seaichem 16	R	48	44	-8.3	22	0,10	440,0	5233	421
Seton Lake 5	R	4	7	75.0	5	0,32	21,9	5501	535
Seton Lake 5A	R	0	0	...	0	2,59	—	5615	598
Slosh 1	R	214	189	-11.7	62	9,67	19,5	4666	303
Slosh 1A	R	0	0	...	0	6,45	—	5615	598
Squamish	DM	11,709	13,994	19.5	4,935	100,85	138,8	295	48
Squamish-Lillooet, Subd. A	SRD	1,640	1,684	2.7	665	7 444,09	0,2	1714	171
Squamish-Lillooet, Subd. B	SRD	1,864	2,191	17.5	854	8 667,61	0,3	1413	151
Stawamus 24	R	71	21	-70.4	8	0,16	131,3	5366	467
Towinock 2	R	10	8	-20.0	4	2,20	3,6	5483	525
Walwakum 14	R	90	100	11.1	25	0,18	555,6	4980	358
Whistler	DM	4,459	7,172	60.8	3,160	163,55	43,9	534	86
Yekwaupsum 18	R	32	38	18.8	13	0,03	1 266,7	5277	437

See note(s), endnote(s) and abbreviation(s) at the end of the publication. - Voir nota, note(s) de fin de document et abréviation(s) à la fin de la publication.

Table 10. Population and Dwelling Counts, for Census Divisions, Census Subdivisions (Municipalities) and Designated Places (1) (2), 1991 and 1996 Censuses - 100% Data

Tableau 10. Chiffres de population et des logements, divisions de recensement, subdivisions de recensement (municipalités) et localités désignées (1) (2), recensements de 1991 et 1996 - données intégrales

	CSD/ DPL type - Genre de SDR/ LD	Population			Dwellings, 1996 - Logements, 1996	Land area in square kilometres, 1996 - Superficie des terres en kilomètres carrés, 1996	Population density per square kilometre, 1996 - Densité de la population au kilomètre carré, 1996	CSD population rank, 1996 - Rang de la population des SDR, 1996	
		1991	1996	% change - Variation en %				National	Provincial
Stikine Region		2,153	1,391	-35.4	571	116 143,66	--		
Dease Lake 9	R	0	104	...	24	1,29	80,6	4962	355
Five Mile 3	R	39	56	43.6	19	8,82	6,3	5176	410
Good Hope Lake	S-E	94	90	-4.3	37	0,43	209,3	5020	369
Liard River 3	R	0	0	...	0	2,19	--	5615	598
Lower Post	S-E	124	125	0.8	47	0,16	781,3	4888	343
Stikine, Subd. A	SRD	1,878	1,001	-46.7	433	116 128,60	--	2456	198
Tahltan 1	R	0	0	...	0	1,52	--	5615	598
Unnamed 10	R	18	15	-16.7	11	0,65	23,1	5412	488
Sunshine Coast Regional District		20,785	24,914	19.9	10,534	3 879,17	6,4		
Chekweip 26	R	1	28	...	16	0,31	90,3	5327	454
Chekweip 26A	R	2	0	-100.0	0	0,01	--	5615	598
Gibsons	T	3,140 A	3,732	18.9	1,680	4,24	880,2	954	128
Schaltuuch 27	R	0	0	...	0	0,01	--	5615	598
Secheit	DM	6,123	7,343	19.9	3,151	39,28	186,9	526	85
Secheit (Part)	IGD	703	736	4.7	295	10,77	68,3	2952	212
Sunshine Coast, Subd. A	SRD	10,817 A	13,075	20.9	5,392	3 824,55	3,4	316	55
Gambier	IST	115	120	4.3	65	68,91	1,7		
Thompson-Nicola Regional District		104,386	118,801	13.8	44,924	44 872,01	2,6		
105 Mile Post 2	R	6	5	-16.7	2	16,83	0,3	5523	545
Ashcroft	VL	1,714	1,858	8.4	760	7,67	242,2	1601	161
Ashcroft 4	R	51	67	31.4	26	0,31	131,4	5114	386
Basque 18	R	3	0	-100.0	0	6,30	--	5615	598
Bonaparte 3	R	121	122	0.8	38	9,84	12,4	4901	346
Cache Creek	VL	1,007	1,115	10.7	452	8,41	132,6	2283	191
Cameron Bar 13	R	0	0	...	0	0,34	--	5615	598
Canoe Creek 1	R	54	40	-25.9	9	0,65	61,5	5258	431
Canoe Creek 2	R	25	21	-16.0	7	17,53	1,2	5366	467
Chase	VL	2,083	2,460	18.1	1,048	2,73	901,1	1301	149
Chuchriaschin 5	R	0	0	...	0	0,13	--	5615	598
Chuchriaschin 5A	R	2	1	-50.0	1	0,06	16,7	5604	591
Clinton	VL	662	729	10.1	315	1,27	574,0	2969	213
Coldwater 1	R	262	282	7.6	88	20,72	13,6	4347	269
Douglas Lake 3	R	180	182	1.1	49	88,84	2,0	4697	312
Malhalaeden 14	R	7	7	--	2	0,39	17,9	5501	535
Malhalaeden 14A	R	0	4	...	1	1,14	3,5	5540	558
Hamilton Creek 2	R	2	2	--	1	0,13	15,4	5573	573
Hamilton Creek 7	R	0	0	...	0	16,99	--	5615	598
High Bar 1	R	3	2	-33.3	2	10,36	0,2	5573	573
Inkluckcheen 21	R	79	137	73.4	44	0,70	195,7	4849	333
Inklyuhkinatko 2	R	25	27	8.0	10	0,62	43,5	5335	458
Joeyaska 2	R	41	40	-2.4	12	1,04	38,5	5258	431
Kamloops	C	67,057	75,394	13.9	28,795	296,06	258,0	60	12
Kamloops 1	R	799	1,023	28.0	426	131,62	7,8	2406	196
Kanaka Bar 1A	R	21	47	123.8	9	0,75	62,7	5224	418
Kanaka Bar 2	R	2	21	950.0	6	0,57	36,8	5366	467
Kitzowit 20	R	12	9	-25.0	4	0,11	81,8	5470	515
Klahkamich 17	R	66	66	--	18	0,08	825,0	5121	391
Klahkowitz 5	R	0	0	...	0	0,85	--	5615	598
Kleetlekt 22	R	14	15	7.1	3	0,65	23,1	5412	488
Klickumcheen 18	R	95	96	1.1	29	0,13	738,5	4997	361
Kloklowuck 7	R	3	2	-33.3	1	0,90	2,2	5573	573
Kumcheen 1	R	55	32	-41.8	12	0,13	246,2	5306	447
Leon Creek 2	R	0	0	...	0	14,94	--	5615	598
Logan Lake	DM	2,379	2,492	4.7	991	323,64	7,7	1288	147
Louis Creek 4	R	22	13	-40.9	5	0,03	433,3	5434	500
Lower Hat Creek 2	R	49	62	26.5	12	10,46	5,9	5152	401
Lytton	VL	337 A	322	-4.5	137	6,06	53,1	4198	263
Lytton 4A	R	0	0	...	0	1,22	--	5615	598
Lytton 4E	R	4	9	125.0	3	0,89	10,1	5470	515
Lytton 9A	R	13	44	238.5	11	1,48	29,7	5233	421
Lytton 9B	R	1	1	--	1	0,71	1,4	5604	591
Lytton 27B	R	0	0	...	0	0,65	--	5615	598
Marble Canyon 3	R	1	67	...	18	2,63	25,5	5114	386
Merritt	C	6,898 A	7,631	10.6	2,812	23,74	321,4	506	83
Nekalliston 2	R	4	2	-50.0	1	1,43	1,4	5573	573
Neskainlith 1	R	48	86	79.2	28	10,85	7,9	5040	375
Neskonlith 2	R	71	66	-7.0	24	4,92	13,4	5121	391
Nickel Palm 4	R	6	16	166.7	4	1,29	12,4	5407	485
Nickeyeah 25	R	15	21	40.0	6	1,04	20,2	5366	467

See note(s), endnote(s) and abbreviation(s) at the end of the publication. - Voir nota, note(s) de fin de document et abréviation(s) à la fin de la publication.

Table 10. Population and Dwelling Counts, for Census Divisions, Census Subdivisions (Municipalities) and Designated Places (1) (2), 1991 and 1996 Censuses - 100% Data

Tableau 10. Chiffres de population et des logements, divisions de recensement, subdivisions de recensement (municipalités) et localités désignées (1) (2), recensements de 1991 et 1996 - données intégrales

	CSD/ DPL type - Genre de SDR/ LD	Population			Dwellings, 1996 - Logements, 1996	Land area in square kilometres, 1996 - Superficie des terres en kilomètres carrés, 1996	Population density per square kilometre, 1996 - Densité de la population au kilomètre carré, 1996	CSD population rank, 1996 - Rang de la population des SDR, 1996	
		1991	1996	% change - Variation en %				National	Provincial
Nicola Lake 1	R	137	140	2.2	35	9,32	15,0	4841	330
Nicola Mameet 1	R	268	385	43.7	138	49,21	7,8	3978	254
Nicomien 1	R	43	60	39.5	15	0,65	92,3	5160	405
Nkaih 10	R	4	5	25.0	3	1,14	4,4	5523	545
Nohomeen 23	R	8	14	75.0	3	0,16	87,5	5424	494
Nooaitch 10	R	98	121	23.5	32	7,76	15,6	4906	348
North Thompson 1	R	224	220	-1.8	78	2,90	75,9	4552	285
Nuuautin 2	R	111	123	10.8	29	1,29	95,3	4898	345
Oregon Jack Creek 3	R	2	3	50.0	1	0,79	3,8	5560	565
Oregon Jack Creek 5	R	0	0	...	0	4,12	...	5615	598
Papuyum 27	R	33	41	24.2	8	0,60	68,3	5254	429
Papuyum 27A	R	0	0	...	0	0,80	...	5615	598
Paul's Basin 2	R	16	20	25.0	9	6,47	3,1	5376	472
Pemynoo 9	R	5	1	-80.0	1	17,48	0,1	5604	591
Sahhalkum 4	R	206	251	21.8	80	10,62	23,6	4454	275
Seah 5	R	15	8	-46.7	5	0,96	8,3	5483	525
Shackan 11	R	63	61	-3.2	25	22,17	2,8	5157	404
Siska Flat 3	R	40	95	137.5	25	1,29	73,6	4999	363
Siska Flat 5A	R	0	0	...	0	0,23	...	5615	598
Siska Flat 5B	R	0	0	...	0	0,21	...	5615	598
Siska Flat 8	R	0	16	...	5	0,24	66,7	5407	485
Skeetchestn	R	154	184	19.5	81	78,37	2,3	4688	308
Skuppah 2A	R	0	0	...	0	0,19	...	5615	598
Skuppah 4	R	1	9	800.0	3	0,31	29,0	5470	515
Skwayaynope 26	R	8	14	75.0	3	0,93	15,1	5424	494
Spatsum 11	R	2	0	-100.0	0	0,70	...	5615	598
Spences Bridge 4	R	16	13	-18.8	7	0,13	100,0	5434	500
Spences Bridge 4C	R	6	15	150.0	5	0,08	187,5	5412	488
Spintlum Flat 3	R	7	5	-28.6	1	1,55	3,2	5523	545
Squaam 2	R	18	14	-22.2	8	0,31	45,2	5424	494
Staiyahanny 8	R	0	0	...	0	0,34	...	5615	598
Stryen 9	R	53	29	-45.3	5	1,29	22,5	5319	452
Thompson-Nicola, Subd. A	SRD	7,641	8,591	12.4	3,164	18 604,39	0,5	456	74
Thompson-Nicola, Subd. B	SRD	3,864	4,668	20.8	1,810	4 602,57	1,0	780	107
Thompson-Nicola, Subd. C	SRD	2,198	2,469	12.3	924	6 135,17	0,4	1297	148
Thompson-Nicola, Subd. D	SRD	2,186	2,595	18.7	1,074	12 355,09	0,2	1259	145
Thompson-Nicola, Subd. E	SRD	2,545	2,849	11.9	1,073	1 878,97	1,5	1177	139
Tsaukan 12	R	0	2	...	1	0,49	4,1	5573	573
Upper Hat Creek 1	R	27	31	14.8	9	9,84	3,2	5310	449
Upper Nepa 6	R	4	11	175.0	4	4,04	2,7	5449	507
Whispering Pines 4	R	29	43	48.3	18	4,53	9,5	5241	426
Yawaucht 11	R	5	11	120.0	2	1,11	9,9	5449	507
Zacht 5	R	17	9	-47.1	5	0,31	29,0	5470	515
Zoht 4	R	34	37	8.8	12	1,86	19,9	5279	438
Yukon Territory - Territoire du Yukon		27,797	30,766	10.7	11,584	531 843,62	0,1		
Yukon		27,797	30,766	10.7	11,584	531 843,62	0,1		
Beaver Creek	SET	104	131	26.0	48	123,13	1,1	4869	17
Burwash Landing	SET	77	58	-24.7	36	28,13	2,1	5167	23
Carcross	SET	183	196	7.1	84	37,06	5,3	4638	15
Carcross 4	R	90	81	-10.0	31	0,39	207,7	5067	21
Carmacks	VL	349	466	33.5	170	18,13	25,7	3700	8
Champagne Landing No. 10	S-E	23	8	-65.2	4	3,00	2,7	5483	30
Dawson	T	1,089	1,287	18.2	504	102,12	12,6	2061	4
Destruction Bay	SET	32	34	6.3	15	22,50	1,5	5291	26
Faro	T	1,221	1,261	3.3	471	197,40	6,4	2096	5
Haines Junction	VL	477	574	20.3	205	31,11	18,5	3357	7
Ibex Valley	HAM	240	322	34.2	114	184,08	1,7	4198	12
Johnson's Crossing	SET	17	5	-70.6	5	43,93	0,1	5523	31
Keno Hill	SET	36	24	-33.3	20	10,50	2,3	5346	27
Klloo Lake	S-E	2	1	-50.0	1	1,29	0,8	5604	32
Klukshu	S-E	1	0	-100.0	0	1,29	...	5615	33
Lake Laberge 1	R	0	22	...	9	1,28	17,2	5364	28
Marsh Lake 5	S-E	21	0	-100.0	0	2,70	...	5615	33
Mayo	VL	243	324	33.3	131	1,08	300,0	4191	11
Moosehide Creek 2	R	3	0	-100.0	0	1,97	...	5615	33
Mt. Lorne	HAM	316	399	26.3	145	138,75	2,9	3933	9
Old Crow	SET	256	278	8.6	106	104,00	2,7	4360	13
Pelly Crossing	SET	216	238	10.2	80	35,13	6,8	4492	14
Ross River	SET	324	352	8.6	119	65,63	5,4	4087	10
Stewart Crossing	SET	42	42	...	14	29,50	1,4	5246	25
Swift River	SET	14	15	7.1	8	9,38	1,6	5412	29

See note(s), endnote(s) and abbreviation(s) at the end of the publication. - Voir nota, note(s) de fin de document et abréviation(s) à la fin de la publication.

Table 10. Population and Dwelling Counts, for Census Divisions, Census Subdivisions (Municipalities) and Designated Places (1) (2), 1991 and 1996 Censuses - 100% Data

Tableau 10. Chiffres de population et des logements, divisions de recensement, subdivisions de recensement (municipalités) et localités désignées (1) (2), recensements de 1991 et 1996 - données intégrales

	CSD/ DPL type - Genre de SDR/ LD	Population			Dwellings, 1996 - Logements, 1996	Land area in square kilometres, 1996 - Superficie des terres en kilomètres carrés, 1996	Population density per square kilometre, 1996 - Densité de la population au kilomètre carré, 1996	CSD population rank, 1996 - Rang de la population des SDR, 1996	
		1991	1996	% change - Variation en %				National	Provincial
Tagish	SET	58	69	19.0	33	97,50	0,7	5105	22
Teslin	VL	181	189	4.4	73	2,30	82,2	4666	16
Teslin Post 13	R	131	120	-8.4	48	0,99	121,2	4911	18
Two and One-Half Mile Village	S-E	2	44	2100.0	14	0,17	258,8	5233	24
Two Mile Village	S-E	1	103	...	36	0,17	605,9	4967	20
Upper Liard	SET	162	111	-31.5	49	20,38	5,4	4938	19
Watson Lake	T	912	993	8.9	380	103,79	9,6	2467	6
Whitehorse	C	17,925	19,157	6.9	7,089	413,48	46,3	210	1
Whitehorse, Unorganized	UNO	1,594 A	1,908	19.7	803	7 569,98	0,3	1560	3
Yukon, Unorganized	UNO	1,456 A	1,954	34.2	739	522 441,38	--	1540	2
Northwest Territories - Territoires du Nord-Ouest		57,649	64,402	11.7	18,994	3 246 389,46	--		
Baffin Region		11,385	13,218	16.1	3,390	1 017 889,44	--		
Arctic Bay	HAM	543	639	17.7	138	174,55	3,7	3181	27
Baffin, Unorganized	UNO	246	270	9.8	21	1 016 416,70	--	4387	45
Broughton Island	HAM	461	488	5.9	128	129,03	3,8	3614	35
Cape Dorset	HAM	961	1,118	16.3	284	20,97	53,3	2275	16
Clyde River	HAM	565	708	25.3	138	266,88	2,7	3014	23
Grise Fiord	HAM	130	148	13.8	37	153,63	1,0	4820	52
Hall Beach	HAM	526	543	3.2	109	21,21	25,6	3446	31
Igloodik	HAM	936	1,174	25.4	245	103,60	11,3	2188	14
Iqaluit	T	3,552	4,220	18.8	1,364	45,06	93,7	851	2
Kimmirut	HAM	365	397	8.8	96	38,46	10,3	3940	39
Nanisivik	SET	294	287	-2.4	91	120,32	2,4	4328	43
Pangnirtung	HAM	1,135	1,243	9.5	312	2,07	600,5	2117	12
Pond Inlet	HAM	974	1,154	18.5	240	72,78	15,9	2218	15
Resolute Bay	HAM	171	198	15.8	53	175,00	1,1	4630	48
Sanikiluaq	HAM	526	631	20.0	134	149,18	4,2	3205	28
Fort Smith Region		27,553	30,225	9.7	9,773	610 455,88	--		
Detah	SET	150	190	26.7	56	0,91	208,8	4660	49
Enterprise	SET	49	86	75.5	31	248,82	0,3	5040	57
Fort Liard	HAM	485	512	5.6	144	148,39	3,5	3549	33
Fort Providence	HAM	645	748	16.0	223	214,52	3,5	2929	21
Fort Resolution	SET	515	536	4.1	183	277,02	1,9	3476	32
Fort Simpson	VL	1,142	1,257	10.1	421	95,33	13,2	2099	11
Fort Smith	T	2,480	2,441	-1.6	797	64,92	37,6	1309	5
Fort Smith, Unorganized	UNO	434 A	129	-70.3	44	608 509,71	--	4875	55
Hay River	T	3,253 A	3,611	11.0	1,224	132,46	27,3	980	3
Hay River Dene 1	R	216	253	17.1	70	132,26	1,9	4445	47
Jean Marie River	SET	49	53	8.2	18	15,53	3,4	5183	60
Kakisa	SET	39	36	-7.7	11	73,97	0,5	5286	62
Lutsel'k'e	SET	286	304	6.3	84	29,56	10,3	4265	41
Nahanni Butte	SET	85	75	-11.8	24	73,67	1,0	5088	58
Rae Lakes	SET	252	256	1.6	58	1,49	171,8	4431	46
Rae-Edzo	HAM	1,521	1,662	9.3	377	31,08	53,5	1727	7
Reliance	SET	10	2	-80.0	1	2,50	0,8	5573	66
Salt Plains 195	R	4	11	175.0	5	0,65	16,9	5449	64
Snare Lake	SET	127	135	6.3	35	1,29	104,7	4855	53
Trout Lake	SET	66	68	3.0	24	118,55	0,6	5111	59
Wha Ti	HAM	392	418	6.6	87	37,90	11,0	3866	38
Wrigley	SET	174	167	-4.0	49	142,97	1,2	4746	50
Yellowknife	C	15,179	17,275	13.8	5,807	102,38	168,7	236	1
Inuvik Region		8,491	9,024	6.3	2,806	394 014,90	--		
Aklavik	HAM	801	727	-9.2	218	15,54	46,8	2975	22
Colville Lake	SET	69	90	30.4	22	139,11	0,6	5020	56
Déline	CC	551	616	11.8	172	10,48	58,8	3248	29
Fort Good Hope	SET	602	644	7.0	176	48,21	13,4	3163	26
Fort McPherson	HAM	759	878	15.7	264	62,63	14,0	2687	19
Inuvik	T	3,206	3,296	2.8	1,135	62,17	53,0	1052	4
Inuvik, Unorganized	UNO	59	8	-86.4	7	393 004,50	--	5483	65
Norman Wells	T	627	798	27.3	285	134,59	5,9	2834	20
Paulatuk	SET	255	277	8.6	55	56,68	4,9	4365	44
Sachs Harbour	HAM	125	135	8.0	40	212,90	0,6	4855	53
Tsigehtchic	CC	144	162	12.5	49	154,03	1,1	4766	51
Tuktoyaktuk	HAM	918	943	2.7	254	11,24	83,9	2564	17
Tulita	HAM	375	450	20.0	129	102,82	4,4	3750	36
Keelewin Region		5,834	6,868	17.7	1,724	592 334,64	--		
Arviat	HAM	1,323	1,559	17.8	360	12,26	127,2	1823	8
Baker Lake	HAM	1,186	1,385	16.8	364	172,18	8,0	1971	9

See note(s), endnote(s) and abbreviation(s) at the end of the publication. - Voir nota, note(s) de fin de document et abréviation(s) à la fin de la publication.

Table 10. Population and Dwelling Counts, for Census Divisions, Census Subdivisions (Municipalities) and Designated Places (1) (2), 1991 and 1996 Censuses - 100% Data

Tableau 10. Chiffres de population et des logements, divisions de recensement, subdivisions de recensement (municipalités) et localités désignées (1) (2), recensements de 1991 et 1996 - données intégrales

	CSD/ DPL type - Genre de SDR/ LD	Population			Dwellings, 1996 - Logements, 1996	Land area in square kilometres, 1996 - Superficie des terres en kilomètres carrés, 1996	Population density per square kilometre, 1996 - Densité de la population au kilomètre carré, 1996	CSD population rank, 1996 - Rang de la population des SDR, 1996	
		1991	1996	% change - Variation en %				National	Provincial
Chesterfield Inlet	HAM	316	337	6.6	81	44,50	7,6	4148	40
Coral Harbour	HAM	578	669	15.7	151	1,55	431,6	3099	24
Keewatin, Unorganized	UNO	2	0	-100.0	0	591 393,30	--	5615	67
Rankin Inlet	HAM	1,706	2,058	20.6	583	24,19	85,1	1479	6
Repulse Bay	HAM	488	559	14.5	109	489,11	1,1	3393	30
Whale Cove	HAM	235	301	28.1	76	197,55	1,5	4275	42
Kitikmeot Region		4,386	5,067	15.5	1,301	631 694,60	--		
Bathurst Inlet	SET	18	18	--	4	13,34	1,3	5391	63
Bay Chimo	SET	53	51	-3.8	15	99,60	0,5	5197	61
Cambridge Bay	HAM	1,116	1,351	21.1	394	309,68	4,4	2009	10
Gjoa Haven	HAM	783	879	12.3	192	53,95	16,3	2685	18
Holman	HAM	361	423	17.2	125	93,95	4,5	3845	37
Kitikmeot, Unorganized	UNO	7	0	-100.0	0	630 773,93	--	5615	67
Kugluktuk	HAM	1,059	1,201	13.4	315	181,15	6,6	2158	13
Pelly Bay	HAM	409	496	21.3	98	16,12	30,8	3587	34
Taloyoak	HAM	580	648	11.7	158	152,88	4,2	3152	25

See note(s), endnote(s) and abbreviation(s) at the end of the publication. - Voir nota, note(s) de fin de document et abréviation(s) à la fin de la publication.

Table 11. Census Subdivisions (Municipalities) With the Largest Population, 1996 Census - 100% Data

Tableau 11. Subdivisions de recensement (municipalités) ayant les populations les plus importantes, recensement de 1996 - données intégrales

Rank Rang		Population			Population density per square kilometre, 1996 - Densité de la population au kilomètre carré, 1996
		1991	1996	% change - Variation en %	
1	Montréal, V (Que. - Qc)	1,017,669 A	1,016,376	-0.1	5 739,0
2	Calgary, C (Alta. - Alb.)	710,795 A	768,082	8.1	1 071,6
3	Toronto, C (Ont. - Ont.)	635,395	653,734	2.9	6 729,1
4	Winnipeg, C (Man. - Man.)	615,215 A	618,477	0.5	1 332,6
5	Edmonton, C (Alta. - Alb.)	616,741	616,306	-0.1	919,7
6	North York, C (Ont. - Ont.)	563,270 A	589,653	4.7	3 333,8
7	Scarborough, C (Ont. - Ont.)	524,598	558,960	6.6	2 977,9
8	Mississauga, C (Ont. - Ont.)	463,388	544,382	17.5	1 987,8
9	Vancouver, C (B.C. - C.-B.)	471,844	514,008	8.9	4 545,1
10	Laval, V (Que. - Qc)	314,398	330,393	5.1	1 346,3
11	Etobicoke, C (Ont. - Ont.)	309,993	328,718	6.0	2 652,4
12	London, C (Ont. - Ont.)	311,620 A	325,646	4.5	743,5
13	Ottawa, C (Ont. - Ont.)	313,987	323,340	3.0	2 935,5
14	Hamilton, C (Ont. - Ont.)	318,499	322,352	1.2	2 621,0
15	Surrey, C (B.C. - C.-B.)	245,173	304,477	24.2	1 009,0
16	Brampton, C (Ont. - Ont.)	234,445	268,251	14.4	1 012,1
17	Windsor, C (Ont. - Ont.)	191,435	197,694	3.3	1 643,5
18	Saskatoon, C (Sask. - Sask.)	186,067 A	193,647	4.1	1 415,7
19	Regina, C (Sask. - Sask.)	179,183 A	180,400	0.7	1 581,6
20	Burnaby, C (B.C. - C.-B.)	158,858	179,209	12.8	2 026,1
21	Kitchener, C (Ont. - Ont.)	168,282	178,420	6.0	1 320,2
22	Markham, T (Ont. - Ont.)	153,811	173,383	12.7	819,7
23	Québec, V (Que. - Qc)	167,517	167,264	-0.2	1 882,3
24	Richmond, C (B.C. - C.-B.)	126,624	148,867	17.6	1 198,6
25	York, C (Ont. - Ont.)	139,819 A	146,534	4.8	6 321,6
26	Burlington, C (Ont. - Ont.)	129,575	136,976	5.7	772,1
27	Oshawa, C (Ont. - Ont.)	129,344	134,364	3.9	936,9
28	Vaughan, C (Ont. - Ont.)	111,359	132,549	19.0	481,4
29	St. Catharines, C (Ont. - Ont.)	129,300	130,926	1.3	1 386,5
30	Oakville, T (Ont. - Ont.)	114,670	128,405	12.0	929,3
31	Longueuil, V (Que. - Qc)	129,808 A	127,977	-1.4	2 986,6
32	Nepean, C (Ont. - Ont.)	107,627	115,100	6.9	530,4
33	Cape Breton, RGM (N.S. - N.-É.)	117,403 A	114,733	-2.3	46,6
34	Halifax, C (N.S. - N.-É.)	114,455	113,910	-0.5	1 437,9
35	Thunder Bay, C (Ont. - Ont.)	113,946	113,662	-0.2	352,0
36	East York, BOR (Ont. - Ont.)	102,696	107,822	5.0	5 071,6
37	Abbotsford, C (B.C. - C.-B.)	86,928 A	105,403	21.3	306,5
38	Gloucester, C (Ont. - Ont.)	101,677	104,022	2.3	354,0
39	St. John's, C (Nfld. - T.-N.)	104,659 A	101,936	-2.6	236,1
40	Coquitlam, C (B.C. - C.-B.)	84,021	101,820	21.2	825,4
41	Richmond Hill, T (Ont. - Ont.)	80,142	101,725	26.9	1 023,2
42	Cambridge, C (Ont. - Ont.)	92,772	101,429	9.3	877,1
43	Saanich, DM (B.C. - C.-B.)	95,583 A	101,388	6.1	984,3
44	Gatineau, V (Que. - Qc)	92,284	100,702	9.1	716,1
45	Guelph, C (Ont. - Ont.)	88,444 A	95,821	8.3	1 099,9
46	Delta, DM (B.C. - C.-B.)	88,978	95,411	7.2	566,2
47	Sudbury, C (Ont. - Ont.)	92,884	92,059	-0.9	350,4
48	Kelowna, C (B.C. - C.-B.)	75,953 A	89,442	17.8	420,8
49	Brantford, C (Ont. - Ont.)	81,997	84,764	3.4	1 190,2
50	Montréal-Nord, V (Que. - Qc)	85,516	81,581	-4.6	7 396,3

See note(s), endnote(s) and abbreviation(s) at the end of the publication. - Voir nota, note(s) de fin de document et abréviation(s) à la fin de la publication.

Table 12. Census Subdivisions (Municipalities) With the Greatest Percentage Population Growth (3), 1991 and 1996 Censuses - 100% Data

Tableau 12. Subdivisions de recensement (municipalités) présentant le taux de croissance démographique le plus élevé (3), recensements de 1991 et 1996 - données intégrales

Rank Rang		Population			Population density per square kilometre, 1996 - Densité de la population au kilomètre carré, 1996
		1991	1996	% change - Variation en %	
1	Whistler, DM (B.C. - C.-B.)	4,459	7,172	60.8	43,9
2	Saint-Colomban, P (Que. - Qc)	3,638 A	5,569	53.1	59,4
3	University Endowment Area, SRD (B.C. - C.-B.)	4,534	6,833	50.7	483,6
4	Courtenay, C (B.C. - C.-B.)	11,698 A	17,335	48.2	1 119,1
5	Canmore, T (Alta. - Alb.)	5,681	8,354	47.1	124,5
6	Saint-Émile, V (Que. - Qc)	6,916 A	9,889	43.0	1 127,6
7	Cochrane, T (Alta. - Alb.)	5,267 A	7,424	41.0	461,4
8	Sainte-Catherine, V (Que. - Qc)	9,805	13,724	40.0	1 514,8
9	Masson-Angers, V (Que. - Qc)	5,753	7,989	38.9	143,7
10	La Plaine, V (Que. - Qc)	10,576	14,413	36.3	363,0
11	Wasaga Beach, T (Ont. - Ont.)	6,457 A	8,698	34.7	156,4
12	Notre-Dame-de-l'Île-Perrot, P (Que. - Qc)	5,261 A	7,059	34.2	258,2
13	Lavaltrie, VL (Que. - Qc)	4,365	5,821	33.4	2 180,1
14	Saint-Lin, M (Que. - Qc)	7,029 A	9,336	32.8	82,1
15	Ladysmith, T (B.C. - C.-B.)	4,875	6,456	32.4	857,4
16	Qualicum Beach, T (B.C. - C.-B.)	5,137 A	6,728	31.0	603,9
17	Blainville, V (Que. - Qc)	22,679	29,603	30.5	536,3
18	Val-des-Monts, M (Que. - Qc)	5,551	7,231	30.3	15,9
19	Central Okanagan, Subd. B, SRD (B.C. - C.-B.)	17,770	22,901	28.9	16,9
20	Parksville, C (B.C. - C.-B.)	7,381 A	9,472	28.3	594,6
21	Kanata, C (Ont. - Ont.)	37,344	47,909	28.3	362,4
22	Airdrie, C (Alta. - Alb.)	12,456	15,946	28.0	758,6
23	Varennes, V (Que. - Qc)	14,758	18,842	27.7	200,5
24	Nanaimo, Subd. B, SRD (B.C. - C.-B.)	15,619 A	19,930	27.6	30,5
25	Saint-Jean-Chrysostome, V (Que. - Qc)	12,717	16,161	27.1	194,9
26	Port Coquitlam, C (B.C. - C.-B.)	36,773	46,682	26.9	1 623,2
27	Richmond Hill, T (Ont. - Ont.)	80,142	101,725	26.9	1 023,2
28	Saint-Élie-d'Orford, M (Que. - Qc)	4,854 A	6,148	26.7	61,5
29	Okotoks, T (Alta. - Alb.)	6,723 A	8,510	26.6	540,0
30	Mirabel, V (Que. - Qc)	17,971	22,689	26.3	46,1
31	Barrie, C (Ont. - Ont.)	62,728	79,191	26.2	1 031,3
32	Strathmore, T (Alta. - Alb.)	4,190 A	5,282	26.1	498,8
33	Columbia-Shuswap, Subd. C, SRD (B.C. - C.-B.)	11,017	13,857	25.8	2,4
34	Foothills No. 31, MD (Alta. - Alb.)	10,909 A	13,714	25.7	3,9
35	Newmarket, T (Ont. - Ont.)	45,474	57,125	25.6	1 590,8
36	Oxford-on-Rideau, TP (Ont. - Ont.)	5,513 A	6,876	24.7	26,5
37	Surrey, C (B.C. - C.-B.)	245,173	304,477	24.2	1 009,0
38	Chambly, V (Que. - Qc)	15,893	19,716	24.1	786,8
39	Sandwich South, TP (Ont. - Ont.)	5,349	6,618	23.7	59,9
40	LaSalle, T (Ont. - Ont.)	16,628	20,566	23.7	313,5
41	Saint-Lazare, P (Que. - Qc)	9,055 A	11,193	23.6	165,6
42	Rocky View No. 44, MD (Alta. - Alb.)	18,939 A	23,326	23.2	5,8
43	Sylvan Lake, T (Alta. - Alb.)	4,210 A	5,178	23.0	633,0
44	Lachenaie, V (Que. - Qc)	15,052 A	18,489	22.8	432,5
45	Cantley, M (Que. - Qc)	4,424	5,425	22.6	41,3
46	Clarington, T (Ont. - Ont.)	49,479	60,615	22.5	99,7
47	Saint-Amable, M (Que. - Qc)	5,804	7,105	22.4	190,6
48	Saint-Luc, V (Que. - Qc)	15,008	18,371	22.4	358,8
49	Deux-Montagnes, V (Que. - Qc)	13,035	15,953	22.4	2 636,9
50	Lafontaine, VL (Que. - Qc)	7,365	9,008	22.3	583,0

See note(s), endnote(s) and abbreviation(s) at the end of the publication. - Voir nota, note(s) de fin de document et abréviation(s) à la fin de la publication.

Table 13. Census Subdivisions (Municipalities) With the Greatest Percentage Population Decline (3), 1991 and 1996 Censuses - 100% Data

Tableau 13. Subdivisions de recensement (municipalités) présentant le taux de décroissance démographique le plus élevé (3), recensements de 1991 et 1996 - données intégrales

Rank Rang		Population			Population density per square kilometre, 1996 - Densité de la population au kilomètre carré, 1996
		1991	1996	% change Variation en %	
1	Annapolis, Subd. A, SCM (N.S. - N.-É.)	8,554	6,710	-21.6	11,2
2	Placentia, T (Nfld. - T.-N.)	5,515 A	5,013	-9.1	86,4
3	Miramichi, C (N.B. - N.-B.)	21,165 A	19,241	-9.1	109,9
4	Yarmouth, TP (Ont. - Ont.)	7,820 A	7,148	-8.6	25,9
5	Flin Flon (Part), C (Man. - Man.)	7,119	6,572	-7.7	569,0
6	Portage la Prairie, RM (Man. - Man.)	7,156	6,627	-7.4	3,5
7	Channel-Port aux Basques, T (Nfld. - T.-N.)	5,644	5,243	-7.1	138,6
8	Guysborough, MD (N.S. - N.-É.)	6,389 A	5,942	-7.0	2,6
9	Labrador City, T (Nfld. - T.-N.)	9,061	8,455	-6.7	1 306,8
10	LeMoyne, V (Que. - Qc)	5,412	5,052	-6.7	5 262,5
11	Shawinigan, V (Que. - Qc)	19,931	18,678	-6.3	711,0
12	New Liskeard, T (Ont. - Ont.)	5,431	5,112	-5.9	796,3
13	Kirkland Lake, T (Ont. - Ont.)	10,440	9,905	-5.1	36,7
14	Inverness, Subd. A, SCM (N.S. - N.-É.)	6,947	6,595	-5.1	3,4
15	Vanier, C (Ont. - Ont.)	18,150	17,247	-5.0	5 886,3
16	Crowsnest Pass, T (Alta. - Alb.)	6,680 A	6,356	-4.9	16,8
17	Iroquois Falls, T (Ont. - Ont.)	5,999	5,714	-4.8	8,3
18	Montréal-Nord, V (Que. - Qc)	85,516	81,581	-4.6	7 396,3
19	Port-Cartier, V (Que. - Qc)	7,383	7,070	-4.2	80,9
20	Wood Buffalo, SM (Alta. - Alb.)	36,771 A	35,213	-4.2	0,6
21	Sudbury, Unorganized, North Part, UNO (Ont. - Ont.)	7,463	7,147	-4.2	0,2
22	Sorel, V (Que. - Qc)	24,253 A	23,248	-4.1	611,1
23	Chatham, TP (Ont. - Ont.)	6,594 A	6,321	-4.1	17,8
24	Bathurst, C (N.B. - N.-B.)	14,409	13,815	-4.1	151,9
25	Sillery, V (Que. - Qc)	12,519	12,003	-4.1	1 783,5
26	Queens, Subd. B, SCM (N.S. - N.-É.)	6,528	6,263	-4.1	4,4
27	Thompson, C (Man. - Man.)	14,977	14,385	-4.0	853,7
28	La Tuque, V (Que. - Qc)	12,577 A	12,102	-3.8	20,2
29	Clare, MD (N.S. - N.-É.)	9,654	9,298	-3.7	11,0
30	Grand Falls-Windsor, T (Nfld. - T.-N.)	14,693	14,160	-3.6	249,9
31	Salaberry-de-Valleyfield, V (Que. - Qc)	27,598	26,600	-3.6	968,3
32	The Pas, T (Man. - Man.)	6,166	5,945	-3.6	208,9
33	Elliot Lake, C (Ont. - Ont.)	14,089	13,588	-3.6	18,0
34	Inverness, Subd. B, SCM (N.S. - N.-É.)	6,352	6,132	-3.5	8,5
35	Campbellton, C (N.B. - N.-B.)	8,699	8,404	-3.4	485,8
36	Thetford Mines, V (Que. - Qc)	18,251 A	17,635	-3.4	520,1
37	Asbestos, V (Que. - Qc)	6,487	6,271	-3.3	465,6
38	Saint John, C (N.B. - N.-B.)	74,969	72,494	-3.3	224,5
39	Digby, MD (N.S. - N.-É.)	9,230	8,926	-3.3	5,5
40	Smiths Falls, T (Ont. - Ont.)	9,439 A	9,131	-3.3	1 113,5
41	Hampstead, V (Que. - Qc)	7,219 A	6,986	-3.2	3 946,9
42	Dartmouth, C (N.S. - N.-É.)	67,798	65,629	-3.2	1 120,5
43	Raleigh, TP (Ont. - Ont.)	5,749	5,566	-3.2	19,3
44	Sidney, TP (Ont. - Ont.)	16,702	16,172	-3.2	57,9
45	Saint-Jean-sur-Richelieu, V (Que. - Qc)	37,607	36,435	-3.1	768,3
46	Tracy, V (Que. - Qc)	13,181	12,773	-3.1	668,4
47	Contrecoeur, M (Que. - Qc)	5,501	5,331	-3.1	86,7
48	Matane, V (Que. - Qc)	12,756	12,364	-3.1	507,8
49	Kapuskasing, T (Ont. - Ont.)	10,344	10,036	-3.0	119,6
50	Pictou, Subd. A, SCM (N.S. - N.-É.)	6,841	6,641	-2.9	8,7

See note(s), endnote(s) and abbreviation(s) at the end of the publication. - Voir nota, note(s) de fin de document et abréviation(s) à la fin de la publication.

Table 14. Population Counts, for Urban Areas, Showing Census Subdivisions (Municipalities) (2), 1996 Census - 100% Data

Tableau 14. Chiffres de population des régions urbaines, par subdivisions de recensement (municipalités) (2), recensement de 1996 - données intégrales

	Population			Population	
	Urban - Urbaine	CSD - SDR		Urban - Urbaine	CSD - SDR
			Arthur, VL	2,139	2,139
Abbotsford (B.C. - C.-B.)	117,389		Asbestos (Que. - Qc)	6,271	
Abbotsford, C	93,874	105,403	Asbestos, V	6,271	6,271
Mission, DM	23,515	30,519			
Acton (Ont. - Ont.)	7,632		Ashcroft (B.C. - C.-B.)	1,858	
Halton Hills, T	7,632	42,390	Ashcroft, VL	1,858	1,858
Acton Vale (Que. - Qc)	4,685		Assiniboia (Sask. - Sask.)	2,653	
Acton Vale, V	4,685	4,685	Assiniboia, T	2,653	2,653
Airdrie (Alta. - Alb.)	15,946		Athabasca (Alta. - Alb.)	2,313	
Airdrie, C	15,946	15,946	Athabasca, T	2,313	2,313
Albanel (Que. - Qc)	1,111		Atikokan (Ont. - Ont.)	3,961	
Albanel, M	1,111	2,540	Atikokan, TP	3,961	4,043
Alberton (P.E.I. - I.-P.-É.)	1,084		Attawapiskat 91A (Ont. - Ont.)	1,258	
Alberton, T	1,084	1,084	Attawapiskat 91A, R	1,258	1,258
Aldergrove (B.C. - C.-B.)	11,511		Aylmer (Ont. - Ont.)	7,018	
Langley, DM	11,511	80,179	Aylmer, T	7,018	7,018
Alençon (Que. - Qc)	1,381		Ayr (Ont. - Ont.)	3,151	
Saint-Ignace-de-Loyola, P	1,381	1,883	North Dumfries, TP	3,151	7,817
Alexandria (Ont. - Ont.)	3,531		Badger (Nfld. - T.-N.)	997	
Alexandria, T	3,531	3,531	Badger, T	997	997
Alfred (Ont. - Ont.)	1,228		Bagotville CFB-BFC (Que. - Qc)	1,211	
Alfred, VL	1,228	1,228	La Baie, V	1,211	21,057
Alliston (Ont. - Ont.)	8,225		Baie Verte (Nfld. - T.-N.)	1,185	
New Tecumseth, T	8,225	22,902	Baie Verte, T	1,185	1,708
Alma (Que. - Qc)	25,148		Baie-Comeau (Que. - Qc)	11,597	
Alma, V	23,256	26,127	Baie-Comeau, V	11,597	25,554
Delisle, M	1,892	4,256	Baie-Saint-Paul (Que. - Qc)	3,710	
Almonte (Ont. - Ont.)	4,611		Baie-Saint-Paul, P	141	2,412
Almonte, T	4,611	4,611	Baie-Saint-Paul, V	3,569	3,569
Altona (Man. - Man.)	3,286		Banff (Alta. - Alb.)	6,098	
Altona, T	3,286	3,286	Banff, T	6,098	6,098
Amherst (N.S. - N.-É.)	9,669		Barraute (Que. - Qc)	1,159	
Amherst, T	9,669	9,669	Barraute, M	1,159	2,134
Amherstburg (Ont. - Ont.)	10,245		Barrhead (Alta. - Alb.)	4,239	
Amherstburg, T	10,245	10,245	Barrhead, T	4,239	4,239
Amos (Que. - Qc)	10,102		Barrie (Ont. - Ont.)	99,463	
Amos, V	10,102	13,632	Barrie, C	79,191	79,191
Amqui (Que. - Qc)	5,207		Innisfil, T	16,937	24,711
Amqui, V	5,207	6,800	Springwater, TP	3,335	14,793
Angers (Que. - Qc)	3,914		Barry's Bay (Ont. - Ont.)	1,158	
Masson-Angers, V	3,914	7,989	Barry's Bay, VL	1,086	1,086
Angus - Borden CFB-BFC (Ont. - Ont.)	9,723		Sherwood, Jones and Burns, TP	72	2,140
Essa, TP	9,723	16,363	Bassano (Alta. - Alb.)	1,272	
Antigonish (N.S. - N.-É.)	5,302		Bassano, T	1,272	1,272
Antigonish, T	4,860	4,860	Bathurst (N.B. - N.-B.)	16,016	
Antigonish, Subd. A, SCM	442	7,557	Bathurst, C	11,296	13,815
Arborg (Man. - Man.)	1,012		Beresford, T	4,720	4,720
Arborg, VL	1,012	1,012	Bay Roberts (Nfld. - T.-N.)	9,920	
Armstrong (B.C. - C.-B.)	3,906		Bay Roberts, T	5,472	5,472
Armstrong, C	3,906	3,906	Bishop's Cove, COM	282	282
Arnold's Cove (Nfld. - T.-N.)	1,115		Spaniard's Bay, T	2,132	2,771
Arnold's Cove, T	1,115	1,115	Upper Island Cove, T	2,034	2,034
Arnprior (Ont. - Ont.)	7,925		Beausville (Ont. - Ont.)	7,699	
Arnprior, T	7,113	7,113	Lincoln, T	7,699	18,801
McNab, TP	812	5,765	Beauceville (Que. - Qc)	3,751	
Arthur (Ont. - Ont.)	2,139		Beauceville, V	3,751	3,751
			Beaumont (Alta. - Alb.)	5,810	
			Beaumont, T	5,810	5,810

See note(s), endnote(s) and abbreviation(s) at the end of the publication. - Voir nota, note(s) de fin de document et abréviation(s) à la fin de la publication.

Table 14. Population Counts, for Urban Areas, Showing Census Subdivisions (Municipalities) (2), 1996 Census - 100% Data

Tableau 14. Chiffres de population des régions urbaines, par subdivisions de recensement (municipalités) (2), recensement de 1996 - données intégrales

	Population			Population	
	Urban - Urbaine	CSD - SDR		Urban - Urbaine	CSD - SDR
Beaupré (Que. - Qc)	5,309		Bonaventure (Que. - Qc)	1,509	
Beaupré, V	2,286	2,799	Bonaventure, M	1,509	2,884
Sainte-Anne-de-Beaupré, V	3,023	3,023	Bonavista (Nfld. - T.-N.)	4,502	
Beausejour (Man. - Man.)	2,712		Bonavista, T	4,502	4,526
Beausejour, T	2,712	2,712	Bonnyville (Alta. - Alb.)	5,100	
Beaverlodge (Alta. - Alb.)	1,997		Bonnyville, T	5,100	5,100
Beaverlodge, T	1,997	1,997	Botwood (Nfld. - T.-N.)	3,613	
Beaverton (Ont. - Ont.)	3,009		Botwood, T	3,613	3,613
Brock, TP	3,009	11,705	Boucitouche (N.B. - N.-B.)	1,919	
Bedford (Que. - Qc)	2,748		Boucitouche, T	1,919	2,459
Bedford, V	2,748	2,748	Bourget (Ont. - Ont.)	970	
Beeton (Ont. - Ont.)	2,886		Clarence, TP	970	10,563
New Tecumseth, T	2,886	22,902	Bow Island (Alta. - Alb.)	1,688	
Belleville (Ont. - Ont.)	62,243		Bow Island, T	1,688	1,688
Belleville, C	37,083	37,083	Bowmanville - Newcastle (Ont. - Ont.)	27,594	
Murray, TP	34	7,355	Clarington, T	27,594	60,615
Sidney, TP	7,947	16,172	Bracebridge (Ont. - Ont.)	7,630	
Trenton, C	17,179	17,179	Bracebridge, T	7,630	13,223
Bellevue (Alta. - Alb.)	1,046		Bradford (Ont. - Ont.)	14,869	
Crowsnest Pass, T	1,046	6,356	Bradford West Gwillimbury, T	14,869	20,213
Belmont (Ont. - Ont.)	1,632		Brandon (Man. - Man.)	39,175	
Belmont, VL	1,632	1,632	Brandon, C	39,175	39,175
Beloeil (Que. - Qc)	40,701		Brantford (Ont. - Ont.)	84,764	
Beloeil, V	19,294	19,294	Brantford, C	84,764	84,764
McMasterville, M	3,813	3,813	Bridgenorth - Chemong Park Area (Ont. - Ont.)	1,671	
Mont-Saint-Hilaire, V	10,274	13,064	Smith, TP	1,671	9,200
Otterburn Park, V	7,320	7,320	Bridgetown (N.S. - N.-É.)	994	
Bernierville (Que. - Qc)	1,871		Bridgetown, T	994	994
Bernierville, VL	1,871	1,871	Bridgewater (N.S. - N.-É.)	7,351	
Berthierville (Que. - Qc)	3,952		Bridgewater, T	7,351	7,351
Berthierville, V	3,952	3,952	Brighton (Ont. - Ont.)	4,584	
Berwick (N.S. - N.-É.)	2,195		Brighton, T	4,584	4,584
Berwick, T	2,195	2,195	Brockville (Ont. - Ont.)	22,714	
Biggar (Sask. - Sask.)	2,312		Brockville, C	21,752	21,752
Biggar, T	2,312	2,351	Elizabethtown, TP	962	7,761
Bishop's Falls (Nfld. - T.-N.)	3,972		Brooklin (Ont. - Ont.)	2,063	
Bishop's Falls, T	3,972	4,048	Whitby, T	2,063	73,794
Black Diamond (Alta. - Alb.)	3,349		Brooks (Alta. - Alb.)	10,093	
Black Diamond, T	1,811	1,811	Brooks, T	10,093	10,093
Foothills No. 31, MD	11	13,714	Brownsburg (Que. - Qc)	2,583	
Turner Valley, T	1,527	1,527	Brownsburg, VL	2,583	2,583
Blackfalds (Alta. - Alb.)	2,001		Brussels (Ont. - Ont.)	1,131	
Blackfalds, T	2,001	2,001	Brussels, VL	1,131	1,131
Blairmore (Alta. - Alb.)	2,118		Buchans (Nfld. - T.-N.)	1,056	
Crowsnest Pass, T	2,118	6,356	Buchans, T	1,056	1,056
Blenheim (Ont. - Ont.)	4,873		Buckingham (Que. - Qc)	14,833	
Blenheim, T	4,873	4,873	Buckingham, V	11,678	11,678
Blind River (Ont. - Ont.)	3,152		Masson-Angers, V	3,155	7,989
Blind River, T	3,152	3,152	Burford (Ont. - Ont.)	1,748	
Bobcaygeon (Ont. - Ont.)	2,753		Burford, TP	1,748	5,858
Bobcaygeon, VL	2,753	2,753	Burgeo (Nfld. - T.-N.)	2,094	
Boissevain (Man. - Man.)	1,544		Burgeo, T	2,094	2,098
Boissevain, T	1,544	1,544	Burns Lake (B.C. - C.-B.)	2,523	
Bolton (Ont. - Ont.)	10,569		Burns Lake, VL	1,793	1,793
Caledon, T	10,569	39,893	Burns Lake 18, R	35	35
Bon Accord (Alta. - Alb.)	1,493				
Bon Accord, T	1,493	1,493			

See note(s), endnote(s) and abbreviation(s) at the end of the publication. - Voir nota, note(s) de fin de document et abréviation(s) à la fin de la publication.

Table 14. Population Counts, for Urban Areas, Showing Census Subdivisions (Municipalities) (2), 1996 Census - 100% Data

Tableau 14. Chiffres de population des régions urbaines, par subdivisions de recensement (municipalités) (2), recensement de 1996 - données intégrales

	Population			Population	
	Urban - Urbaine	CSD - SDR		Urban - Urbaine	CSD - SDR
Woyenne 27, R	695	695	Flamborough, T	1,886	34,037
Cabano (Que. - Qc) Cabano, V	2,513 2,513		Carlyle (Sask. - Sask.) Carlyle, T	1,252 1,252	1,252
Cache Creek (B.C. - C.-B.) Cache Creek, VL	1,115 1,115	1,115	Carman (Man. - Man.) Carman, T	2,704 2,704	2,704
Caledon (Ont. - Ont.) Caledon, T	1,365 1,365	39,893	Carnduff (Sask. - Sask.) Carnduff, T	1,069 1,069	1,069
Caledonia (Ont. - Ont.) Haldimand, T	7,038 7,038	22,128	Carrot River (Sask. - Sask.) Carrot River, T	1,032 1,032	1,032
Calgary (Alta. - Alb.) Calgary, C	768,082 768,082	768,082	Carstairs (Alta. - Alb.) Carstairs, T	1,887 1,887	1,887
Campbell River (B.C. - C.-B.) Campbell River, DM Comox-Strathcona, Subd. B, SRD	31,038 27,647 3,391	28,851 5,469	Casselton (Ont. - Ont.) Casselton, VL	2,877 2,877	2,877
Campbellford (Ont. - Ont.) Campbellford, T	3,647 3,647	3,647	Castlegar (B.C. - C.-B.) Castlegar, C Central Kootenay, Subd. A, SRD	7,610 7,027 583	7,027 8,031
Campbellton (N.B. - N.-B. / Que. - Qc) Atholville, VL Campbellton, C Listuguj, R Pointe-à-la-Croix, M Tide Head, VL	12,375 1,376 7,727 1,295 901 1,076	1,376 8,404	Catalina (Nfld. - T.-N.) Catalina, T	1,155 1,155	1,155
Camrose (Alta. - Alb.) Camrose, C	13,728 13,728	13,728	Causapsal (Que. - Qc) Causapsal, V	2,080 2,080	2,080
Canmore (Alta. - Alb.) Canmore, T	8,337 8,337	8,354	Cayuga (Ont. - Ont.) Haldimand, T	1,015 1,015	22,128
Cannington (Ont. - Ont.) Brock, TP	2,018 2,018	11,705	Chandler (Que. - Qc) Chandler, V	2,429 2,429	3,358
Canora (Sask. - Sask.) Canora, T	2,208 2,208	2,208	Channel-Port aux Basques (Nfld. - T.-N.) Channel-Port aux Basques, T	5,030 5,030	5,243
Canso (N.S. - N.-É.) Canso, T	1,127 1,127	1,127	Chapais (Que. - Qc) Chapais, V	2,030 2,030	2,030
Cap-aux-Meules (Que. - Qc) Cap-aux-Meules, VL	1,661 1,661	1,661	Chapleau (Ont. - Ont.) Chapleau, TP	2,934 2,934	2,934
Cap-Chat (Que. - Qc) Cap-Chat, V	1,571 1,571	2,847	Charlottetown (P.E.I. - I.-P.-É.) Charlottetown, C Cornwall, T Stratford, T	36,990 32,531 1,170 3,289	32,531 4,291 5,869
Cape Breton - Sydney (N.S. - N.-É.) Cape Breton, RGM Membertou 28B (Sydney), R	34,871 34,259 612	114,733 612	Chase (B.C. - C.-B.) Chase, VL	2,460 2,460	2,460
Capreol (Ont. - Ont.) Capreol, T	3,410 3,410	3,817	Château-Richer (Que. - Qc) Château-Richer, V	1,632 1,632	3,579
Caraquet (N.B. - N.-B.) Bas-Caraquet, VL Caraquet, T	5,001 1,412 3,589	1,775 4,653	Châteauguay (Que. - Qc) Beauharnois, V Châteauguay, V Léry, V Maple Grove, V Melocheville, VL Mercier, V	63,315 6,086 41,423 2,410 2,606 2,486 8,304	6,435 41,423 2,410 2,606 2,486 9,059
Carberry (Man. - Man.) Carberry, T	1,493 1,493	1,493	Chatham (Ont. - Ont.) Chatham, C	43,409 43,409	43,409
Carbonear (Nfld. - T.-N.) Carbonear, T Division No. 1, Subd. I, SUN Harbour Grace, T	8,122 5,168 195 2,759	5,168 195	Chatham - Douglastown (N.B. - N.-B.) Miramichi, C	7,716 7,716	19,241
Cardinal (Ont. - Ont.) Cardinal, VL	1,777 1,777	1,777	Chemainus (B.C. - C.-B.) North Cowichan, DM	2,379 2,379	25,305
Cardston (Alta. - Alb.) Cardston, T	3,417 3,417	3,417	Chesley (Ont. - Ont.) Chesley, T	1,904 1,904	1,904
Carleton Place (Ont. - Ont.) Carleton Place, T	8,450 8,450	8,450	Chester (N.S. - N.-É.) Chester, MD	1,590 1,590	10,602
Carlisle (Ont. - Ont.)	1,886		Chesterville (Ont. - Ont.) Chesterville, VL	1,497 1,497	1,497

See note(s), endnote(s) and abbreviation(s) at the end of the publication. - Voir nota, note(s) de fin de document et abréviation(s) à la fin de la publication.

Table 14. Population Counts, for Urban Areas, Showing Census Subdivisions (Municipalities) (2), 1996 Census - 100% Data

Tableau 14. Chiffres de population des régions urbaines, par subdivisions de recensement (municipalités) (2), recensement de 1996 - données intégrales

	Population			Population	
	Urban - Urbaine	CSD - SDR		Urban - Urbaine	CSD - SDR
			Cookshire, V	1,532	1,532
Chetwynd (B.C. - C.-B.)	2,980		Cookstown (Ont. - Ont.)	1,466	
Chetwynd, DM	2,980	2,980	Innisfil, T	1,466	24,711
Chibougamau (Que. - Qc)	8,243		Corner Brook (Nfld. - T.-N.)	21,807	
Chibougamau, V	8,243	8,664	Corner Brook, C	21,807	21,893
Chicoutimi - Jonquière (Que. - Qc)	112,118		Cornwall (Ont. - Ont.)	47,794	
Chicoutimi, V	58,242	63,061	Cornwall, C	47,403	47,403
Jonquière, V	53,876	56,503	Cornwall, TP	391	6,797
Chilliwack (B.C. - C.-B.)	49,126		Cornwall (P.E.I. - I.-P.-É.)	2,190	
Chilliwack, DM	48,184	60,186	Cornwall, T	2,190	4,291
Kwawkwapiit 6, R	358	358	Coronation (Alta. - Alb.)	1,166	
Skwahla 2, R	9	9	Coronation, T	1,166	1,166
Tzeachten 13, R	575	575	Coteau-du-Lac (Que. - Qc)	1,207	
Churchill (Man. - Man.)	1,073		Coteau-du-Lac, M	1,207	4,960
Churchill, LGD	1,073	1,089	Courtenay (B.C. - C.-B.)	29,126	
Chute-aux-Outardes (Que. - Qc)	2,155		Comox, T	11,069	11,069
Chute-aux-Outardes, VL	2,155	2,155	Comox I, R	214	214
Clarendville-Shoal Harbour (Nfld. - T.-N.)	4,009		Comox-Strathcona, Subd. C, SRD	508	23,746
Clarendville, T	4,009	5,335	Courtenay, C	17,335	17,335
Claresholm (Alta. - Alb.)	3,427		Courtright (Ont. - Ont.)	1,046	
Claresholm, T	3,427	3,427	Moore, TP	1,046	10,864
Clark's Harbour (N.S. - N.-É.)	980		Cowansville (Que. - Qc)	10,504	
Clark's Harbour, T	980	980	Cowansville, V	10,504	12,051
Clermont (Que. - Qc)	3,034		Crabtree (Que. - Qc)	2,339	
Clermont, V	3,034	3,225	Crabtree, M	2,339	2,339
Clinton (Ont. - Ont.)	3,216		Cranbrook (B.C. - C.-B.)	18,131	
Clinton, T	3,216	3,216	Cranbrook, C	18,131	18,131
Coaldale (Alta. - Alb.)	5,731		Creemore (Ont. - Ont.)	1,285	
Coaldale, T	5,731	5,731	Clearview, TP	1,285	12,407
Coalhurst (Alta. - Alb.)	1,439		Creston (B.C. - C.-B.)	4,816	
Coalhurst, T	1,439	1,439	Creston, T	4,816	4,816
Coaticook (Que. - Qc)	6,653		Crossfield (Alta. - Alb.)	1,899	
Coaticook, V	6,653	6,653	Crossfield, T	1,899	1,899
Cobden (Ont. - Ont.)	1,020		Crystal Beach (Ont. - Ont.)	6,321	
Cobden, VL	1,020	1,020	Fort Erie, T	6,321	27,183
Cobourg (Ont. - Ont.)	16,027		Cultus Lake (B.C. - C.-B.)	1,091	
Cobourg, T	16,027	16,027	Fraser Valley, Subd. B, SRD	1,091	4,191
Cochrane (Alta. - Alb.)	7,424		Cumberland (B.C. - C.-B.)	2,548	
Cochrane, T	7,424	7,424	Cumberland, VL	2,548	2,548
Cochrane (Ont. - Ont.)	4,443		Dalhousie (N.B. - N.-B.)	3,781	
Cochrane, T	4,443	4,443	Dalhousie, T	3,781	4,500
Colborne (Ont. - Ont.)	2,054		Dallas (B.C. - C.-B.)	4,288	
Colborne, VL	2,054	2,054	Kamloops, C	4,288	76,394
Colchester (Ont. - Ont.)	1,960		Dalmeny (Sask. - Sask.)	1,470	
Colchester South, TP	1,960	5,846	Dalmeny, T	1,470	1,470
Coleraine (Que. - Qc)	1,359		Danville (Que. - Qc)	1,796	
Saint-Joseph-de-Coleraine, M	1,359	1,735	Danville, V	1,796	1,796
Collingwood (Ont. - Ont.)	15,169		Dauphin (Man. - Man.)	8,266	
Collingwood, T	15,169	15,596	Dauphin, T	8,266	8,266
Conception Bay South (Nfld. - T.-N.)	17,411		Daveluyville (Que. - Qc)	1,038	
Conception Bay South, T	17,411	19,265	Daveluyville, M	1,038	1,038
Constance Bay (Ont. - Ont.)	2,325		Davidson (Sask. - Sask.)	1,105	
West Carleton, TP	2,325	16,541	Davidson, T	1,105	1,105
Contrecoeur (Que. - Qc)	3,155		Dawson Creek (B.C. - C.-B.)	11,125	
Contrecoeur, M	3,155	5,331	Dawson Creek, C	11,125	11,125
Cookshire (Que. - Qc)	1,532				

See note(s), endnote(s) and abbreviation(s) at the end of the publication. - Voir nota, note(s) de fin de document et abréviation(s) à la fin de la publication.

Table 14. Population Counts, for Urban Areas, Showing Census Subdivisions (Municipalities) (2), 1996 Census - 100% Data

Tableau 14. Chiffres de population des régions urbaines, par subdivisions de recensement (municipalités) (2), recensement de 1996 - données intégrales

	Population			Population	
	Urban - Urbaine	CSD - SDR		Urban - Urbaine	CSD - SDR
Deep River (Ont. - Ont.) Deep River, T	4,379 4,379		Dunnville, T	5,649	12,471
Deer Lake (Nfld. - T.-N.) Deer Lake, T	4,638 4,638	5,222	Dunville (Nfld. - T.-N.) Placentia, T	4,131 4,131	5,013
Dégelis (Que. - Qc) Dégelis, V	2,152 2,152	3,437	Durham (Ont. - Ont.) Durham, T	2,641 2,641	2,641
Delhi (Ont. - Ont.) Delhi, TP	4,155 4,155	16,521	Dutton (Ont. - Ont.) Dutton, VL	1,315 1,315	1,315
Delisle (Que. - Qc) Delisle, M	1,276 1,276	4,256	East Angus (Que. - Qc) East Angus, V	3,642 3,642	3,642
Deloraine (Man. - Man.) Deloraine, T	1,041 1,041	1,041	East Broughton (Que. - Qc) East Broughton, M	2,489 2,489	2,489
Desbiens (Que. - Qc) Desbiens, V	1,202 1,202	1,202	Edmonton (Alta. - Alb.) Edmonton, C	716,014 616,306	616,306
Deseronto (Ont. - Ont.) Deseronto, T	1,811 1,811	1,811	Fort Saskatchewan, C St. Albert, C	12,408 46,888	12,408 46,888
Devon (Alta. - Alb.) Devon, T	4,496 4,496	4,496	Strathcona County, SM Sturgeon No. 90, MD	39,450 962	64,176 15,945
Didsbury (Alta. - Alb.) Didsbury, T	3,553 3,553	3,553	Edmundston (N.B. - N.-B.) Edmundston, C	12,338 9,619	11,033
Digby (N.S. - N.-É.) Digby, T	2,199 2,199	2,199	Saint-Basile, T St. Basile 10, R	2,614 105	3,321 105
Disraeli (Que. - Qc) Disraeli, V	2,657 2,657	2,657	Edson (Alta. - Alb.) Edson, T	7,399 7,399	7,399
Dolbeau (Que. - Qc) Dolbeau, V Mistassini, V	12,600 7,786 4,814	8,310 6,904	Eganville (Ont. - Ont.) Eganville, VL	1,319 1,319	1,319
Donnacona (Que. - Qc) Cap-Santé, M Donnacona, V	6,462 1,518 4,944	2,615 5,739	Elk Point (Alta. - Alb.) Elk Point, T	1,403 1,403	1,403
Dowling (Ont. - Ont.) Onaping Falls, T	1,979 1,979	5,277	Elkford (B.C. - C.-B.) Elkford, DM	2,722 2,722	2,729
Drayton (Ont. - Ont.) Drayton, VL	1,427 1,427	1,427	Elliot Lake (Ont. - Ont.) Elliot Lake, C	13,328 13,328	13,588
Drayton Valley (Alta. - Alb.) Drayton Valley, T	5,883 5,883	5,883	Elmira (Ont. - Ont.) Woolwich, TP	7,497 7,497	17,325
Dresden (Ont. - Ont.) Dresden, T	2,589 2,589	2,589	Elmvale (Ont. - Ont.) Springwater, TP	1,860 1,860	14,793
Drumheller (Alta. - Alb.) Drumheller, C	5,951 5,951	6,587	Elora (Ont. - Ont.) Elora, VL Nichol, TP	4,521 3,346 1,175	3,346 4,223
Drummondville (Que. - Qc) Drummondville, V Saint-Charles-de-Drummond, M Saint-Nicéphore, M	54,215 43,926 3,816 6,473	44,882 5,046 9,251	Embrun (Ont. - Ont.) Russell, TP	3,946 3,946	11,877
Dryden (Ont. - Ont.) Dryden, T	6,711 6,711	6,711	Enderby (B.C. - C.-B.) Enderby, C	2,754 2,754	2,754
Duck Lake (B.C. - C.-B.) Duck Lake 7, R Lake Country, DM	4,192 1,892 2,300	1,892 9,007	Englehart (Ont. - Ont.) Englehart, T	1,703 1,703	1,703
Duncan (B.C. - C.-B.) Cowichan 1, R Cowichan Valley, Subd. D, SRD Duncan, C North Cowichan, DM	16,164 350 998 4,583 10,233	1,696 3,959 4,583 25,305	Erin (Ont. - Ont.) Erin, VL	2,633 2,633	2,633
Dundalk (Ont. - Ont.) Dundalk, VL	1,776 1,776	1,776	Espanola (Ont. - Ont.) Espanola, T	4,725 4,725	5,454
Dunnville (Ont. - Ont.)	5,649		Essex (Ont. - Ont.) Essex, T	6,785 6,785	6,785
			Esterhazy (Sask. - Sask.) Esterhazy, T	2,602 2,602	2,602
			Estevan (Sask. - Sask.) Estevan, C	10,752 10,752	10,752
			Eston (Sask. - Sask.) Eston, T	1,119 1,119	1,119

See note(s), endnote(s) and abbreviation(s) at the end of the publication. - Voir nota, note(s) de fin de document et abréviation(s) à la fin de la publication.

Table 14. Population Counts, for Urban Areas, Showing Census Subdivisions (Municipalities) (2), 1996 Census - 100% Data

Tableau 14. Chiffres de population des régions urbaines, par subdivisions de recensement (municipalités) (2), recensement de 1996 - données intégrales

	Population			Population	
	Urban - Urbaine	CSD - SDR		Urban - Urbaine	CSD - SDR
Exeter (Ont. - Ont.) Exeter, T	4,472 4,472	4,472	Fox Creek (Alta. - Alb.) Fox Creek, T	2,321 2,321	2,321
Fairview (Alta. - Alb.) Fairview, T	3,316 3,316	3,316	Frankford (Ont. - Ont.) Frankford, VL	2,096 2,096	2,096
Falher (Alta. - Alb.) Falher, T	1,149 1,149	1,149	Fraser Lake (B.C. - C.-B.) Fraser Lake, VL	1,344 1,344	1,344
Farnham (Que. - Qc) Farnham, V	6,044 6,044	6,044	Fredericton (N.B. - N.-B.) Devon 30, R Fredericton, C Kingsclear, PAR Lincoln, PAR Saint Mary's 24, R	48,233 647 45,559 484 1,543 0	647 46,507 5,844 5,349 0
Faro (Y.T. - Yn) Faro, T	1,251 1,251	1,261	Fruitvale (B.C. - C.-B.) Fruitvale, VL	2,117 2,117	2,117
Fenelon Falls (Ont. - Ont.) Fenelon Falls, VL	2,040 2,040	2,040	Gambo (Nfld. - T.-N.) Gambo, T	1,980 1,980	2,339
Fergus (Ont. - Ont.) Fergus, T	8,884 8,884	8,884	Gananoque (Ont. - Ont.) Gananoque, T	5,217 5,217	5,219
Ferme-Neuve (Que. - Qc) Ferme-Neuve, VL	2,178 2,178	2,178	Gander (Nfld. - T.-N.) Gander, T	10,119 10,119	10,364
Fermont (Que. - Qc) Fermont, V	3,232 3,232	3,234	Gaspé (Que. - Qc) Gaspé, V	3,687 3,687	16,517
Fernie (B.C. - C.-B.) East Kootenay, Subd. C, SRD Fernie, C	5,308 431 4,877	3,574 4,877	Gentilly (Que. - Qc) Bécancour, V	2,325 2,325	11,489
Filion (Que. - Qc) Prévost, M	994 994	7,308	Georgetown (Ont. - Ont.) Halton Hills, T	26,193 26,193	42,390
Flin Flon (Man. - Man. / Sask. - Sask.) Flin Flon (Man. part - Partie Man.), C Flin Flon (Sask. part - Partie Sask.), C	6,861 6,572 289	6,572 289	Geraldton (Ont. - Ont.) Geraldton, T	2,627 2,627	2,627
Foam Lake (Sask. - Sask.) Foam Lake, T	1,303 1,303	1,303	Gibbons (Alta. - Alb.) Gibbons, T	2,748 2,748	2,748
Fogo (Nfld. - T.-N.) Fogo, T	982 982	982	Gibsons (B.C. - C.-B.) Gibsons, T Sunshine Coast, Subd. A, SRD	5,559 3,732 1,827	3,732 13,075
Forest (Ont. - Ont.) Forest, T	3,020 3,020	3,020	Gillam (Man. - Man.) Gillam, LGD	1,158 1,158	1,534
Forestville (Que. - Qc) Forestville, V	3,586 3,586	3,894	Gimli (Man. - Man.) Gimli, T	1,574 1,574	1,574
Fort Erie (Ont. - Ont.) Fort Erie, T	14,640 14,640	27,183	Girardville (Que. - Qc) Girardville, M	976 976	1,350
Fort Frances (Ont. - Ont.) Fort Frances, T	8,760 8,760	8,790	Glace Bay (N.S. - N.-É.) Cape Breton, RGM	23,038 23,038	114,733
Fort Langley (B.C. - C.-B.) Langley, DM	2,624 2,624	80,179	Glencoe (Ont. - Ont.) Glencoe, VL	2,178 2,178	2,178
Fort MacLeod (Alta. - Alb.) Fort MacLeod, T	2,642 2,642	3,034	Goderich (Ont. - Ont.) Goderich, T	7,553 7,553	7,553
Fort Nelson (B.C. - C.-B.) Fort Nelson, T	4,401 4,401	4,401	Gold River (B.C. - C.-B.) Ahaminaguus 12, R Gold River, VL	2,175 134 2,041	134 2,041
Fort Qu'Appelle (Sask. - Sask.) Fort Qu'Appelle, T	1,997 1,997	1,997	Golden (B.C. - C.-B.) Golden, T	3,968 3,968	3,968
Fort St. James (B.C. - C.-B.) Fort St. James, DM	2,028 2,028	2,046	Golden (Ont. - Ont.) Golden, TP	1,446 1,446	2,248
Fort St. John (B.C. - C.-B.) Fort St. John, C	15,021 15,021	15,021	Goose Bay Military Reserve (Nfld. - T.-N.) Happy Valley-Goose Bay, T	1,756 1,756	8,655
Fort-Coulonge (Que. - Qc) Fort-Coulonge, VL Mansfield-et-Pontefract, CU	2,189 1,716 473	1,716 2,115	Goulds (Nfld. - T.-N.) St. John's, C	4,674 4,674	101,936

See note(s), endnote(s) and abbreviation(s) at the end of the publication. - Voir nota, note(s) de fin de document et abréviation(s) à la fin de la publication.

Table 14. Population Counts, for Urban Areas, Showing Census Subdivisions (Municipalities) (2), 1996 Census - 100% Data
Tableau 14. Chiffres de population des régions urbaines, par subdivisions de recensement (municipalités) (2), recensement de 1996 - données intégrales

	Population			Population	
	Urban Urbaine	CSD SDR		Urban Urbaine	CSD SDR
Granby (Que. - Qc)	50,749		Hamilton, C	322,352	322,352
Granby, CT	7,433	11,266	Stoney Creek, C	52,848	54,318
Granby, V	43,316	43,316	Hampton (N.B. - N.-B.)	2,629	
Grand Bank (Nfld. - T.-N.)	3,275		Hampton, T	2,629	4,081
Grand Bank, T	3,275	3,328	Hanna (Alta. - Alb.)	3,001	
Grand Bend (Ont. - Ont.)	1,573		Hanna, T	3,001	3,001
Grand Bend, VL	1,027	1,027	Manover (Ont. - Ont.)	6,844	
Stephen, TP	546	4,222	Manover, T	6,844	6,844
Grand Centre (Alta. - Alb.)	11,708		Hantsport (N.S. - N.-É.)	1,252	
Bonnyville No. 87, MD	3,443	17,352	Hantsport, T	1,252	1,252
Cold Lake, T	4,089	4,089	Happy Valley-Goose Bay (Nfld. - T.-N.)	6,624	
Grand Centre, T	4,176	4,176	Happy Valley-Goose Bay, T	6,624	8,655
Grand Falls (Grand-Sault) (N.B. - N.-B.)	6,133		Harbour Breton (Nfld. - T.-N.)	1,281	
Grand Falls (Grand-Sault), T	6,133	6,133	Harbour Breton, T	1,281	2,290
Grand Falls-Windsor (Nfld. - T.-N.)	13,449		Hare Bay (Nfld. - T.-N.)	1,224	
Grand Falls-Windsor, T	13,449	14,160	Hare Bay, T	1,224	1,224
Grand Forks (B.C. - C.-B.)	3,994		Harriston (Ont. - Ont.)	2,008	
Grand Forks, C	3,994	3,994	Harriston, T	2,008	2,008
Grand Valley (Ont. - Ont.)	1,611		Harrow (Ont. - Ont.)	2,806	
East Luther Grand Valley, TP	1,611	2,773	Harrow, T	2,806	2,806
Grande Cache (Alta. - Alb.)	4,380		Hastings (Ont. - Ont.)	1,140	
Grande Cache, T	4,380	4,441	Hastings, VL	1,140	1,140
Grande Prairie (Alta. - Alb.)	31,140		Hauterive (Que. - Qc)	13,626	
Grande Prairie, C	31,140	31,140	Baie-Comeau, V	13,626	25,554
Grande-Rivière (Que. - Qc)	1,006		Havelock (Ont. - Ont.)	1,352	
Grande-Rivière, V	1,006	3,888	Havelock, VL	1,352	1,352
Gravelbourg (Sask. - Sask.)	1,211		Havre-Saint-Pierre (Que. - Qc)	3,020	
Gravelbourg, T	1,211	1,211	Havre-Saint-Pierre, M	3,020	3,450
Gravenhurst (Ont. - Ont.)	5,181		Hawkesbury (Ont. - Ont. / Que. - Qc)	11,605	
Gravenhurst, T	5,181	10,030	Grenville, VL	1,443	1,443
Grenfell (Sask. - Sask.)	1,106		Hawkesbury, T	10,162	10,162
Grenfell, T	1,106	1,106	Hay River (N.W.T. - T.N.-O.)	2,887	
Grimshaw (Alta. - Alb.)	2,661		Hay River, T	2,887	3,611
Grimshaw, T	2,661	2,661	Hearst (Ont. - Ont.)	4,430	
Guelph (Ont. - Ont.)	96,231		Hearst, T	4,430	6,049
Guelph, C	95,446	95,821	Hébertville (Que. - Qc)	1,514	
Guelph, TP	785	3,282	Hébertville, M	1,514	2,438
Gull Lake (Sask. - Sask.)	1,078		Mensall (Ont. - Ont.)	1,187	
Gull Lake, T	1,078	1,078	Mensall, VL	1,187	1,187
Hagersville (Ont. - Ont.)	2,364		High Level (Alta. - Alb.)	3,093	
Haldimand, T	2,364	22,128	High Level, T	3,093	3,093
Halleybury (Ont. - Ont.)	11,127		High Prairie (Alta. - Alb.)	2,907	
Cobalt, T	1,401	1,401	High Prairie, T	2,907	2,907
Halleybury, T	4,614	4,875	High River (Alta. - Alb.)	7,359	
New Liskeard, T	5,112	5,112	High River, T	7,359	7,359
Halifax (N.S. - N.-É.)	265,610		Hillsburgh (Ont. - Ont.)	1,164	
Bedford, T	13,099	13,638	Erin, TP	1,164	8,024
Cole Harbour 30, R	50	50	Hinton (Alta. - Alb.)	9,961	
Dartmouth, C	65,629	65,629	Hinton, T	9,961	9,961
Halifax, C	113,910	113,910	Hope (B.C. - C.-B.)	3,379	
Halifax, Subd. A, SCM	3,960	11,833	Hope, DM	3,379	6,247
Halifax, Subd. B, SCM	2,806	15,599	Hopington (B.C. - C.-B.)	2,415	
Halifax, Subd. C, SCM	30,556	51,763	Langley, DM	2,415	80,179
Halifax, Subd. D, SCM	35,600	40,001	Hornepayne (Ont. - Ont.)	1,458	
			Hornepayne, TP	1,458	1,480
Hamilton (Ont. - Ont.)	576,998				
Ancaster, T	17,550	23,403			
Burlington, C	133,188	136,976			
Dundas, T	23,125	23,125			
Flamborough, T	9,674	34,037			
Glanbrook, TP	767	10,564			
Grimsby, T	17,494	19,585			

See note(s), endnote(s) and abbreviation(s) at the end of the publication. - Voir nota, note(s) de fin de document et abréviation(s) à la fin de la publication.

Table 14. Population Counts, for Urban Areas, Showing Census Subdivisions (Municipalities) (2), 1996 Census - 100% Data

Tableau 14. Chiffres de population des régions urbaines, par subdivisions de recensement (municipalités) (2), recensement de 1996 - données intégrales

	Population			Population	
	Urban - Urbaine	CSD - SDR		Urban - Urbaine	CSD - SDR
Houston (B.C. - C.-B.)	2,584		Kedgwick (N.B. - N.-B.)	1,221	
Houston, DM	2,584	3,934	Kedgwick, VL	1,221	1,221
Hudson (Que. - Qc)	11,304		Kelowna (B.C. - C.-B.)	85,649	
Hudson, V	3,819	4,796	Central Okanagan, Subd. B, SRD	14,218	22,901
Saint-Lazare, P	6,744	11,193	Kelowna, C	66,102	89,442
Vaudreuil-Dorion, V	741	18,466	Tsinstikeptum 9, R	4,545	4,545
			Tsinstikeptum 10, R	784	784
Hudson Bay (Sask. - Sask.)	1,879		Kelvington (Sask. - Sask.)	1,046	
Hudson Bay, T	1,879	1,883	Kelvington, T	1,046	1,046
Number Arm South (Nfld. - T.-N.)	1,487		Kemptville (Ont. - Ont.)	3,272	
Humber Arm South, T	1,487	1,991	Kemptville, T	3,272	3,272
Humboldt (Sask. - Sask.)	5,074		Kenora (Ont. - Ont.)	12,121	
Humboldt, T	5,074	5,074	Keewatin, T	2,058	2,058
			Kenora, T	10,063	10,063
Huntingdon (Que. - Qc)	2,746		Kensington (P.E.I. - I.-P.-É.)	1,383	
Huntingdon, V	2,746	2,746	Kensington, T	1,383	1,383
Huntsville (Ont. - Ont.)	6,481		Kent (B.C. - C.-B.)	2,170	
Huntsville, T	6,481	15,918	Kent, DM	2,170	4,844
Huron Park (Ont. - Ont.)	969		Kentville (N.S. - N.-É.)	13,134	
Stephen, TP	969	4,222	Kentville, T	5,551	5,551
Indian Head (Sask. - Sask.)	1,833		Kings, Subd. B, SCM	3,151	11,490
Indian Head, T	1,833	1,833	Kings, Subd. C, SCM	4,432	8,049
Ingersoll (Ont. - Ont.)	9,849		Kerrobert (Sask. - Sask.)	1,109	
Ingersoll, T	9,849	9,849	Kerrobert, T	1,109	1,109
Innisfail (Alta. - Alb.)	6,116		Keswick - Eimhurst Beach (Ont. - Ont.)	17,068	
Innisfail, T	6,116	6,116	Georgina, T	17,068	34,777
Inuvik (N.W.T. - T.N.-O.)	3,262		Killam (Alta. - Alb.)	1,048	
Inuvik, T	3,262	3,296	Killam, T	1,048	1,048
Invermere (B.C. - C.-B.)	2,687		Killarney (Man. - Man.)	2,208	
Invermere, DM	2,687	2,687	Killarney, T	2,208	2,208
Inverness (N.S. - N.-É.)	1,785		Kimberley (B.C. - C.-B.)	5,089	
Inverness, Subd. B, SCM	1,785	6,132	Kimberley, C	5,089	6,738
Iqaluit (N.W.T. - T.N.-O.)	3,918		Kincardine (Ont. - Ont.)	6,620	
Iqaluit, T	3,918	4,220	Kincardine, T	6,620	6,620
Iroquois (Ont. - Ont.)	1,278		Kindersley (Sask. - Sask.)	4,679	
Iroquois, VL	1,278	1,278	Kindersley, T	4,679	4,679
Iroquois Falls (Ont. - Ont.)	4,403		Kingsey Falls (Que. - Qc)	1,329	
Iroquois Falls, T	4,403	5,714	Kingsey Falls, VL	1,329	1,329
Jarvis (Ont. - Ont.)	1,710		Kingston (Ont. - Ont.)	107,229	
Nanticoke, C	1,710	23,485	Ernestown, TP	6,334	12,763
			Kingston, C	55,947	55,947
Jasper (Alta. - Alb.)	3,815		Kingston, TP	37,823	43,756
Jasper, ID	3,815	4,301	Pittsburgh, TP	7,125	12,902
Joliette (Que. - Qc)	32,943		Kingston - Greenwood (N.S. - N.-É.)	7,806	
Joliette, V	17,541	17,541	Kings, Subd. A, SCM	7,806	22,700
Notre-Dame-des-Prairies, M	5,389	6,837	Kipling (Sask. - Sask.)	1,004	
Saint-Charles-Borromée, M	10,013	10,013	Kipling, T	1,004	1,004
Kamloops (B.C. - C.-B.)	66,776		Kirkland Lake (Ont. - Ont.)	9,328	
Kamloops, C	66,776	76,394	Kirkland Lake, T	9,328	9,905
Kamsack (Sask. - Sask.)	2,264		Kitchener (Ont. - Ont.)	357,798	
Kamsack, T	2,264	2,264	Cambridge, C	101,429	101,429
Kanata (Ont. - Ont.)	56,247		Kitchener, C	178,420	178,420
Goulbourn, TP	10,966	19,267	Waterloo, C	77,949	77,949
Kanata, C	45,281	47,909			
Kapuskasing (Ont. - Ont.)	9,291		Kitimat (B.C. - C.-B.)	10,551	
Kapuskasing, T	9,291	10,036	Kitimat, DM	10,551	11,136
Kars (Ont. - Ont.)	1,575		L'Annonciation (Que. - Qc)	2,085	
Rideau, TP	1,575	12,444	L'Annonciation, VL	2,085	2,085
			L'Ascension-de-Notre-Seigneur (Que. - Qc)	1,354	

See note(s), endnote(s) and abbreviation(s) at the end of the publication. - Voir nota, note(s) de fin de document et abréviation(s) à la fin de la publication.

Table 14. Population Counts, for Urban Areas, Showing Census Subdivisions (Municipalities) (2), 1996 Census - 100% Data

Tableau 14. Chiffres de population des régions urbaines, par subdivisions de recensement (municipalités) (2), recensement de 1996 - données intégrales

	Population			Population	
	Urban Urbaine	CSD SDR		Urban Urbaine	CSD SDR
L'Ascension-de-Notre-Seigneur, P	1,354	1,867			
L'Assomption (Que. - Qc)	8,736		Langham (Sask. - Sask.)	1,104	
L'Assomption, V	8,736	11,366	Langham, T	1,104	1,104
L'Épiphanie (Que. - Qc)	4,153		Lanigan (Sask. - Sask.)	1,368	
L'Épiphanie, V	4,153	4,153	Lanigan, T	1,368	1,368
L'Orignal (Ont. - Ont.)	1,999		Lantz (N.S. - N.-É.)	1,461	
L'Orignal, VL	1,999	1,999	East Hants, MD	1,461	19,767
La Malbaie (Que. - Qc)	4,047		Laurentides (Que. - Qc)	2,703	
La Malbaie-Pointe-au-Pic, V	4,047	4,918	Laurentides, V	2,703	2,703
La Pocatière (Que. - Qc)	4,472		Laurier-Station (Que. - Qc)	2,399	
La Pocatière, V	4,472	4,887	Laurier-Station, VL	2,399	2,399
La Ronge (Sask. - Sask.)	2,964		Lavaltrie (Que. - Qc)	5,821	
La Ronge, NT	2,964	2,964	Lavaltrie, VL	5,821	5,821
La Sarre (Que. - Qc)	6,965		Le Bic (Que. - Qc)	1,354	
La Sarre, V	6,965	8,345	Le Bic, M	1,354	2,999
La Scie (Nfld. - T.-N.)	1,254		Leaf Rapids (Man. - Man.)	1,500	
La Scie, T	1,254	1,254	Leaf Rapids, T	1,500	1,504
La Tuque (Que. - Qc)	11,290		Leamington (Ont. - Ont.)	25,253	
La Tuque, V	11,290	12,102	Gosfield South, TP	2,460	7,650
Labelle (Que. - Qc)	1,170		Kingsville, T	5,991	5,991
Labelle, M	1,170	2,256	Leamington, T	16,188	16,188
Labrador City (Nfld. - T.-N.)	10,473		Mersea, TP	614	9,201
Labrador City, T	8,455	8,455	Label-sur-Quévillon (Que. - Qc)	3,406	
Wabush, T	2,018	2,018	Label-sur-Quévillon, V	3,406	3,416
Lac du Bonnet (Man. - Man.)	1,070		Leduc (Alta. - Alb.)	14,305	
Lac du Bonnet, VL	1,070	1,070	Leduc, C	14,305	14,305
Lac la Biche (Alta. - Alb.)	2,611		Les Coteaux (Que. - Qc)	1,779	
Lac la Biche, T	2,611	2,611	Les Coteaux, M	1,779	2,843
Lac-au-Saumon (Que. - Qc)	1,002		Les Escoumins (Que. - Qc)	1,751	
Lac-au-Saumon, VL	1,002	1,314	Les Escoumins, M	1,499	2,136
Lac-Etchemin (Que. - Qc)	2,488		Les Escoumins, R	252	252
Lac-Etchemin, V	2,488	2,488	Lethbridge (Alta. - Alb.)	63,053	
Lac-Lapierre (Que. - Qc)	1,953		Lethbridge, C	63,053	63,053
Saint-Lin, M	1,953	9,336	Lewisporte (Nfld. - T.-N.)	2,640	
Lac-Mégantic (Que. - Qc)	4,584		Lewisporte, T	2,640	3,709
Lac-Mégantic, V	4,584	5,864	Lillooet (B.C. - C.-B.)	1,988	
Lachute (Que. - Qc)	10,087		Lillooet, VL	1,988	1,988
Lachute, V	10,087	11,493	Lindsay (Ont. - Ont.)	17,638	
Lacolle (Que. - Qc)	1,554		Lindsay, T	17,638	17,638
Lacolle, VL	1,554	1,554	Linére (Que. - Qc)	1,001	
Lacombe (Alta. - Alb.)	8,018		Saint-Côme-Linière, M	1,001	3,241
Lacombe, T	8,018	8,018	Lions Bay (B.C. - C.-B.)	1,347	
Ladysmith (B.C. - C.-B.)	6,456		Lions Bay, VL	1,347	1,347
Ladysmith, T	6,456	6,456	Listowel (Ont. - Ont.)	5,467	
Lake Cowichan (B.C. - C.-B.)	2,856		Listowel, T	5,467	5,467
Lake Cowichan, VL	2,856	2,856	Little Current (Ont. - Ont.)	1,575	
Lake Echo (N.S. - N.-É.)	3,531		Little Current, T	1,575	1,575
Halifax, Subd. E, SCM	3,531	20,093	Lively (Ont. - Ont.)	6,890	
Lakefield (Ont. - Ont.)	2,547		Lively, T	6,890	10,292
Douro, TP	103	3,671	Liverpool (N.S. - N.-É.)	3,048	
Lakefield, VL	2,444	2,444	Liverpool, T	3,048	3,048
Lamont (Alta. - Alb.)	1,581		Lloydminster (Alta. - Alb. / Sask. - Sask.)	18,953	
Lamont, T	1,581	1,581	Lloydminster (Alta. part - Partie Alb.), C	11,317	11,317
Langenburg (Sask. - Sask.)	1,119		Lloydminster (Sask. part - Partie Sask.), C	7,636	7,636
Langenburg, T	1,119	1,119	Logan Lake (B.C. - C.-B.)	2,399	
			Logan Lake, DM	2,399	2,492

See note(s), endnote(s) and abbreviation(s) at the end of the publication. - Voir nota, note(s) de fin de document et abréviation(s) à la fin de la publication.

Table 14. Population Counts, for Urban Areas, Showing Census Subdivisions (Municipalities) (2), 1996 Census - 100% Data

Tableau 14. Chiffres de population des régions urbaines, par subdivisions de recensement (municipalités) (2), recensement de 1996 - données intégrales

	Population			Population	
	Urban - Urbaine	CSD - SDR		Urban - Urbaine	CSD - SDR
London (Ont. - Ont.)	324,690		Marmora (Ont. - Ont.)	1,483	
London, C	321,145	325,646	Marmora, VL	1,483	1,483
North Dorchester, TP	3,545	8,665	Martensville (Sask. - Sask.)	3,477	
Long Sault (Ont. - Ont.)	1,509		Martensville, T	3,477	3,477
Cornwall, TP	1,509	6,797	Marystown (Nfld. - T.-N.)	5,552	
Longlac (Ont. - Ont.)	2,074		Marystown, T	5,552	6,742
Longlac, T	2,074	2,074	Marysville (B.C. - C.-B.)	1,233	
Louisbourg (N.S. - N.-É.)	1,152		Kimberley, C	1,233	6,738
Cape Breton, RGM	1,152	114,733	Maskinongé (Que. - Qc)	1,052	
Louiseville (Que. - Qc)	5,312		Maskinongé, VL	1,052	1,052
Louiseville, V	5,312	7,911	Masset (B.C. - C.-B.)	1,266	
Lucan (Ont. - Ont.)	1,958		Masset, VL	1,266	1,293
Lucan, VL	1,958	1,958	Matagami (Que. - Qc)	2,238	
Luceville (Que. - Qc)	1,421		Matagami, V	2,238	2,243
Luceville, VL	1,421	1,421	Matane (Que. - Qc)	12,364	
Lucknow (Ont. - Ont.)	1,215		Matane, V	12,364	12,364
Lucknow, VL	1,215	1,215	Mattawa (Ont. - Ont.)	2,281	
Lumby (B.C. - C.-B.)	1,689		Mattawa, T	2,281	2,281
Lumby, VL	1,689	1,689	Mayerthorpe (Alta. - Alb.)	1,669	
Lumsden (Sask. - Sask.)	1,530		Mayerthorpe, T	1,669	1,669
Lumsden, T	1,530	1,530	McAdam (N.B. - N.-B.)	1,570	
Lunenburg (N.S. - N.-É.)	2,599		McAdam, VL	1,570	1,570
Lunenburg, T	2,599	2,599	Meadow Lake (Sask. - Sask.)	4,813	
Macamic (Que. - Qc)	1,711		Meadow Lake, T	4,813	4,813
Macamic, V	1,711	1,711	Meaford (Ont. - Ont.)	4,681	
Mackenzie (B.C. - C.-B.)	5,629		Meaford, T	4,681	4,681
Mackenzie, DM	5,629	5,997	Medicine Hat (Alta. - Alb.)	50,978	
Macklin (Sask. - Sask.)	1,281		Cypress No. 1, MD	91	5,353
Macklin, T	1,281	1,281	Medicine Hat, C	46,783	46,783
Madoc (Ont. - Ont.)	1,464		Redcliff, T	4,104	4,104
Madoc, VL	1,464	1,464	Melfort (Sask. - Sask.)	5,759	
Magog (Que. - Qc)	16,590		Melfort, C	5,759	5,759
Magog, CT	472	5,216	Melita (Man. - Man.)	1,152	
Magog, V	14,050	14,050	Melita, T	1,152	1,152
Omerville, VL	2,068	2,068	Melville (Sask. - Sask.)	4,646	
Magrath (Alta. - Alb.)	1,867		Melville, C	4,646	4,646
Magrath, T	1,867	1,867	Merritt (B.C. - C.-B.)	7,631	
Mahone Bay (N.S. - N.-É.)	1,017		Merritt, C	7,631	7,631
Mahone Bay, T	1,017	1,017	Métabetchouan (Que. - Qc)	2,462	
Malartic (Que. - Qc)	4,033		Métabetchouan, V	2,462	3,474
Malartic, V	4,033	4,154	Metcalfe (Ont. - Ont.)	1,576	
Manitouwadge (Ont. - Ont.)	3,394		Osgoode, TP	1,576	15,904
Manitouwadge, TP	3,394	3,395	Middleton (N.S. - N.-É.)	1,800	
Maniwaki (Que. - Qc)	4,527		Middleton, T	1,800	1,800
Maniwaki, V	4,527	4,527	Midland (Ont. - Ont.)	23,084	
Manning (Alta. - Alb.)	1,295		Midland, T	15,035	15,035
Manning, T	1,295	1,295	Penetanguishene, T	7,291	7,291
Maple Creek (Sask. - Sask.)	2,307		Tay, TP	758	10,965
Maple Creek, T	2,307	2,307	Mildmay (Ont. - Ont.)	1,110	
Marathon (Ont. - Ont.)	4,760		Mildmay, VL	1,110	1,110
Marathon, T	4,760	4,791	Millbrook (Ont. - Ont.)	1,451	
Marieville (Que. - Qc)	5,510		Cavan, TP	139	5,730
Marieville, V	5,510	5,510	Millbrook, VL	1,312	1,312
Markdale (Ont. - Ont.)	1,354		Millet (Alta. - Alb.)	1,894	
Markdale, VL	1,354	1,354	Millet, T	1,894	1,894
			Milton (Ont. - Ont.)	22,736	

See note(s), endnote(s) and abbreviation(s) at the end of the publication. - Voir nota, note(s) de fin de document et abréviation(s) à la fin de la publication.

Table 14. Population Counts, for Urban Areas, Showing Census Subdivisions (Municipalities) (2), 1996 Census - 100% Data

Tableau 14. Chiffres de population des régions urbaines, par subdivisions de recensement (municipalités) (2), recensement de 1996 - données intégrales

	Population			Population	
	Urban - Urbaine	CSD - SDR		Urban - Urbaine	CSD - SDR
Milton, T	22,736	32,104	Repentigny, V	53,824	53,824
Milverton (Ont. - Ont.)	1,618		Richelieu, V	3,195	3,195
Milverton, VL	1,618	1,618	Rosemere, V	12,025	12,025
Minnedosa (Man. - Man.)	2,443		Roxboro, V	5,950	5,950
Minnedosa, T	2,443	2,443	Saint-Amable, M	4,987	7,105
Mississauga Beach (Ont. - Ont.)	3,156		Saint-Basile-le-Grand, V	10,511	11,771
Niagara-on-the-Lake, T	3,156	13,238	Saint-Bruno-de-Montarville, V	23,714	23,714
Mitchell (Ont. - Ont.)	3,670		Saint-Constant, V	19,305	21,933
Mitchell, T	3,670	3,670	Saint-Eustache, V	37,644	39,848
Moncton (N.B. - N.-B.)	86,541		Saint-Hubert, V	77,042	77,042
Dieppe, T	11,659	12,497	Saint-Lambert, V	20,971	20,971
Moncton, C	56,722	59,313	Saint-Laurent, V	74,240	74,240
Moncton, PAR	1,507	8,669	Saint-Léonard, V	71,327	71,327
Riverview, T	16,653	16,653	Saint-Mathias-sur-Richelieu, M	379	4,014
Mont-Joli (Que. - Qc)	6,374		Saint-Philippe, P	386	3,656
Mont-Joli, V	6,267	6,267	Saint-Pierre, V	4,739	4,739
Saint-Jean-Baptiste, M	107	759	Sainte-Anne-de-Bellevue, V	4,700	4,700
Mont-Laurier (Que. - Qc)	5,392		Sainte-Catherine, V	13,724	13,724
Mont-Laurier, V	5,392	8,007	Sainte-Geneviève, V	3,339	3,339
Montague (P.E.I. - I.-P.-É.)	1,995		Sainte-Julie, V	24,030	24,030
Montague, T	1,995	1,995	Sainte-Marthe-sur-le-Lac, V	8,295	8,295
Montmagny (Que. - Qc)	9,687		Sainte-Thérèse, V	23,477	23,477
Montmagny, V	9,687	11,885	Senneville, VL	906	906
Montréal (Que. - Qc) †	3,000,408		Terrasse-Vaudreuil, M	1,977	1,977
Anjou, V	37,308	37,308	Terrebonne, V	41,559	42,214
Baie-d'Urfe, V	3,774	3,774	Vaudreuil-Dorlon, V	15,280	18,466
Beaconsfield, V	19,414	19,414	Vaudreuil-sur-le-Lac, VL	928	928
Blainville, V	24,821	29,603	Verdun, V	59,714	59,714
Bois-des-Filion, V	7,124	7,124	Westmount, V	20,420	20,420
Boisbriand, V	25,227	25,227	Montrose (B.C. - C.-B.)	1,137	
Boucherville, V	34,715	34,989	Montrose, VL	1,137	1,137
Brossard, V	65,927	65,927	Moose Factory (Ont. - Ont.)	2,126	
Candiac, V	11,805	11,805	Cochrane, Unorganized, North Part, UNO	840	4,187
Carignan, V	2,951	5,614	Factory Island 1, R	1,286	1,286
Chambly, V	19,716	19,716	Moose Jaw (Sask. - Sask.)	33,943	
Charlemagne, V	5,739	5,739	Moose Jaw, C	32,973	32,973
Côte-Saint-Luc, C	29,705	29,705	Moose Jaw No. 161, RM	970	1,856
Déson, V	6,703	6,703	Moosomin (Sask. - Sask.)	2,420	
Deux-Montagnes, V	15,953	15,953	Moosomin, T	2,420	2,420
Dollard-des-Ormeaux, V	47,826	47,826	Moosonee (Ont. - Ont.)	1,939	
Dorval, C	17,572	17,572	Moosonee Development Area Board, TP	1,939	1,939
Greenfield Park, V	17,337	17,337	Morden (Man. - Man.)	5,689	
Hampstead, V	6,986	6,986	Morden, T	5,689	5,689
Kahnawake 14 f, R	1	1	Morinville (Alta. - Alb.)	6,226	
Kirkland, V	18,678	18,678	Morinville, T	6,226	6,226
L'Île-Bizard, V	13,038	13,038	Morris (Man. - Man.)	1,645	
L'Île-Dorval, V	2	2	Morris, T	1,645	1,645
L'Île-Perrot, V	9,178	9,178	Morrisburg (Ont. - Ont.)	2,538	
La Plaine, V	11,195	14,413	Morrisburg, VL	2,538	2,538
La Prairie, V	15,285	17,128	Mount Albert (Ont. - Ont.)	2,158	
Lachenaie, V	17,859	18,489	Mount Albert, T	2,158	19,770
Lachine, V	35,171	35,171	Mount Brydges (Ont. - Ont.)	2,229	
LaSalle, V	72,029	72,029	Caradoc, TP	2,229	6,248
Laval, V	330,393	330,393	Mount Forest (Ont. - Ont.)	4,530	
Le Gardeur, V	15,107	16,853	Mount Forest, T	4,530	4,530
LeMoine, V	5,052	5,052	Munster (Ont. - Ont.)	1,466	
Longueuil, V	127,977	127,977	Goulbourn, TP	1,466	19,267
Lorraine, V	8,876	8,876	Murdochville (Que. - Qc)	1,520	
Mascouche, V	25,401	28,097	Murdochville, V	1,520	1,595
Mirabel, V	8,110	22,689	Musgrave Harbour (Nfld. - T.-N.)	1,051	
Mont-Royal, V	18,282	18,282	Musgrave Harbour, T	1,051	1,386
Montréal, V	1,016,376	1,016,376	Nackawic (N.B. - N.-B.)	1,167	
Montréal-Est, V	3,523	3,523	Nackawic, T	1,167	1,167
Montréal-Nord, V	81,581	81,581	Nakusp (B.C. - C.-B.)	1,736	
Montréal-Ouest, V	5,254	5,254			
Notre-Dame-de-l'Île-Perrot, P	3,392	7,059			
Outremont, V	22,571	22,571			
Pierrefonds, V	52,986	52,986			
Pincourt, V	10,023	10,023			
Pointe-Calumet, VL	5,443	5,443			
Pointe-Claire, V	28,435	28,435			

See note(s), endnote(s) and abbreviation(s) at the end of the publication. - Voir nota, note(s) de fin de document et abréviation(s) à la fin de la publication.

Table 14. Population Counts, for Urban Areas, Showing Census Subdivisions (Municipalities) (2), 1996 Census - 100% Data

Tableau 14. Chiffres de population des régions urbaines, par subdivisions de recensement (municipalités) (2), recensement de 1996 - données intégrales

	Population			Population	
	Urban - Urbaine	CSD - SDR		Urban - Urbaine	CSD - SDR
Nakusp, VL	1,736	1,736	Notre-Dame-du-Lac, V	1,560	2,193
Nanaimo (B.C. - C.-B.)	72,675		Okanagan Falls (B.C. - C.-B.)	1,874	
Nanaimo, C	70,130	70,130	Okanagan-Similkameen, Subd. A, SRD	1,874	9,216
Nanaimo Town 1, R	183	183	Okotoks (Alta. - Alb.)	8,510	
Nanaimo, Subd. A, SRD	2,362	14,837	Okotoks, T	8,510	8,510
Nanton (Alta. - Alb.)	1,665		Olids (Alta. - Alb.)	5,815	
Nanton, T	1,665	1,665	Olids, T	5,815	5,815
Napanee (Ont. - Ont.)	6,987		Oliver (B.C. - C.-B.)	4,468	
Napanee, T	5,450	5,450	Oliver, T	4,285	4,285
North Fredericksburgh, TP	822	3,258	Osoyoos 1, R	183	523
Richmond, TP	715	4,143	Omenee (Ont. - Ont.)	1,271	
Napierville (Que. - Qc)	3,004		Omenee, VL	1,271	1,271
Napierville, VL	3,004	3,004	Onaping - Levack (Ont. - Ont.)	2,402	
Neepawa (Man. - Man.)	2,989		Onaping Falls, T	2,402	5,277
Neepawa, T	2,989	3,301	One Hundred Mile House (B.C. - C.-B.)	1,736	
Nelson (B.C. - C.-B.)	9,585		One Hundred Mile House, DM	1,736	1,850
Nelson, C	9,585	9,585	Orangeville (Ont. - Ont.)	23,535	
New Glasgow (N.S. - N.-É.)	21,708		Mono, TP	2,037	6,552
New Glasgow, T	9,812	9,812	Orangeville, T	21,498	21,498
Stellarton, T	4,968	4,968	Orillia (Ont. - Ont.)	27,846	
Trenton, T	2,952	2,952	Orillia, C	27,846	27,846
Westville, T	3,976	3,976	Orms town (Que. - Qc)	1,604	
New Hamburg (Ont. - Ont.)	6,494		Orms town, VL	1,604	1,604
Wilmot, TP	6,494	13,831	Oromocto (N.B. - N.-B.)	9,450	
New Maryland (N.B. - N.-B.)	4,284		Oromocto, T	9,194	9,194
New Maryland, VL	4,284	4,284	Oromocto 26, R	256	256
New Richmond (Que. - Qc)	2,142		Orono (Ont. - Ont.)	1,653	
New Richmond, V	2,142	3,941	Clarington, T	1,653	60,615
New Waterford (N.S. - N.-É.)	10,713		Osgoode (Ont. - Ont.)	2,009	
Cape Breton, RGM	10,713	114,733	Osgoode, TP	2,009	15,904
Newcastle (N.B. - N.-B.)	6,141		Oshawa (Ont. - Ont.)	214,867	
Miramichi, C	6,141	19,241	Clarington, T	13,414	60,615
Nicolet (Que. - Qc)	4,352		Oshawa, C	132,389	134,364
Nicolet, V	4,352	4,352	Whitby, T	69,064	73,794
Nipawin (Sask. - Sask.)	4,318		Osoyoos (B.C. - C.-B.)	4,021	
Nipawin, T	4,318	4,318	Osoyoos, T	4,021	4,021
Niverville (Man. - Man.)	1,615		Ottawa - Hull (Ont. - Ont. / Que. - Qc)	787,636	
Niverville, T	1,615	1,615	Aylmer, V	31,994	34,901
Nobleton (Ont. - Ont.)	3,177		Cumberland, TP	36,643	47,367
King, TP	3,177	18,223	Gatineau, V	96,905	100,702
Normandin (Que. - Qc)	2,313		Gloucester, C	99,640	104,022
Normandin, V	2,313	3,873	Hull, V	62,339	62,339
Normetal (Que. - Qc)	1,065		Nepean, C	113,229	115,100
Normetal, M	1,065	1,129	Ottawa, C	323,340	323,340
North Battleford (Sask. - Sask.)	17,280		Rideau, TP	4,304	12,444
Battleford, T	3,275	3,936	Rockcliffe Park, VL	1,995	1,995
North Battleford, C	14,005	14,051	Vanier, C	17,247	17,247
North Bay (Ont. - Ont.)	53,422		Outlook (Sask. - Sask.)	2,116	
North Bay, C	52,116	54,332	Outlook, T	2,116	2,116
North Hinsworth, TP	1,306	3,168	Owen Sound (Ont. - Ont.)	21,390	
Norwich (Ont. - Ont.)	2,460		Owen Sound, C	21,390	21,390
Norwich, TP	2,460	10,611	Oxbow (Sask. - Sask.)	1,163	
Norwood (Ont. - Ont.)	1,469		Oxbow, T	1,163	1,163
Norwood, VL	1,469	1,469	Oxford (N.S. - N.-É.)	1,352	
Notre-Dame-du-Bon-Conseil (Que. - Qc)	1,343		Oxford, T	1,352	1,352
Notre-Dame-du-Bon-Conseil, VL	1,343	1,343	Paisley (Ont. - Ont.)	1,106	
Notre-Dame-du-Lac (Que. - Qc)	1,560		Paisley, VL	1,106	1,106
			Palmerston (Ont. - Ont.)	2,468	
			Palmerston, T	2,468	2,468

See note(s), endnote(s) and abbreviation(s) at the end of the publication. - Voir nota, nota(s) de fin de document et abréviation(s) à la fin de la publication.

Table 14. Population Counts, for Urban Areas, Showing Census Subdivisions (Municipalities) (2), 1996 Census - 100% Data

Tableau 14. Chiffres de population des régions urbaines, par subdivisions de recensement (municipalités) (2), recensement de 1996 - données intégrales

	Population			Population	
	Urban Urbaine	CSD SDR		Urban Urbaine	CSD SDR
Pangnirtung (N.W.T. - T.N.-O.)	1,243		Pincher Creek (Alta. - Alb.)	3,659	
Pangnirtung, HAM	1,243	1,243	Pincher Creek, T	3,659	3,659
Papineauville (Que. - Qc)	1,628		Plaster Rock (N.B. - N.-B.)	1,220	
Papineauville, VL	1,628	1,628	Plaster Rock, VL	1,220	1,220
Paris (Ont. - Ont.)	8,987		Plessisville (Que. - Qc)	6,810	
Paris, T	8,987	8,987	Plessisville, V	6,810	6,810
Parkhill (Ont. - Ont.)	1,765		Ponoka (Alta. - Alb.)	6,149	
Parkhill, T	1,765	1,765	Ponoka, T	6,149	6,149
Parksville (B.C. - C.-B.)	17,640		Pont-Rouge (Que. - Qc)	4,676	
Nanaimo, Subd. B, SRD	1,440	19,930	Pont-Rouge, VL	4,676	4,676
Parksville, C	9,472	9,472	Porcupine (Ont. - Ont.)	7,858	
Qualicum Beach, T	6,728	6,728	Timmins, C	7,858	47,499
Parrsboro (N.S. - N.-É.)	1,617		Port Alberni (B.C. - C.-B.)	20,931	
Parrsboro, T	1,617	1,617	Ahahswinis I, R	101	101
Parry Sound (Ont. - Ont.)	6,326		Alberni-Clayoquot, Subd. A, SRD	2,362	7,904
Parry Sound, T	6,326	6,326	Port Alberni, C	18,468	18,468
Pasadena (Nfld. - T.-N.)	2,468		Port Dover (Ont. - Ont.)	5,398	
Pasadena, T	2,468	3,445	Nanticoke, C	5,398	23,485
Peace River (Alta. - Alb.)	4,607		Port Elgin (Ont. - Ont.)	7,041	
Peace River, T	4,607	6,536	Port Elgin, T	7,041	7,041
Pembroke (Ont. - Ont.)	15,795		Port Hammond - Haney (B.C. - C.-B.)	55,577	
Pembroke, C	14,177	14,177	Katzie I, R	176	176
Stafford, TP	1,618	2,837	Maple Ridge, DM	44,072	56,173
Penhold (Alta. - Alb.)	1,625		Pitt Meadows, DM	11,329	13,436
Penhold, T	1,625	1,625	Port Hardy (B.C. - C.-B.)	4,393	
Penticton (B.C. - C.-B.)	31,980		Port Hardy, DM	4,006	5,283
Penticton, C	30,987	30,987	Tsulquate 4, R	387	387
Penticton I, R	993	1,073	Port Hawkesbury (N.S. - N.-É.)	3,809	
Perth (Ont. - Ont.)	5,996		Port Hawkesbury, T	3,809	3,809
Bathurst, TP	110	3,179	Port Hope (Ont. - Ont.)	11,698	
Perth, T	5,886	5,886	Port Hope, T	11,698	11,698
Perth-Andover (N.B. - N.-B.)	1,861		Port McNeill (B.C. - C.-B.)	2,925	
Perth-Andover, VL	1,861	1,861	Port McNeill, T	2,925	2,925
Petawawa (Ont. - Ont.)	10,531		Port McNicoll (Ont. - Ont.)	4,880	
Petawawa, TP	3,991	8,764	Tay, TP	4,880	10,965
Petawawa, VL	6,540	6,540	Port Perry (Ont. - Ont.)	6,019	
Peterborough (Ont. - Ont.)	70,646		Scugog, TP	6,019	18,837
Douro, TP	1,111	3,671	Port Stanley (Ont. - Ont.)	2,499	
Peterborough, C	69,535	69,535	Port Stanley, VL	2,499	2,499
Petit Rocher (N.B. - N.-B.)	2,078		Port-Alfred-Bagotville (Que. - Qc)	15,443	
Petit Rocher, VL	2,078	2,078	La Baie, V	15,443	21,057
Petrolia (Ont. - Ont.)	4,908		Port-Cartier (Que. - Qc)	5,250	
Petrolia, T	4,908	4,908	Port-Cartier, V	5,250	7,070
Picton (Ont. - Ont.)	4,673		Portage la Prairie (Man. - Man.)	13,077	
Picton, T	4,673	4,673	Portage la Prairie, C	13,077	13,077
Pictou (N.S. - N.-É.)	4,022		Portneuf (Que. - Qc)	2,728	
Pictou, T	4,022	4,022	Notre-Dame-de-Portneuf, P	1,258	1,727
Picture Butte (Alta. - Alb.)	1,669		Portneuf, V	1,470	1,470
Picture Butte, T	1,669	1,669	Pouch Cove (Nfld. - T.-N.)	1,095	
Pierreville (Que. - Qc)	1,883		Pouch Cove, T	1,095	1,885
Pierreville, VL	976	976	Powassan (Ont. - Ont.)	1,125	
Saint-François-du-Lac, VL	907	907	Powassan, T	1,125	1,125
Pilot Butte (Sask. - Sask.)	1,469		Powell River (B.C. - C.-B.)	13,131	
Pilot Butte, T	1,469	1,469	Powell River, DM	13,131	13,131
Pinawa (Man. - Man.)	1,669		Preeceville (Sask. - Sask.)	1,148	
Pinawa, LGD	1,669	1,672	Preeceville, T	1,148	1,148

See note(s), endnote(s) and abbreviation(s) at the end of the publication. - Voir nota, note(s) de fin de document et abréviation(s) à la fin de la publication.

Table 14. Population Counts, for Urban Areas, Showing Census Subdivisions (Municipalities) (2), 1996 Census - 100% Data

Tableau 14. Chiffres de population des régions urbaines, par subdivisions de recensement (municipalités) (2), recensement de 1996 - données intégrales

	Population			Population	
	Urban - Urbaine	CSD - SDR		Urban - Urbaine	CSD - SDR
Prescott (Ont. - Ont.)	4,480		Red Rock, TP	982	1,258
Prescott, T	4,480	4,480	Redwater (Alta. - Alb.)	2,053	
Price (Que. - Qc)	1,916		Redwater, T	2,053	2,053
Price, VL	1,916	1,916	Regina (Sask. - Sask.)	180,400	
Prince Albert (Sask. - Sask.)	35,261		Regina, C	180,400	180,400
Opawakosikan, R	0	0	Renfrew (Ont. - Ont.)	8,125	
Prince Albert, C	34,777	34,777	Renfrew, T	8,125	8,125
Prince Albert No. 461, RM	484	3,322	Revelstoke (B.C. - C.-B.)	8,042	
Prince George (B.C. - C.-B.)	66,314		Revelstoke, C	8,042	8,042
Prince George, C	66,314	75,150	Richibucto (N.B. - N.-B.)	1,062	
Prince Rupert (B.C. - C.-B.)	16,633		Richibucto, T	1,062	1,414
Prince Rupert, C	16,633	16,714	Richmond (Ont. - Ont.)	3,177	
Princeton (B.C. - C.-B.)	2,838		Goulbourn, TP	3,177	19,267
Okanagan-Similkameen, Subd. C, SRD	12	2,053	Richmond (Que. - Qc)	3,053	
Princeton, T	2,826	2,826	Richmond, V	3,053	3,053
Princeville (Que. - Qc)	3,997		Ridgetown (Ont. - Ont.)	3,454	
Princeville, V	3,997	3,997	Ridgetown, T	3,454	3,454
Provost (Alta. - Alb.)	1,904		Rigaud (Que. - Qc)	2,448	
Provost, T	1,904	1,904	Rigaud, M	2,448	6,057
Québec (Que. - Qc) †	609,353		Rimbey (Alta. - Alb.)	2,106	
Beauport, V	72,920	72,920	Rimbey, T	2,106	2,106
Bernières-Saint-Nicolas, V	10,369	15,594	Rimouski (Que. - Qc)	32,595	
Boischatel, M	3,263	4,152	Rimouski, V	30,476	31,773
Cap-Rouge, V	14,163	14,163	Rimouski-Est, VL	2,119	2,119
Charlesbourg, V	70,942	70,942	Rivers (Man. - Man.)	1,117	
Charny, V	10,661	10,661	Rivers, T	1,117	1,117
L'Ancienne-Lorette, V	15,895	15,895	Rivière-au-Renard (Que. - Qc)	2,035	
L'Ange-Gardien, P	2,511	2,841	Gaspé, V	2,035	16,517
Lac-Beauport, M	2,772	5,008	Rivière-du-Loup (Que. - Qc)	14,721	
Lac-Saint-Charles, M	7,751	8,540	Rivière-du-Loup, V	14,721	14,721
Lévis, V	40,407	40,407	Roberval (Que. - Qc)	9,614	
Loretteville, V	14,168	14,168	Roberval, V	9,614	11,640
Notre-Dame-des-Ânges, P	370	370	Roblin (Man. - Man.)	1,885	
Pintendre, M	5,421	6,035	Roblin, T	1,885	1,885
Québec, V	167,264	167,264	Rockland (Ont. - Ont.)	8,070	
Saint-Augustin-de-Desmaures, M	6,395	14,771	Rockland, T	8,070	8,070
Saint-Émile, V	9,889	9,889	Rockwood (Ont. - Ont.)	2,506	
Saint-Gabriel-de-Valcartier, M	862	2,204	Rockwood, TP	2,506	6,317
Saint-Jean-Chrysostome, V	15,217	16,161	Rocky Mountain House (Alta. - Alb.)	5,805	
Saint-Joseph-de-la-Pointe-de-Lévy, P	78	894	Rocky Mountain House, T	5,805	5,805
Saint-Rédempteur, V	6,358	6,358	Rodney (Ont. - Ont.)	1,165	
Saint-Romuald, V	10,604	10,604	Aldborough, TP	1,165	4,042
Sainte-Foy, V	72,330	72,330	Rogersville (N.B. - N.-B.)	1,336	
Sainte-Hélène-de-Breakeyville, P	3,423	3,423	Rogersville, VL	1,336	1,336
Shannon, M	2,527	3,751	Rosetown (Sask. - Sask.)	2,496	
Sillery, V	12,003	12,003	Rosetown, T	2,496	2,496
Val-Bélair, V	19,616	20,176	Rossland (B.C. - C.-B.)	3,781	
Vanier, V	11,174	11,174	Rossland, C	3,781	3,802
Wendake †, R	†	†	Rosthern (Sask. - Sask.)	1,564	
Quesnel (B.C. - C.-B.)	13,901		Rosthern, T	1,564	1,564
Cariboo, Subd. A, SRD	5,433	16,630	Rouyn-Noranda (Que. - Qc)	25,784	
Quesnel, C	8,468	8,468	Évain, M	2,598	3,892
Ramea (Nfld. - T.-N.)	1,080		Rouyn-Noranda, V	23,186	28,819
Ramea, T	1,080	1,080	Roxton Falls (Que. - Qc)	1,371	
Rankin Inlet (N.W.T. - T.N.-O.)	2,058		Roxton Falls, VL	1,371	1,371
Rankin Inlet, HAM	2,058	2,058			
Rawdon (Que. - Qc)	3,855				
Rawdon, VL	3,855	3,855			
Raymond (Alta. - Alb.)	3,056				
Raymond, T	3,056	3,056			
Red Deer (Alta. - Alb.)	60,075				
Red Deer, C	60,075	60,075			
Red Head (N.B. - N.-B.)	999				
Saint John, C	999	72,494			
Red Rock (Ont. - Ont.)	982				

See note(s), endnote(s) and abbreviation(s) at the end of the publication. - Voir nota, note(s) de fin de document et abréviation(s) à la fin de la publication.

Table 14. Population Counts, for Urban Areas, Showing Census Subdivisions (Municipalities) (2), 1996 Census - 100% Data

Tableau 14. Chiffres de population des régions urbaines, par subdivisions de recensement (municipalités) (2), recensement de 1996 - données intégrales

	Population			Population	
	Urban Urbaine	CSD SDR		Urban Urbaine	CSD SDR
Russell (Man. - Man.)	1,605		Saint-Fabien (Que. - Qc)	1,150	
Russell, T	1,605	1,605	Saint-Fabien, P	1,150	1,838
Russell (Ont. - Ont.)	3,648		Saint-Félicien (Que. - Qc)	5,878	
Russell, TP	3,648	11,877	Saint-Félicien, V	5,878	9,599
Sackville (N.B. - N.-B.)	2,756		Saint-Félix-de-Valois (Que. - Qc)	1,530	
Sackville, T	2,756	5,393	Saint-Félix-de-Valois, VL	1,530	1,530
Saint Andrews (N.B. - N.-B.)	1,752		Saint-Gabriel (Que. - Qc)	2,862	
Saint Andrews, T	1,752	1,752	Saint-Gabriel, V	2,862	2,862
Saint John (N.B. - N.-B.)	88,391		Saint-Gédéon (Que. - Qc)	1,770	
East Riverside-Kinghurst, VL	1,048	1,048	Saint-Gédéon, VL	1,770	1,770
Fairvale, VL	4,951	4,951	Saint-Georges (Que. - Qc)	20,057	
Gondola Point, VL	4,324	4,324	Saint-Georges, V	20,057	20,057
Grand Bay, T	3,713	3,713	Saint-Germain-de-Grantham (Que. - Qc)	1,753	
Quispamsis, T	5,278	8,839	Saint-Germain-de-Grantham, M	1,753	3,509
Renforth, VL	1,534	1,534	Saint-Henri-de-Lévis (Que. - Qc)	1,541	
Rothsay, T	1,695	1,695	Saint-Henri, M	1,541	3,886
Saint John, C	65,848	72,494	Saint-Honoré (Que. - Qc)	2,023	
Saint-Agapit (Que. - Qc)	1,812		Saint-Honoré, M	2,023	3,851
Saint-Agapit, M	1,812	2,913	Saint-Hyacinthe (Que. - Qc)	45,732	
Saint-Alexandre (Que. - Qc)	1,002		Saint-Hyacinthe, V	38,981	38,981
Saint-Alexandre, P	1,002	1,807	Saint-Thomas-d'Aquin, P	2,598	4,196
Saint-Alexis-des-Monts (Que. - Qc)	1,925		Sainte-Rosalie, VL	4,153	4,153
Saint-Alexis-des-Monts, P	1,925	2,741	Saint-Jacques (N.B. - N.-B.)	2,134	
Saint-Ambroise (Que. - Qc)	2,297		Saint-Jacques, VL	2,134	2,767
Saint-Ambroise, M	2,297	3,605	Saint-Jacques (Que. - Qc)	2,261	
Saint-André-Avellin (Que. - Qc)	1,710		Saint-Jacques, VL	2,261	2,261
Saint-André-Avellin, VL	1,710	1,710	Saint-Jean-de-Dieu (Que. - Qc)	1,177	
Saint-Anselme (Que. - Qc)	1,912		Saint-Jean-de-Dieu, M	1,177	1,828
Saint-Anselme, VL	1,912	1,912	Saint-Jean-Port-Joli (Que. - Qc)	1,961	
Saint-Apollinaire (Que. - Qc)	1,797		Saint-Jean-Port-Joli, M	1,961	3,402
Saint-Apollinaire, M	1,797	3,716	Saint-Jean-sur-Richelieu (Que. - Qc)	65,887	
Saint-Augustin (Que. - Qc)	4,845		Iberville, V	9,635	9,635
Saint-Augustin-de-Desmaures, M	4,845	14,771	L'Acadie, M	1,370	5,474
Saint-Basile-Sud (Que. - Qc)	1,217		Saint-Athanase, P	2,697	6,546
Saint-Basile-Sud, VL	1,217	1,684	Saint-Jean-sur-Richelieu, V	36,435	36,435
Saint-Bruno (Que. - Qc)	2,892		Saint-Luc, V	15,750	18,371
Hébertville-Station, VL	1,160	1,393	Saint-Jérôme (Que. - Qc)	48,315	
Saint-Bruno, M	1,732	2,422	Bellefeuille, P	4,585	12,803
Saint-Canut (Que. - Qc)	2,399		Lafontaine, VL	9,008	9,008
Mirabel, V	2,399	22,689	Saint-Antoine, V	10,806	10,806
Saint-Césaire (Que. - Qc)	2,990		Saint-Jérôme, V	23,916	23,916
Saint-Césaire, V	2,990	2,990	Saint-Joseph-de-Beauce (Que. - Qc)	3,240	
Saint-Cyrille-de-Wendover (Que. - Qc)	1,201		Saint-Joseph-de-Beauce, V	3,240	3,240
Saint-Cyrille-de-Wendover, M	1,201	3,849	Saint-Joseph-de-la-Rivière-Bloue (Que. - Qc)	1,052	
Saint-Damase (Que. - Qc)	1,362		Rivière-Bloue, M	1,052	1,517
Saint-Damase, VL	1,362	1,362	Saint-Joseph-de-Lanoraie (Que. - Qc)	1,855	
Saint-Damien-de-Buckland (Que. - Qc)	1,670		Saint-Joseph-de-Lanoraie, P	1,855	1,855
Saint-Damien-de-Buckland, P	1,670	2,216	Saint-Jovite (Que. - Qc)	2,937	
Saint-Denis (Que. - Qc)	994		Saint-Jovite, V	2,937	4,609
Saint-Denis, VL	994	994	Saint-Léonard-d'Aston (Que. - Qc)	979	
Saint-Donat-de-Montcalm (Que. - Qc)	1,396		Saint-Léonard-d'Aston, M	979	2,216
Saint-Donat, M	1,396	3,262	Saint-Louis de Kent (N.B. - N.-B.)	1,015	
Saint-Éphrem-de-Tring (Que. - Qc)	1,248		Saint-Louis de Kent, VL	1,015	1,015
Saint-Éphrem-de-Tring, VL	1,248	1,248	Saint-Marc-des-Carrières (Que. - Qc)	1,917	
Saint-Étienne-de-Lauzon (Que. - Qc)	6,919		Saint-Marc-des-Carrières, VL	1,917	2,955
Saint-Étienne-de-Lauzon, M	6,919	8,207	Saint-Martin (Que. - Qc)	1,567	
			Saint-Martin, P	1,567	2,546

See note(s), endnote(s) and abbreviation(s) at the end of the publication. - Voir nota, note(s) de fin de document et abréviation(s) à la fin de la publication.

Table 14. Population Counts, for Urban Areas, Showing Census Subdivisions (Municipalities) (2), 1996 Census - 100% Data

Tableau 14. Chiffres de population des régions urbaines, par subdivisions de recensement (municipalités) (2), recensement de 1996 - données intégrales

	Population			Population	
	Urban - Urbaine	CSD - SDR		Urban - Urbaine	CSD - SDR
Saint-Michel-des-Saints (Que. - Qc) Saint-Michel-des-Saints, M	1,631 1,631	2,339	Grande-Île, M Saint-Timothée, V Salaberry-de-Valleyfield, V	4,468 7,467 26,600	4,468 8,495 26,600
Saint-Pacôme (Que. - Qc) Saint-Pacôme, M	1,177 1,177	1,799	Salisbury (N.B. - N.-B.) Salisbury, VL	1,878 1,878	1,878
Saint-Pascal (Que. - Qc) Saint-Pascal, V	2,504 2,504	2,504	Saimo (B.C. - C.-B.) Saimo, VL	1,202 1,202	1,202
Saint-Pie (Que. - Qc) Saint-Pie, VL	2,249 2,249	2,249	Salmon Arm (B.C. - C.-B.) Salmon Arm, DM	8,528 8,528	14,664
Saint-Prosper (Que. - Qc) Saint-Prosper, M	2,467 2,467	3,772	Sarnia (Ont. - Ont.) Moore, TP Point Edward, VL	79,204 6,298 2,257	10,864 2,257
Saint-Quentin (N.B. - N.-B.) Saint-Quentin, T	2,424 2,424	2,424	Sarnia, C Sarnia 45, R	70,028 621	72,738 621
Saint-Raphaël (Que. - Qc) Saint-Raphaël, M	1,263 1,263	2,187	Saskatoon (Sask. - Sask.) Saskatoon, C	193,647 193,647	193,647
Saint-Raymond (Que. - Qc) Saint-Raymond, V	3,375 3,375	8,733	Sault Ste. Marie (Ont. - Ont.) † Rankin Location 150 T, R Sault Ste. Marie, C	71,952 1 71,952	1 80,054
Saint-Rémi (Que. - Qc) Saint-Rémi, V	3,841 3,841	5,707	Sayabec (Que. - Qc) Sayabec, M	1,742 1,742	2,069
Saint-Sauveur-des-Monts (Que. - Qc) Saint-Sauveur-des-Monts, VL	2,904 2,904	2,904	Schreiber (Ont. - Ont.) Schreiber, TP	1,189 1,189	1,788
Saint-Siméon (Que. - Qc) Saint-Siméon, VL	1,012 1,012	1,012	Seaforth (Ont. - Ont.) Seaforth, T	2,302 2,302	2,302
Saint-Sulpice (Que. - Qc) Saint-Sulpice, P	2,278 2,278	3,307	Sechelt (B.C. - C.-B.) Sechelt, DM Sechelt (Part), IGD	4,388 3,652 736	7,343 736
Saint-Tite (Que. - Qc) Saint-Tite, V	2,555 2,555	2,555	Selkirk (Man. - Man.) Selkirk, T	9,881 9,881	9,881
Sainte-Adèle (Que. - Qc) Mont-Rolland, VL Sainte-Adèle, V	4,238 1,283 2,955	2,882 5,837	Senneterre (Que. - Qc) Senneterre, V	3,121 3,121	3,488
Sainte-Agathe-des-Monts (Que. - Qc) Sainte-Agathe-des-Monts, V	5,669 5,669	5,669	Sept-Îles (Que. - Qc) Sept-Îles, V Uashat, R	24,274 23,394 880	25,224 880
Sainte-Anne-de-Madawaska (N.B. - N.-B.) Sainte-Anne-de-Madawaska, VL	1,273 1,273	1,273	Sexsmith (Alta. - Alb.) Sexsmith, T	1,481 1,481	1,481
Sainte-Anne-des-Monts (Que. - Qc) Sainte-Anne-des-Monts, V Tourelle, M	5,171 4,205 966	5,617 1,566	Shaunavon (Sask. - Sask.) Shaunavon, T	1,857 1,857	1,857
Sainte-Anne-des-Plaines (Que. - Qc) Sainte-Anne-des-Plaines, V	8,205 8,205	12,908	Shawinigan (Que. - Qc) Baie-de-Shawinigan, VL Grand-Mère, V Saint-Boniface-de-Shawinigan, VL Saint-Georges, VL Saint-Gérard-des-Laurentides, P Shawinigan, V Shawinigan-Sud, V	49,306 265 12,282 3,270 3,841 712 18,678 10,258	265 14,223 3,998 3,929 2,113 18,678 11,804
Sainte-Claire (Que. - Qc) Sainte-Claire, M	2,031 2,031	3,160	Shawville (Que. - Qc) Shawville, VL	1,632 1,632	1,632
Sainte-Croix (Que. - Qc) Sainte-Croix, VL	1,618 1,618	1,618	Shediac (N.B. - N.-B.) Shediac, T	4,664 4,664	4,664
Sainte-Julienne (Que. - Qc) Sainte-Julienne, P	1,394 1,394	6,778	Shelburne (N.S. - N.-É.) Shelburne, T	2,132 2,132	2,132
Sainte-Justine (Que. - Qc) Sainte-Justine, M	1,084 1,084	1,939	Shelburne (Ont. - Ont.) Shelburne, T	3,790 3,790	3,790
Sainte-Madeleine (Que. - Qc) Sainte-Madeleine, VL	1,993 1,993	1,993	Shellbrook (Sask. - Sask.) Shellbrook, T	1,234 1,234	1,234
Sainte-Marie (Que. - Qc) Sainte-Marie, V	7,528 7,528	10,966	Sherbrooke (Que. - Qc) Ascot, M	119,257 6,723	8,663
Sainte-Martine (Que. - Qc) Sainte-Martine, M	2,316 2,316	2,316			
Sainte-Thècle (Que. - Qc) Sainte-Thècle, M	1,526 1,526	2,698			
Salaberry-de-Valleyfield (Que. - Qc)	38,535				

See note(s), endnote(s) and abbreviation(s) at the end of the publication. - Voir nota, note(s) de fin de document et abréviation(s) à la fin de la publication.

Table 14. Population Counts, for Urban Areas, Showing Census Subdivisions (Municipalities) (2), 1996 Census - 100% Data

Tableau 14. Chiffres de population des régions urbaines, par subdivisions de recensement (municipalités) (2), recensement de 1996 - données intégrales

	Population			Population	
	Urban - Urbaine	CSD - SDR		Urban - Urbaine	CSD - SDR
Brompton, CT	656	2,157	Squamish, DM	10,496	13,994
Bromptonville, V	3,426	3,426	St. Adolphe (Man. - Man.)	1,224	
Deauville, VL	550	2,599	Ritchot, RM	1,224	5,364
Fleurimont, V	12,870	16,262	St. Anthony (Nfld. - T.-N.)	2,996	
Lennoxville, V	4,036	4,036	St. Anthony, T	2,996	2,996
Rock Forest, V	14,210	16,604	St. Catharines - Niagara (Ont. - Ont.)	298,274	
Sherbrooke, V	76,786	76,786	Niagara Falls, C	74,636	76,917
Shilo CFB-BFC (Man. - Man.)	1,723		Niagara-on-the-Lake, T	1,346	13,238
Cornwallis, RM	1,723	4,279	Pelham, T	11,170	14,343
Shippagan (N.B. - N.-B.)	2,862		Port Colborne, C	15,477	18,451
Shippagan, T	2,862	2,862	St. Catharines, C	130,926	130,926
Sicamous (B.C. - C.-B.)	2,827		Thorold, C	16,308	17,883
Sicamous, DM	2,827	2,827	Welland, C	48,411	48,411
Simcoe (Ont. - Ont.)	14,265		St. George (Ont. - Ont.)	1,901	
Simcoe, T	14,265	15,380	South Dumfries, TP	1,901	5,441
Sioux Lookout (Ont. - Ont.)	3,469		St. Jacobs (Ont. - Ont.)	1,171	
Sioux Lookout, T	3,469	3,469	Woolwich, TP	1,171	17,325
Slave Lake (Alta. - Alb.)	6,553		St. John's (Nfld. - T.-N.)	124,175	
Slave Lake, T	6,553	6,553	Logy Bay-Middle Cove-Outer Cove, T	38	1,881
Smithers (B.C. - C.-B.)	5,624		Mount Pearl, C	25,519	25,519
Smithers, T	5,624	5,624	Paradise, T	4,093	7,960
Smiths Falls (Ont. - Ont.)	9,821		St. John's, C	94,525	101,936
Montague, TP	690	3,802	St. Leonard (N.B. - N.-B.)	1,450	
Smiths Falls, T	9,131	9,131	St. Leonard, T	1,450	1,450
Smithville (Ont. - Ont.)	2,951		St. Marys (Ont. - Ont.)	5,952	
West Lincoln, TP	2,951	11,513	St. Marys, T	5,952	5,952
Smoky Lake (Alta. - Alb.)	1,087		St. Paul (Alta. - Alb.)	4,861	
Smoky Lake, T	1,087	1,087	St. Paul, T	4,861	4,861
Snow Lake (Man. - Man.)	1,262		St. Stephen (N.B. - N.-B.)	4,961	
Snow Lake, T	1,262	1,310	St. Stephen, T	4,961	4,961
Sooke (B.C. - C.-B.)	4,733		St. Thomas (Ont. - Ont.)	33,063	
Capital, Subd. C. SRD	4,691	11,432	St. Thomas, C	32,275	32,275
Sooke 2, R	42	42	Yarmouth, TP	788	7,148
Sorel (Que. - Qc)	38,752		Stayner (Ont. - Ont.)	3,598	
Saint-Joseph-de-Sorel, V	1,875	1,875	Clearview, TP	3,598	12,407
Sainte-Anne-de-Sorel, P	2,196	2,795	Ste. Anne (Man. - Man.)	1,511	
Sorel, V	21,908	23,248	Ste. Anne, VL	1,511	1,511
Tracy, V	12,773	12,773	Ste. Rose du Lac (Man. - Man.)	1,047	
Souris (Man. - Man.)	1,613		Ste. Rose du Lac, VL	1,047	1,047
Souris, T	1,613	1,613	Steinbach (Man. - Man.)	8,478	
Souris (P.E.I. - Î.-P.-É.)	1,293		Steinbach, T	8,478	8,478
Souris, T	1,293	1,293	Stephenville (Nfld. - T.-N.)	7,495	
South River (Ont. - Ont.)	1,098		Stephenville, T	7,495	7,764
South River, VL	1,098	1,098	Stephenville Crossing (Nfld. - T.-N.)	1,476	
Southampton (Ont. - Ont.)	3,151		Stephenville Crossing, T	1,476	2,283
Southampton, T	3,151	3,151	Stettler (Alta. - Alb.)	5,220	
Sparwood (B.C. - C.-B.)	2,343		Stettler, T	5,220	5,220
Sparwood, DM	2,343	3,982	Stewart (B.C. - C.-B.)	858	
Spirit River (Alta. - Alb.)	1,112		Stewart, DM	858	858
Spirit River, T	1,112	1,112	Stirling (Ont. - Ont.)	2,173	
Springdale (Nfld. - T.-N.)	3,381		Stirling, VL	2,173	2,173
Springdale, T	3,381	3,381	Stonewall (Man. - Man.)	3,689	
Springhill (N.S. - N.-É.)	4,193		Stonewall, T	3,689	3,689
Springhill, T	4,193	4,193	Stoney Point (Ont. - Ont.)	1,104	
Spruce Grove (Alta. - Alb.)	11,854		Tilbury North, TP	1,104	3,591
Parkland County, CM	1,277	24,769	Stony Mountain (Man. - Man.)	1,744	
Spruce Grove, C	10,577	14,271	Rockwood, RM	1,744	7,504
Squamish (B.C. - C.-B.)	10,496				

See note(s), endnote(s) and abbreviation(s) at the end of the publication. - Voir nota, note(s) de fin de document et abréviation(s) à la fin de la publication.

Table 14. Population Counts, for Urban Areas, Showing Census Subdivisions (Municipalities) (2), 1996 Census - 100% Data

Tableau 14. Chiffres de population des régions urbaines, par subdivisions de recensement (municipalités) (2), recensement de 1996 - données intégrales

	Population			Population	
	Urban - Urbaine	CSD - SDR		Urban - Urbaine	CSD - SDR
Stony Plain (Alta. - Alb.) Stony Plain, T	7,693 7,693	8,274	The Pas (Man. - Man.) Opaskwayak Cree Nation 21A, R The Pas, T	6,162 219 5,943	219 5,945
Stratford (Ont. - Ont.) Stratford, C	28,987 28,987	28,987	Thessalon (Ont. - Ont.) Thessalon, T	1,485 1,485	1,485
Strathmore (Alta. - Alb.) Strathmore, T	5,282 5,282	5,282	Thetford Mines (Que. - Qc) Black Lake, V Thetford Mines, V Thetford-Partie-Sud, CT	22,508 4,050 16,695 1,763	4,408 17,635 3,030
Strathroy (Ont. - Ont.) Strathroy, T	11,852 11,852	11,852	Thompson (Man. - Man.) Thompson, C	14,385 14,385	14,385
Sturgeon Falls (Ont. - Ont.) Sturgeon Falls, T	6,162 6,162	6,162	Thornbury (Ont. - Ont.) Thornbury, T	1,763 1,763	1,763
Sudbury (Ont. - Ont.) Nickel Centre, T Rayside-Balfour, T Sudbury, C	111,536 9,673 13,085 88,778	13,017 16,050 92,059	Three Hills (Alta. - Alb.) Three Hills, T	3,022 3,022	3,022
Summerland (B.C. - C.-B.) Summerland, DM	4,619 4,619	10,584	Thunder Bay (Ont. - Ont.) Thunder Bay, C	108,132 108,132	113,662
Summerside (P.E.I. - I.-P.-É.) Summerside, C	14,525 14,525	14,525	Thurso (Que. - Qc) Thurso, V	2,498 2,498	2,498
Sundre (Alta. - Alb.) Sundre, T	2,028 2,028	2,028	Tilbury (Ont. - Ont.) Tilbury, T	4,448 4,448	4,448
Sussex (N.B. - N.-B.) Sussex, T	4,293 4,293	4,293	Tillsonburg (Ont. - Ont.) Tillsonburg, T	13,211 13,211	13,211
Sutton (Ont. - Ont.) Georgina, T	5,639 5,639	34,777	Timmins (Ont. - Ont.) Timmins, C	33,276 33,276	47,499
Swan Hills (Alta. - Alb.) Swan Hills, T	2,026 2,026	2,030	Tisdale (Sask. - Sask.) Tisdale, T	2,966 2,966	2,966
Swan River (Man. - Man.) Swan River, T	3,986 3,986	3,986	Tofield (Alta. - Alb.) Tofield, T	1,726 1,726	1,726
Swift Current (Sask. - Sask.) Swift Current, C	14,890 14,890	14,890	Torbay (Nfld. - T.-N.) Torbay, T	2,809 2,809	5,230
Sydney Mines (N.S. - N.-É.) Cape Breton, RGM	17,294 17,294	114,733	Toronto (Ont. - Ont.) Ajax, T Aurora, T Brampton, C East Gwillimbury, T East York, BOR Etobicoke, C King, TP Markham, T Mississauga, C Newmarket, T North York, C Oakville, T Pickering, T Richmond Hill, T Scarborough, C Toronto, C Vaughan, C York, C	3,921,897 62,728 32,531 249,818 9,661 107,822 328,718 5,166 163,930 526,770 57,125 589,653 125,463 73,689 100,598 558,960 653,734 128,997 146,534	64,430 34,857 268,251 19,770 107,822 328,718 18,223 173,383 544,382 57,125 589,653 128,405 78,989 101,725 558,960 653,734 132,549 146,534
Sylvan Lake (Alta. - Alb.) Sylvan Lake, T	5,178 5,178	5,178	Tottenham (Ont. - Ont.) New Tecumseth, T	4,322 4,322	22,902
Taber (Alta. - Alb.) Taber, T	7,214 7,214	7,214	Tracadie-Sheila (N.B. - N.-B.) Tracadie-Sheila, T	2,601 2,601	4,773
Tahsis (B.C. - C.-B.) Tahsis, VL	940 940	940	Trail (B.C. - C.-B.) Trail, C Warfield, VL	9,484 7,696 1,788	7,696 1,788
Tavistock (Ont. - Ont.) East Zorra-Tavistock, TP	2,420 2,420	7,348	Trois-Pistoles (Que. - Qc) Trois-Pistoles, V	3,807 3,807	3,807
Teeswater (Ont. - Ont.) Teeswater, VL	1,069 1,069	1,069	Trois-Rivières (Que. - Qc) Cap-de-la-Madeleine, V	119,393 33,438	33,438
Témiscaming (Que. - Qc) Témiscaming, V	2,022 2,022	3,112			
Terence Bay (N.S. - N.-É.) Halifax, Subd. B, SCM	906 906	15,599			
Terrace (B.C. - C.-B.) Kitimat-Stikine, Subd. C, SRD Kulspai 6, R Terrace, C	17,596 4,722 95 12,779	7,818 95 12,779			
Terrace Bay (Ont. - Ont.) Terrace Bay, TP	2,324 2,324	2,324			
Thamesford (Ont. - Ont.) Zorra, TP	1,736 1,736	8,141			
Thamesville (Ont. - Ont.) Thamesville, VL	972 972	972			

See note(s), endnote(s) and abbreviation(s) at the end of the publication. - Voir nota, note(s) de fin de document et abréviation(s) à la fin de la publication.

Table 14. Population Counts, for Urban Areas, Showing Census Subdivisions (Municipalities) (2), 1996 Census - 100% Data

Tableau 14. Chiffres de population des régions urbaines, par subdivisions de recensement (municipalités) (2), recensement de 1996 - données intégrales

	Population			Population	
	Urban Urbaine	CSD SDR		Urban Urbaine	CSD SDR
Pointe-du-Lac, M	5,547	6,197	Vegreville (Alta. - Alb.)	5,337	
Saint-Louis-de-France, V	5,618	7,327	Vegreville, T	5,337	5,337
Sainte-Marthe-du-Cap, M	3,485	6,150	Verchères (Que. - Qc)	3,375	
Trois-Rivières, V	48,419	48,419	Verchères, M	3,375	4,854
Trois-Rivières-Ouest, V	22,886	22,886	Vermilion (Alta. - Alb.)	3,744	
Truro (N.S. - N.-É.)	20,457		Vermilion, T	3,744	3,744
Colchester, Subd. B, SCM	5,680	18,406	Vernon (B.C. - C.-B.)	37,984	
Colchester, Subd. C, SCM	2,216	13,000	Coldstream, DM	6,822	8,975
Millbrook 27, R	758	758	North Okanagan, Subd. B, SRD	2,012	11,017
Truro, T	11,803	11,938	Priest's Valley 6, R	423	423
Tumbler Ridge (B.C. - C.-B.)	3,742		Vernon, C	28,727	31,817
Tumbler Ridge, DM	3,742	3,775	Victoria (B.C. - C.-B.) †	279,138	
Tweed (Ont. - Ont.)	1,572		Central Saanich, DM	12,960	14,611
Tweed, VL	1,572	1,572	Colwood, C	13,848	13,848
Two Hills (Alta. - Alb.)	1,040		East Saanich 2, R	1,470	1,470
Two Hills, T	1,040	1,040	Esquimalt, DM	16,151	16,151
Ucluelet (B.C. - C.-B.)	1,658		Esquimalt †, R	†	†
Ucluelet, VL	1,658	1,658	Langford, DM	16,813	17,484
Unity (Sask. - Sask.)	2,200		Metchosin, DM	2,141	4,709
Unity, T	2,200	2,200	New Songhees 1A, R	1,774	1,774
Uxbridge (Ont. - Ont.)	5,864		North Saanich, DM	4,082	10,411
Uxbridge, TP	5,864	15,882	Oak Bay, DM	17,865	17,865
Val-d'Or (Que. - Qc)	25,410		Saanich, DM	101,388	101,388
Sullivan, M	2,234	3,312	Sidney, T	10,701	10,701
Val-d'Or, V	23,176	24,285	Victoria, C	73,504	73,504
Valcourt (Que. - Qc)	2,442		View Royal, T	6,441	6,441
Valcourt, V	2,442	2,442	Victoriaville (Que. - Qc)	33,521	
Vallée-Jonction (Que. - Qc)	1,144		Saint-Christophe-d'Arthabaska, P	268	2,264
Vallée-Jonction, M	1,144	1,827	Victoriaville, V	33,253	38,174
Valley East (Ont. - Ont.)	20,048		Viking (Alta. - Alb.)	1,081	
Valley East, T	20,048	23,537	Viking, T	1,081	1,081
Valleyview (Alta. - Alb.)	1,906		Ville-Marie (Que. - Qc)	2,855	
Valleyview, T	1,906	1,906	Ville-Marie, V	2,855	2,855
Vancouver (B.C. - C.-B.) †	1,617,633		Vineland (Ont. - Ont.)	2,175	
Burnaby, C	179,209	179,209	Lincoln, T	2,175	18,801
Burrard Inlet 3, R	462	462	Virren (Man. - Man.)	2,956	
Capilano 5, R	2,141	2,141	Virren, T	2,956	2,956
Coquitlam, C	101,820	101,820	Vulcan (Alta. - Alb.)	1,537	
Coquitlam 1 †, R	†	†	Vulcan, T	1,537	1,537
Coquitlam 2 †, R	†	†	Wabana (Nfld. - T.-N.)	3,136	
Delta, DM	92,920	95,411	Wabana, T	3,136	3,136
Greater Vancouver, Subd. A, SRD	0	3,066	Wadena (Sask. - Sask.)	1,477	
Langley, C	22,523	22,523	Wadena, T	1,477	1,477
Langley, DM	18,564	80,179	Wainwright (Alta. - Alb.)	5,079	
Mission 1, R	321	321	Wainwright, T	5,079	5,079
Musqueam 2, R	1,392	1,392	Walkerton (Ont. - Ont.)	5,036	
New Westminster, C	49,350	49,350	Walkerton, T	5,036	5,036
North Vancouver, C	41,475	41,475	Wallaceburg (Ont. - Ont.)	11,772	
North Vancouver, DM	80,418	80,418	Wallaceburg, T	11,772	11,772
Port Coquitlam, C	46,682	46,682	Walnut Grove (B.C. - C.-B.)	15,732	
Port Moody, C	20,847	20,847	Langley, DM	15,732	80,179
Richmond, C	148,867	148,867	Warman (Sask. - Sask.)	2,839	
Seymour Creek 2, R	33	33	Warman, T	2,839	2,839
Surrey, C	248,374	304,477	Warwick (Que. - Qc)	2,904	
Tsawwassen, R	512	512	Warwick, V	2,904	2,904
University Endowment Area, SRD	6,833	6,833	Waterford (Ont. - Ont.)	2,995	
Vancouver, C	514,008	514,008	Nanticoke, C	2,995	23,485
West Vancouver, DM	40,882	40,882	Waterloo (Que. - Qc)	4,040	
Vanderhoof (B.C. - C.-B.)	1,404		Waterloo, V	4,040	4,040
Vanderhoof, DM	1,404	4,401	Watford (Ont. - Ont.)	1,660	
Vankleek Hill (Ont. - Ont.)	2,030				
Vankleek Hill, T	2,030	2,030			
Varennes (Que. - Qc)	15,160				
Varennes, V	15,160	18,842			

See note(s), endnote(s) and abbreviation(s) at the end of the publication. - Voir nota, note(s) de fin de document et abréviation(s) à la fin de la publication.

Table 14. Population Counts, for Urban Areas, Showing Census Subdivisions (Municipalities) (2), 1996 Census - 100% Data

Tableau 14. Chiffres de population des régions urbaines, par subdivisions de recensement (municipalités) (2), recensement de 1996 - données intégrales

	Population			Population	
	Urban Urbaine	CSD SDR		Urban Urbaine	CSD SDR
Watford, VL	1,660	1,660	Wilkie, T	1,364	1,364
Watrous (Sask. - Sask.)	1,860		Williams Lake (B.C. - C.-B.)	12,621	
Watrous, T	1,860	1,860	Cariboo, Subd. B, SRD	2,149	25,167
			Williams Lake, C	10,472	10,472
Wawa (Ont. - Ont.)	3,690		Winchester (Ont. - Ont.)	2,334	
Michipicoten, TP	3,690	4,145	Winchester, VL	2,334	2,334
Weedon Centre (Que. - Qc)	1,213		Windsor (N.S. - N.-É.)	3,726	
Weedon Centre, VL	1,213	1,213	Windsor, T	3,726	3,726
Wellesley (Ont. - Ont.)	1,274		Windsor (Ont. - Ont.)	241,130	
Wellesley, TP	1,274	8,664	Belle River, T	4,531	4,531
Wellington (Ont. - Ont.)	1,691		LaSalle, T	14,463	20,566
Wellington, VL	1,691	1,691	Maidstone, TP	6,818	11,770
Wembley (Alta. - Alb.)	1,441		Sandwich South, TP	1,091	6,618
Wembley, T	1,441	1,441	St. Clair Beach, VL	3,705	3,705
West Lorne (Ont. - Ont.)	1,531		Tecumseh, T	12,828	12,828
West Lorne, VL	1,531	1,531	Windsor, C	197,694	197,694
Western Shore - Gold River (N.S. - N.-É.)	1,017		Windsor (Que. - Qc)	4,904	
Chester, MD	1,017	10,602	Windsor, V	4,904	4,904
Westlock (Alta. - Alb.)	4,817		Wingham (Ont. - Ont.)	2,941	
Westlock, T	4,817	4,817	Wingham, T	2,941	2,941
Wetaskiwin (Alta. - Alb.)	10,959		Winkler (Man. - Man.)	7,241	
Wetaskiwin, C	10,959	10,959	Winkler, T	7,241	7,241
Weyburn (Sask. - Sask.)	9,723		Winnipeg (Man. - Man.)	621,887	
Weyburn, C	9,723	9,723	East St. Paul, RM	5,204	6,437
Wheatley (Ont. - Ont.)	1,657		West St. Paul, RM	1,943	3,720
Wheatley, VL	1,657	1,657	Winnipeg, C	614,740	618,477
Whistler (B.C. - C.-B.)	7,112		Wolfville (N.S. - N.-É.)	3,833	
Whistler, DM	7,112	7,172	Wolfville, T	3,833	3,833
Whitchurch-Stouffville (Ont. - Ont.)	9,668		Wood Buffalo (Alta. - Alb.)	33,078	
Whitchurch-Stouffville, T	9,668	19,835	Wood Buffalo, SM	33,078	35,213
White Rock (B.C. - C.-B.)	58,223		Woodstock (N.B. - N.-B.)	5,092	
Surrey, C	41,013	304,477	Woodstock, T	5,092	5,092
White Rock, C	17,210	17,210	Woodstock (Ont. - Ont.)	32,086	
Whitecourt (Alta. - Alb.)	7,783		Woodstock, C	32,086	32,086
Whitecourt, T	7,783	7,783	Wynyard (Sask. - Sask.)	1,954	
Whitehorse (Y.T. - Yn)	17,196		Wynyard, T	1,954	1,954
Whitehorse, C	17,196	19,157	Wyoming (Ont. - Ont.)	2,131	
Whitewood (Sask. - Sask.)	985		Wyoming, VL	2,131	2,131
Whitewood, T	985	985	Yamachiche (Que. - Qc)	1,314	
Warton (Ont. - Ont.)	2,400		Yamachiche, M	1,314	2,776
Warton, T	2,400	2,400	Yarmouth (N.S. - N.-É.)	7,568	
Wikwemikong (Ont. - Ont.)	1,147		Yarmouth, T	7,568	7,568
Wikwemikong Unceded 26, R	1,147	2,154	Yellowknife (N.W.T. - T.N.-O.)	14,027	
Wilkie (Sask. - Sask.)	1,364		Yellowknife, C	14,027	17,275
			Yorkton (Sask. - Sask.)	15,154	
			Yorkton, C	15,154	15,154

See note(s), endnote(s) and abbreviation(s) at the end of the publication. - Voir nota, note(s) de fin de document et abréviation(s) à la fin de la publication.

Table 15. Urban and Rural Population Counts, for Provinces and Territories, 1996 Census - 100% Data

Tableau 15. Chiffres de population des régions urbaines et rurales, provinces et territoires, recensement de 1996 - données intégrales

	Urban - Urbaine		Rural - Rurale		Total population - Population totale
	Population	%	Population	%	
Canada †	22,461,210	77.9	6,385,551	22.1	28,846,761
Newfoundland - Terre-Neuve	313,819	56.9	237,973	43.1	551,792
Prince Edward Island - Île-du-Prince-Édouard †	59,460	44.2	75,097	55.8	134,557
Nova Scotia - Nouvelle-Écosse	497,858	54.8	411,424	45.2	909,282
New Brunswick - Nouveau-Brunswick †	360,421	48.8	377,712	51.2	738,133
Quebec - Québec †	5,597,625	78.4	1,541,170	21.6	7,138,795
Ontario †	8,958,741	83.3	1,794,832	16.7	10,753,573
Manitoba †	800,063	71.8	313,835	28.2	1,113,898
Saskatchewan †	627,178	63.3	363,059	36.7	990,237
Alberta †	2,142,815	79.5	554,011	20.5	2,696,826
British Columbia - Colombie-Britannique †	3,057,388	82.1	667,112	17.9	3,724,500
Yukon Territory - Territoire du Yukon	18,447	60.0	12,319	40.0	30,766
Northwest Territories - Territoires du Nord-Ouest	27,395	42.5	37,007	57.5	64,402

See note(s), endnote(s) and abbreviation(s) at the end of the publication. - Voir nota, note(s) de fin de document et abréviation(s) à la fin de la publication.

Table 16. Population and Dwelling Counts, for Urban Areas, 1991 and 1996 Censuses - 100% Data

Tableau 16. Chiffres de population et des logements, régions urbaines, recensements de 1991 et 1996 - données intégrales

	Population			Dwellings, 1996 - Logements, 1996	Urban area population rank, 1996 - Rang des régions urbaines selon la population, 1996	
	1991	1996	% change - Variation en %		National	Provincial
Abbotsford (B.C. - C.-B.)	95,931 A	117,389	22.4	40,879	22	3
Acton (Ont. - Ont.)	7,316	7,632	4.3	2,660	215	72
Acton Vale (Que. - Qc)	4,468	4,685	4.9	1,918	323	66
Airdrie (Alta. - Alb.)	12,456	15,946	28.0	4,978	115	8
Albane (Que. - Qc)	1,048	1,111	6.0	358	865	214
Alberton (P.E.I. - I.-P.-É.)	1,068	1,084	1.5	414	877	7
Aldergrove (B.C. - C.-B.)	9,897 A	11,511	16.3	3,736	155	26
Alençon (Que. - Qc)	1,349	1,381	2.4	533	772	190
Alexandria (Ont. - Ont.)	3,418	3,531	3.3	1,453	411	129
Alfred (Ont. - Ont.)	1,130	1,228	8.7	484	816	242
Alliston (Ont. - Ont.)	7,123 A	8,225	15.5	2,963	201	66
Alma (Que. - Qc)	25,193 A	25,148	-0.2	9,544	85	22
Almonte (Ont. - Ont.)	4,382	4,611	5.2	1,726	333	108
Altona (Man. - Man.)	3,065 A	3,286	7.2	1,296	427	14
Amherst (N.S. - N.-É.)	9,742	9,669	-0.7	4,051	182	9
Amherstburg (Ont. - Ont.)	8,921	10,245	14.8	3,643	169	54
Amos (Que. - Qc)	10,350 A	10,102	-2.4	4,098	171	38
Amqui (Que. - Qc)	4,961 A	5,207	5.0	1,992	298	62
Angers (Que. - Qc)	2,334 A	3,914	67.7	1,318	383	79
Angus - Borden CFB-BFC (Ont. - Ont.)	8,417	9,723	15.5	3,231	179	58
Antigonish (N.S. - N.-É.)	5,357	5,302	-1.0	2,069	293	13
Arborg (Man. - Man.)	1,039	1,012	-2.6	421	906	43
Armstrong (B.C. - C.-B.)	3,200	3,906	22.1	1,518	384	55
Arnold's Cove (Nfld. - T.-N.)	1,106	1,115	0.8	408	862	38
Arnprior (Ont. - Ont.)	7,373	7,925	7.5	3,238	208	69
Arthur (Ont. - Ont.)	2,123	2,139	0.8	770	584	176
Asbestos (Que. - Qc)	6,487	6,271	-3.3	2,778	254	52
Ashcroft (B.C. - C.-B.)	1,714	1,858	8.4	760	654	82
Assinibolia (Sask. - Sask.)	2,774	2,653	-4.4	1,156	497	21
Athabasca (Alta. - Alb.)	1,965 A	2,313	17.7	897	554	67
Atikokan (Ont. - Ont.)	3,954	3,961	0.2	1,538	379	121
Attawapiskat 91A (Ont. - Ont.)	1,041 A	1,258	20.8	239	807	241
Aylmer (Ont. - Ont.)	6,244	7,018	12.4	2,572	233	78
Ayr (Ont. - Ont.)	2,147	3,151	46.8	1,013	439	140
Badger (Nfld. - T.-N.)	1,073	997	-7.1	320	914	43
Bagotville CFB-BFC (Que. - Qc)	1,323	1,211	-8.5	361	824	204
Baie Verte (Nfld. - T.-N.)	1,417	1,185	-16.4	406	832	35
Baie-Comeau (Que. - Qc)	11,961 A	11,597	-3.0	4,427	154	34
Baie-Saint-Paul (Que. - Qc)	3,862 A	3,710	-3.9	1,355	398	84
Banff (Alta. - Alb.)	5,688	6,098	7.2	2,334	262	30
Barrabte (Que. - Qc)	1,166 A	1,159	-0.6	471	842	211
Barrhead (Alta. - Alb.)	4,160	4,239	1.9	1,667	361	48
Barrie (Ont. - Ont.)	79,922 A	99,463	24.5	35,848	27	12
Barry's Bay (Ont. - Ont.)	1,178 A	1,158	-1.7	474	843	249
Bassano (Alta. - Alb.)	1,190 A	1,272	6.9	480	802	95
Bathurst (N.B. - N.-B.)	16,083 A	16,016	-0.4	6,324	114	4
Bay Roberts (Nfld. - T.-N.)	9,511 A	9,920	4.3	3,280	175	7
Beamsville (Ont. - Ont.)	6,396	7,699	20.4	2,628	213	71
Beauceville (Que. - Qc)	3,869	3,751	-3.0	1,489	394	83
Beaumont (Alta. - Alb.)	5,042	5,810	15.2	1,655	273	34
Beaupré (Que. - Qc)	5,378	5,309	-1.3	2,127	291	60
Beausejour (Man. - Man.)	2,634 A	2,712	3.0	1,190	491	17
Beaverlodge (Alta. - Alb.)	1,779	1,997	12.3	745	618	74
Beaverton (Ont. - Ont.)	2,918	3,009	3.1	1,133	451	143
Bedford (Que. - Qc)	2,665	2,748	3.1	1,169	486	106
Beeton (Ont. - Ont.)	2,297	2,886	25.6	958	472	148
Bellefleur (Ont. - Ont.)	62,687	62,243	-0.7	25,369	42	18
Bellefleur (Alta. - Alb.)	1,086	1,046	-3.7	438	894	102
Belmont (Ont. - Ont.)	1,364	1,632	19.6	537	701	211
Beloeil (Que. - Qc)	38,334	40,701	6.2	14,764	58	14
Bernierville (Que. - Qc)	1,907	1,871	-1.9	473	649	155
Berthierville (Que. - Qc)	3,854	3,952	2.5	1,615	380	78
Berwick (N.S. - N.-É.)	2,158 A	2,195	1.7	829	571	23
Biggar (Sask. - Sask.)	2,353 A	2,312	-1.7	986	556	25

See note(s), endnote(s) and abbreviation(s) at the end of the publication. - Voir nota, note(s) de fin de document et abréviation(s) à la fin de la publication.

Table 16. Population and Dwelling Counts, for Urban Areas, 1991 and 1996 Censuses - 100% Data

Tableau 16. Chiffres de population et des logements, régions urbaines, recensements de 1991 et 1996 - données intégrales

	Population			Dwellings, 1996 - Logements, 1996	Urban area population rank, 1996 - Rang des régions urbaines selon la population, 1996	
	1991	1996	% change - Variation en %		National	Provincial
Bishop's Falls (Nfld. - T.-N.)	4,146	3,972	-4.2	1,307	377	18
Black Diamond (Alta. - Alb.)	2,981	3,349	12.3	1,188	425	55
Blackfalds (Alta. - Alb.)	1,769	2,001	13.1	709	616	73
Blairmore (Alta. - Alb.)	2,163	2,118	-2.1	873	589	68
Blenheim (Ont. - Ont.)	4,714 A	4,873	3.4	1,878	314	103
Blind River (Ont. - Ont.)	3,355	3,152	-6.1	1,280	438	139
Bobcaygeon (Ont. - Ont.)	2,562	2,753	7.5	1,275	485	151
Boissevain (Man. - Man.)	1,484	1,544	4.0	641	729	30
Bolton (Ont. - Ont.)	9,951 A	10,569	6.2	3,284	163	52
Bon Accord (Alta. - Alb.)	1,460	1,493	2.3	474	744	89
Bonaventure (Que. - Qc)	1,452	1,509	3.9	602	740	185
Bonavista (Nfld. - T.-N.)	4,580 A	4,502	-1.7	1,529	340	15
Bonnyville (Alta. - Alb.)	5,132	5,100	-0.6	1,844	302	41
Botwood (Nfld. - T.-N.)	3,663	3,613	-1.4	1,288	407	19
Bouctouche (N.B. - N.-B.)	1,750	1,919	9.7	706	632	25
Bourget (Ont. - Ont.)	1,324	970	-26.7	337	925	264
Bow Island (Alta. - Alb.)	1,484	1,688	13.7	587	688	82
Bowmanville - Newcastle (Ont. - Ont.)	21,275 A	27,594	29.7	9,486	80	28
Bracebridge (Ont. - Ont.)	7,224	7,630	5.6	3,010	217	73
Bradford (Ont. - Ont.)	12,800	14,869	16.2	4,721	124	42
Brandon (Man. - Man.)	38,573 A	39,175	1.6	16,118	59	2
Brantford (Ont. - Ont.)	81,997	84,764	3.4	32,274	32	14
Bridgenorth - Chemong Park Area (Ont. - Ont.)	1,626	1,671	2.8	608	689	207
Bridgetown (N.S. - N.-É.)	1,021	994	-2.6	444	915	36
Bridgewater (N.S. - N.-É.)	7,248	7,351	1.4	3,102	227	12
Brighton (Ont. - Ont.)	4,366	4,584	5.0	1,831	335	109
Brockville (Ont. - Ont.)	22,640	22,714	0.3	9,630	91	34
Brooklin (Ont. - Ont.)	1,568	2,063	31.6	735	599	181
Brooks (Alta. - Alb.)	9,433	10,093	7.0	3,692	172	15
Brownsburg (Que. - Qc)	2,439 A	2,583	5.9	1,071	511	111
Brussels (Ont. - Ont.)	1,196 A	1,131	-5.4	458	855	252
Buchans (Nfld. - T.-N.)	1,164	1,056	-9.3	384	688	41
Buckingham (Que. - Qc)	13,038	14,833	13.8	5,631	125	29
Burford (Ont. - Ont.)	1,839 A	1,748	-4.9	665	674	202
Burgeo (Nfld. - T.-N.)	2,400	2,094	-12.8	685	594	27
Burns Lake (B.C. - C.-B.)	2,146	2,523	17.6	838	516	70
Cabano (Que. - Qc)	2,130	2,513	18.0	1,030	517	113
Cache Creek (B.C. - C.-B.)	1,007	1,115	10.7	452	862	94
Caledon (Ont. - Ont.)	1,338 A	1,365	2.0	427	775	232
Caledonia (Ont. - Ont.)	6,491 A	7,038	8.4	2,348	232	77
Calgary (Alta. - Alb.)	710,795 A	768,082	8.1	289,559	5	1
Campbell River (B.C. - C.-B.)	27,271 A	31,038	13.8	11,779	76	13
Campbellford (Ont. - Ont.)	3,528	3,647	3.4	1,604	405	127
Campbellton	12,611 A	12,375	-1.9	4,707	144	...
Campbellton (N.B. part - Partie N.-B.)	10,610 A	10,179	-4.1	3,956	...	6
Campbellton (Que. part - Partie Qc)	2,001	2,196	9.7	751	...	134
Camrose (Alta. - Alb.)	13,420	13,728	2.3	5,477	134	10
Canmore (Alta. - Alb.)	5,681	8,337	46.8	3,131	198	18
Cannington (Ont. - Ont.)	1,920	2,018	5.1	724	613	185
Canora (Sask. - Sask.)	2,381	2,208	-7.3	1,063	567	28
Canso (N.S. - N.-É.)	1,228	1,127	-8.2	409	857	33
Cap-aux-Meules (Que. - Qc)	1,621 A	1,661	2.5	595	695	168
Cap-Chat (Que. - Qc)	1,585 A	1,571	-0.9	594	723	175
Cape Breton - Sydney (N.S. - N.-É.)	36,472 A	34,871	-4.4	13,553	65	2
Capreol (Ont. - Ont.)	3,392	3,410	0.5	1,255	418	132
Caracquet (N.B. - N.-B.)	4,987	5,001	0.3	1,831	309	12
Carberry (Man. - Man.)	1,481	1,493	0.8	664	744	33
Carbonear (Nfld. - T.-N.)	8,363	8,122	-2.9	2,745	204	8
Cardinal (Ont. - Ont.)	1,552	1,777	14.5	744	665	198
Cardston (Alta. - Alb.)	3,480	3,417	-1.8	1,065	417	54
Carleton Place (Ont. - Ont.)	7,432	8,450	13.7	3,156	197	65
Carlisle (Ont. - Ont.)	1,737	1,886	8.6	593	643	195
Carlyle (Sask. - Sask.)	1,181	1,252	6.0	506	809	46

See note(s), endnote(s) and abbreviation(s) at the end of the publication. - Voir nota, note(s) de fin de document et abréviation(s) à la fin de la publication.

Table 16. Population and Dwelling Counts, for Urban Areas, 1991 and 1996 Censuses - 100% Data

Tableau 16. Chiffres de population et des logements, régions urbaines, recensements de 1991 et 1996 - données intégrales

	Population			Dwellings, 1996 - Logements, 1996	Urban area population rank, 1996 - Rang des régions urbaines selon la population, 1996	
	1991	1996	% change - Variation en %		National	Provincial
Carman (Man. - Man.)	2,596 A	2,704	4.2	1,186	492	18
Carnduff (Sask. - Sask.)	1,062	1,069	0.7	416	684	58
Carrot River (Sask. - Sask.)	1,027	1,032	0.5	448	900	60
Carstairs (Alta. - Alb.)	1,645	1,887	14.7	671	642	79
Casselman (Ont. - Ont.)	2,434	2,877	18.2	1,015	473	149
Castlegar (B.C. - C.-B.)	7,110 A	7,610	7.0	3,034	218	35
Catalina (Nfld. - T.-N.)	1,205	1,155	-4.1	380	845	36
Causapscah (Que. - Qc)	2,160	2,080	-3.7	831	596	141
Cayuga (Ont. - Ont.)	1,469 A	1,015	-30.9	369	904	261
Chandler (Que. - Qc)	2,555	2,429	-4.9	968	534	122
Channel-Port aux Basques (Nfld. - T.-N.)	5,516	5,030	-8.8	1,824	308	12
Chapais (Que. - Qc)	2,379	2,030	-14.7	744	606	144
Chapleau (Ont. - Ont.)	3,077	2,934	-4.6	1,130	465	147
Charlottetown (P.E.I. - I.-P.-É.)	34,417 A	36,990	7.5	14,575	63	1
Chase (B.C. - C.-B.)	2,083	2,460	18.1	1,048	529	71
Château-Richer (Que. - Qc)	1,752	1,632	-6.8	662	701	169
Châteauguay (Que. - Qc)	60,492	63,315	4.7	22,972	40	8
Chatham (Ont. - Ont.)	43,632 A	43,409	-0.5	16,967	57	22
Chatham - Douglastown (N.B. - N.-B.)	9,568 A	7,716	-19.4	2,745	212	8
Chemainus (B.C. - C.-B.)	2,166	2,379	9.8	1,067	544	74
Chesley (Ont. - Ont.)	1,852	1,904	2.8	790	637	193
Chester (N.S. - N.-É.)	1,578 A	1,590	0.8	681	715	28
Chesterville (Ont. - Ont.)	1,559	1,497	-4.0	611	743	221
Chetwynd (B.C. - C.-B.)	2,843	2,980	4.8	1,077	458	59
Chibougamau (Que. - Qc)	8,545	8,243	-3.5	3,058	200	43
Chicoutimi - Jonquière (Que. - Qc)	112,891 A	112,118	-0.7	43,633	23	6
Chilliwack (B.C. - C.-B.)	39,020 A	49,126	25.9	19,165	52	10
Churchill (Man. - Man.)	1,141 A	1,073	-6.0	410	882	39
Chute-aux-Outardes (Que. - Qc)	2,162	2,155	-0.3	756	581	137
Clareville-Shoal Harbour (Nfld. - T.-N.)	3,506 A	4,009	14.3	1,434	373	17
Clareholm (Alta. - Alb.)	3,297	3,427	3.9	1,394	416	53
Clark's Harbour (N.S. - N.-É.)	1,076	980	-8.9	387	921	37
Clermont (Que. - Qc)	3,154 A	3,034	-3.8	1,155	447	96
Clinton (Ont. - Ont.)	3,187	3,216	0.9	1,346	433	135
Coaldale (Alta. - Alb.)	5,310	5,731	7.9	1,925	276	36
Coalthurst (Alta. - Alb.)	1,322	1,439	8.9	467	764	92
Coaticook (Que. - Qc)	6,637	6,653	0.2	2,653	243	49
Cobden (Ont. - Ont.)	1,026	1,020	-0.6	444	901	260
Cobourg (Ont. - Ont.)	15,079	16,027	6.3	6,367	113	39
Cochrane (Ont. - Ont.)	4,585	4,443	-3.1	1,769	347	115
Cochrane (Alta. - Alb.)	5,267 A	7,424	41.0	2,423	224	22
Colborne (Ont. - Ont.)	2,001	2,054	2.6	818	601	182
Colchester (Ont. - Ont.)	1,597	1,960	22.7	784	626	190
Coleraine (Que. - Qc)	1,464 A	1,359	-7.2	499	778	193
Collingwood (Ont. - Ont.)	14,080 A	15,169	7.7	6,267	119	41
Conception Bay South (Nfld. - T.-N.)	15,827	17,411	10.0	5,668	105	3
Constance Bay (Ont. - Ont.)	1,913 A	2,325	21.5	859	549	167
Contrecoeur (Que. - Qc)	3,412 A	3,155	-7.5	1,291	437	93
Cookshire (Que. - Qc)	1,552	1,532	-1.3	590	732	180
Cookstown (Ont. - Ont.)	1,324 A	1,466	10.7	524	755	225
Corner Brook (Nfld. - T.-N.)	22,249 A	21,807	-2.0	7,837	93	2
Cornwall (P.E.I. - I.-P.-É.)	2,038	2,190	7.5	717	572	3
Cornwall (Ont. - Ont.)	47,559 A	47,794	0.5	19,355	55	21
Coronation (Alta. - Alb.)	1,184	1,166	-1.5	448	838	96
Coteau-du-Lac (Que. - Qc)	2,117 A	1,207	-43.0	468	826	205
Courtenay (B.C. - C.-B.)	21,920 A	29,126	32.9	11,790	77	14
Courtright (Ont. - Ont.)	1,101	1,046	-5.0	365	894	259
Cowansville (Que. - Qc)	10,600 A	10,504	-0.9	4,106	166	37
Crabtree (Que. - Qc)	2,157	2,339	8.4	850	547	125
Cranbrook (B.C. - C.-B.)	16,447	18,131	10.2	6,998	101	16
Creemore (Ont. - Ont.)	1,302 A	1,285	-1.3	460	795	237
Creston (B.C. - C.-B.)	4,205	4,816	14.5	2,133	318	43
Crossfield (Alta. - Alb.)	1,739	1,899	9.2	612	640	77
Crystal Beach (Ont. - Ont.)	5,714 A	6,321	10.6	2,803	253	88

See note(s), endnote(s) and abbreviation(s) at the end of the publication. - Voir note, note(s) de fin de document et abréviation(s) à la fin de la publication.

Table 16. Population and Dwelling Counts, for Urban Areas, 1991 and 1996 Censuses - 100% Data

Tableau 16. Chiffres de population et des logements, régions urbaines, recensements de 1991 et 1996 - données intégrales

	Population			Dwellings, 1996 - Logements, 1996	Urban area population rank, 1996 - Rang des régions urbaines selon la population, 1996	
	1991	1996	% change - Variation en %		National	Provincial
	Cultus Lake (B.C. - C.-B.)	1,114 A	1,091	-2.1	477	875
Cumberland (B.C. - C.-B.)	2,220	2,548	14.8	988	513	69
Dalhousie (N.B. - N.-B.)	3,979 A	3,781	-5.0	1,545	392	17
Dallas (B.C. - C.-B.)	4,137	4,288	3.6	1,384	359	50
Dalmeny (Sask. - Sask.)	1,436	1,470	2.4	430	752	40
Danville (Que. - Qc)	1,858 A	1,796	-3.3	760	662	159
Dauphin (Man. - Man.)	8,453	8,266	-2.2	3,697	199	7
Daveluyville (Que. - Qc)	1,114	1,038	-6.8	448	899	219
Davidson (Sask. - Sask.)	1,115	1,105	-0.9	466	870	55
Dawson Creek (B.C. - C.-B.)	10,981	11,125	1.3	4,350	159	27
Deep River (Ont. - Ont.)	4,461	4,379	-1.8	1,736	354	118
Deer Lake (Nfld. - T.-N.)	4,567 A	4,638	1.6	1,547	331	14
Dégelis (Que. - Qc)	2,072	2,152	3.9	832	582	138
Delhi (Ont. - Ont.)	4,009 A	4,155	3.6	1,692	365	120
Delisle (Que. - Qc)	1,317 A	1,276	-3.1	431	799	199
Deloraine (Man. - Man.)	1,045	1,041	-0.4	509	897	42
Desbiens (Que. - Qc)	1,265	1,202	-5.0	449	827	206
Deseronto (Ont. - Ont.)	1,862	1,811	-2.7	673	659	197
Devon (Alta. - Alb.)	4,082	4,496	10.1	1,513	341	46
Didsbury (Alta. - Alb.)	3,358 A	3,553	5.8	1,310	410	52
Digby (N.S. - N.-E.)	2,311	2,199	-4.8	947	570	22
Disraeli (Que. - Qc)	2,749	2,657	-3.3	1,098	496	110
Doibeau (Que. - Qc)	12,288 A	12,600	2.5	4,634	143	32
Donnacona (Que. - Qc)	6,581	6,462	-1.8	2,655	249	50
Dowling (Ont. - Ont.)	1,947	1,979	1.6	670	624	189
Drayton (Ont. - Ont.)	1,201 A	1,427	18.8	475	765	231
Drayton Valley (Alta. - Alb.)	5,983	5,883	-1.7	2,088	268	32
Dresden (Ont. - Ont.)	2,646	2,589	-2.2	1,014	509	155
Drumheller (Alta. - Alb.)	5,818 A	5,951	2.3	2,437	267	31
Drummondville (Que. - Qc)	50,826 A	54,215	6.7	22,726	47	9
Dryden (Ont. - Ont.)	6,505	6,711	3.2	2,657	242	83
Duck Lake (B.C. - C.-B.)	3,414 A	4,192	22.8	1,420	364	51
Duncan (B.C. - C.-B.)	13,276 A	16,164	21.8	6,597	112	20
Dundalk (Ont. - Ont.)	1,677	1,776	5.9	673	666	199
Dunnville (Ont. - Ont.)	5,693 A	5,649	-0.8	2,210	279	94
Dunville (Nfld. - T.-N.)	4,581	4,131	-9.8	1,410	367	16
Durham (Ont. - Ont.)	2,558	2,641	3.2	1,097	499	152
Dutton (Ont. - Ont.)	1,218 A	1,315	8.0	472	790	236
East Angus (Que. - Qc)	3,639	3,642	0.1	1,453	406	86
East Broughton (Que. - Qc)	2,469	2,489	0.8	937	523	116
Edmonton (Alta. - Alb.)	708,129 A	716,014	1.1	273,688	6	2
Edmundston (N.B. - N.-B.)	12,181 A	12,338	1.3	5,234	146	5
Edson (Alta. - Alb.)	7,289 A	7,399	1.5	2,702	225	23
Eganville (Ont. - Ont.)	1,292	1,319	2.1	562	789	235
Elk Point (Alta. - Alb.)	1,341	1,403	4.6	559	768	93
Elkford (B.C. - C.-B.)	2,845	2,722	-4.3	994	490	65
Elliot Lake (Ont. - Ont.)	13,752	13,328	-3.1	5,545	137	45
Elmira (Ont. - Ont.)	7,657	7,497	-2.1	2,660	222	75
Elmvale (Ont. - Ont.)	1,678	1,860	10.8	722	652	196
Elora (Ont. - Ont.)	4,304 A	4,521	5.0	1,605	339	111
Embrun (Ont. - Ont.)	3,945	3,946	—	1,324	381	122
Enderby (B.C. - C.-B.)	2,128	2,754	29.4	1,174	484	64
Englehart (Ont. - Ont.)	1,726	1,703	-1.3	699	685	205
Erin (Ont. - Ont.)	2,489	2,633	5.8	922	501	153
Espanola (Ont. - Ont.)	4,845	4,725	-2.5	1,866	322	105
Essex (Ont. - Ont.)	6,759	6,785	0.4	2,532	241	82
Esterhazy (Sask. - Sask.)	2,896	2,602	-10.2	1,069	506	22
Estevan (Sask. - Sask.)	10,240	10,752	5.0	4,112	161	8
Eston (Sask. - Sask.)	1,210	1,119	-7.5	516	859	51
Exeter (Ont. - Ont.)	4,338	4,472	3.1	1,822	343	113
Fairview (Alta. - Alb.)	3,023	3,316	9.7	1,210	426	56
Falher (Alta. - Alb.)	1,183	1,149	-2.9	432	849	97
Farnham (Que. - Qc)	6,146	6,044	-1.7	2,517	263	53

See note(s), endnote(s) and abbreviation(s) at the end of the publication. - Voir note, note(s) de fin de document et abréviation(s) à la fin de la publication.

Table 16. Population and Dwelling Counts, for Urban Areas, 1991 and 1996 Censuses - 100% Data

Tableau 16. Chiffres de population et des logements, régions urbaines, recensements de 1991 et 1996 - données intégrales

	Population			Dwellings, 1996 - Logements, 1996	Urban area population rank, 1996 - Rang des régions urbaines selon la population, 1996	
	1991	1996	% change - Variation en %		National	Provincial
	Faro (Y.T. - Yn)	1,221 A	1,251	2.5	467	811
Fenelon Falls (Ont. - Ont.)	1,888	2,040	8.1	963	603	183
Fergus (Ont. - Ont.)	7,940	8,884	11.9	3,249	191	63
Ferme-Neuve (Que. - Qc)	2,267	2,178	-3.9	839	574	136
Fermont (Que. - Qc)	3,730	3,232	-13.4	1,234	432	92
Fernie (B.C. - C.-B.)	5,463 A	5,308	-2.8	2,094	292	41
Fillion (Que. - Qc)	1,021 A	994	-2.6	330	915	225
Flin Flon	7,449	6,861	-7.9	2,720	238	...
Flin Flon (Man. part - Partie Man.)	7,119	6,572	-7.7	2,610	...	9
Flin Flon (Sask. part - Partie Sask.)	330	289	-12.4	110	...	63
Foam Lake (Sask. - Sask.)	1,359	1,303	-4.1	619	792	44
Fogo (Nfld. - T.-N.)	1,030	982	-4.7	317	919	44
Forest (Ont. - Ont.)	2,818 A	3,020	7.2	1,181	449	142
Forestville (Que. - Qc)	3,583	3,586	0.1	1,405	409	87
Fort Erie (Ont. - Ont.)	14,504	14,640	0.9	6,011	127	43
Fort Frances (Ont. - Ont.)	8,846	8,760	-1.0	3,536	192	64
Fort Langley (B.C. - C.-B.)	2,578	2,624	1.8	877	504	67
Fort MacLeod (Alta. - Alb.)	2,734	2,642	-3.4	1,097	498	64
Fort Nelson (B.C. - C.-B.)	3,804	4,401	15.7	1,496	350	47
Fort Qu'Appelle (Sask. - Sask.)	1,953	1,997	2.3	807	618	31
Fort St. James (B.C. - C.-B.)	2,042	2,028	-0.7	715	608	79
Fort St. John (B.C. - C.-B.)	14,156	15,021	6.1	5,508	122	22
Fort-Coulange (Que. - Qc)	2,078	2,189	5.3	786	573	135
Fortune (Nfld. - T.-N.)	1,281	1,130	-11.8	394	856	37
Fox Creek (Alta. - Alb.)	2,260	2,321	2.7	779	552	66
Frankford (Ont. - Ont.)	2,114	2,096	-0.9	823	593	179
Fraser Lake (B.C. - C.-B.)	1,302	1,344	3.2	506	785	89
Fredericton (N.B. - N.-B.)	47,811 A	48,233	0.9	20,126	54	3
Fruitvale (B.C. - C.-B.)	2,062	2,117	2.7	779	590	78
Gambo (Nfld. - T.-N.)	2,102	1,980	-5.8	635	623	28
Gananoque (Ont. - Ont.)	5,209	5,217	0.2	2,246	297	98
Gander (Nfld. - T.-N.)	10,133 A	10,119	-0.1	3,607	170	6
Gaspé (Que. - Qc)	3,768 A	3,687	-2.1	1,336	401	85
Gentilly (Que. - Qc)	2,291	2,325	1.5	882	549	126
Georgetown (Ont. - Ont.)	21,211 A	26,193	23.5	8,911	81	29
Geraldton (Ont. - Ont.)	2,633	2,627	-0.2	1,035	503	154
Gibbons (Alta. - Alb.)	2,639	2,748	4.1	864	486	62
Gibsons (B.C. - C.-B.)	4,729 A	5,559	17.6	2,337	283	40
Gillam (Man. - Man.)	1,140	1,158	1.6	362	843	36
Gimli (Man. - Man.)	1,579	1,574	-0.3	649	720	29
Girardville (Que. - Qc)	1,000	976	-2.4	332	923	228
Glace Bay (N.S. - N.-E.)	24,153 A	23,038	-4.6	8,342	89	3
Glencoe (Ont. - Ont.)	2,148	2,178	1.4	849	574	172
Goderich (Ont. - Ont.)	7,452	7,553	1.4	3,178	220	74
Gold River (B.C. - C.-B.)	2,293 A	2,175	-5.1	796	576	76
Golden (Ont. - Ont.)	1,549	1,446	-6.6	486	762	230
Golden (B.C. - C.-B.)	3,721	3,968	6.6	1,503	378	54
Goose Bay Military Reserve (Nfld. - T.-N.)	1,950 A	1,756	-9.9	626	670	29
Goulds (Nfld. - T.-N.)	4,543 A	4,674	2.9	1,405	327	13
Granby (Que. - Qc)	49,803 A	50,749	1.9	20,920	50	10
Grand Bank (Nfld. - T.-N.)	3,404	3,275	-3.8	1,129	428	21
Grand Bend (Ont. - Ont.)	1,514 A	1,573	3.9	916	721	217
Grand Centre (Alta. - Alb.)	11,758	11,708	-0.4	3,927	151	12
Grand Falls (Grand-Sault) (N.B. - N.-B.)	6,083 A	6,133	0.8	2,271	260	10
Grand Falls-Windsor (Nfld. - T.-N.)	13,992	13,449	-3.9	4,692	136	4
Grand Forks (B.C. - C.-B.)	3,610	3,994	10.6	1,703	375	53
Grand Valley (Ont. - Ont.)	1,517	1,611	6.2	559	712	213
Grande Cache (Alta. - Alb.)	3,786	4,380	15.7	1,398	353	47
Grande Prairie (Alta. - Alb.)	28,271	31,140	10.1	10,879	75	7
Grande-Rivière (Que. - Qc)	1,121	1,006	-10.3	412	908	221
Gravelbourg (Sask. - Sask.)	1,226	1,211	-1.2	506	824	48
Gravenhurst (Ont. - Ont.)	5,319	5,181	-2.6	2,156	299	99
Grenfell (Sask. - Sask.)	1,164	1,106	-5.0	518	868	54
Grimshaw (Alta. - Alb.)	2,812	2,661	-5.4	965	495	63

See note(s), endnote(s) and abbreviation(s) at the end of the publication. - Voir nota, note(s) de fin de document et abréviation(s) à la fin de la publication.

Table 16. Population and Dwelling Counts, for Urban Areas, 1991 and 1996 Censuses - 100% Data

Tableau 16. Chiffres de population et des logements, régions urbaines, recensements de 1991 et 1996 - données intégrales

	Population			Dwellings, 1996 - Logements, 1996	Urban area population rank, 1996 - Rang des régions urbaines selon la population, 1996	
	1991	1996	% change - Variation en %		National	Provincial
Guelph (Ont. - Ont.)	88,718 A	96,231	8.5	36,399	28	13
Gull Lake (Sask. - Sask.)	1,050	1,078	2.7	451	881	57
Hagersville (Ont. - Ont.)	2,361 A	2,364	0.1	894	545	165
Halleybury (Ont. - Ont.)	11,580	11,127	-3.9	4,373	158	51
Halifax (N.S. - N.-É.)	257,790 A	265,610	3.0	106,190	14	1
Hamilton (Ont. - Ont.)	556,340 A	576,998	3.7	220,784	9	3
Hampton (N.B. - N.-B.)	2,469	2,629	6.5	848	502	20
Hanna (Alta. - Alb.)	2,996	3,001	0.2	1,257	453	60
Manover (Ont. - Ont.)	6,711	6,844	2.0	2,834	239	81
Hantsport (N.S. - N.-É.)	1,274	1,252	-1.7	502	809	31
Happy Valley-Goose Bay (Nfld. - T.-N.)	6,540 A	6,624	1.3	2,131	244	10
Harbour Breton (Nfld. - T.-N.)	1,299	1,281	-1.4	353	796	32
Hare Bay (Nfld. - T.-N.)	1,387	1,224	-11.8	406	817	34
Harriston (Ont. - Ont.)	1,995	2,008	0.7	770	615	187
Harrow (Ont. - Ont.)	2,584	2,806	8.6	981	482	150
Hastings (Ont. - Ont.)	1,148	1,140	-0.7	471	853	251
Hauterive (Que. - Qc)	13,922 A	13,626	-2.1	5,170	135	31
Havelock (Ont. - Ont.)	1,376	1,352	-1.7	540	782	234
Havre-Saint-Pierre (Que. - Qc)	3,114	3,020	-3.0	997	449	97
Hawkesbury	11,075 A	11,605	4.8	4,771	153	...
Hawkesbury (Que. part - Partie Qc)	1,362	1,443	5.9	593	...	186
Hawkesbury (Ont. part - Partie Ont.)	9,713 A	10,162	4.6	4,178	...	55
Hay River (N.W.T. - T.N.-O.)	2,669	2,887	8.2	980	471	4
Hearst (Ont. - Ont.)	4,464	4,430	-0.8	1,791	348	116
Hébertville (Que. - Qc)	1,430 A	1,514	5.9	540	738	184
Hensall (Ont. - Ont.)	1,238	1,187	-4.1	440	831	245
High Level (Alta. - Alb.)	2,849	3,093	8.6	1,002	443	57
High Prairie (Alta. - Alb.)	2,932	2,907	-0.9	1,004	467	61
High River (Alta. - Alb.)	6,269	7,359	17.4	2,737	226	24
Hillsburgh (Ont. - Ont.)	1,160 A	1,164	0.3	384	840	248
Hinton (Alta. - Alb.)	9,046	9,961	10.1	3,491	174	16
Hope (B.C. - C.-B.)	3,147	3,379	7.4	1,392	422	58
Hopington (B.C. - C.-B.)	2,508 A	2,415	-3.7	740	538	72
Hornepayne (Ont. - Ont.)	1,603	1,458	-9.0	524	759	228
Houston (B.C. - C.-B.)	2,469	2,584	4.7	959	510	68
Hudson (Que. - Qc)	9,702 A	11,304	16.5	3,951	156	35
Hudson Bay (Sask. - Sask.)	1,850	1,879	1.6	754	646	33
Humber Arm South (Nfld. - T.-N.)	1,573 A	1,487	-5.5	468	746	30
Humboldt (Sask. - Sask.)	4,989	5,074	1.7	2,113	306	12
Huntingdon (Que. - Qc)	2,859	2,746	-4.0	1,149	488	107
Huntsville (Ont. - Ont.)	6,652	6,481	-2.6	2,657	248	86
Huron Park (Ont. - Ont.)	1,034 A	969	-6.3	349	926	265
Indian Head (Sask. - Sask.)	1,827	1,833	0.3	764	657	36
Ingersoll (Ont. - Ont.)	9,378	9,849	5.0	3,720	177	56
Innisfail (Alta. - Alb.)	5,700	6,116	7.3	2,300	261	29
Inuvik (N.W.T. - T.N.-O.)	3,178	3,262	2.6	1,126	430	3
Invermere (B.C. - C.-B.)	2,207	2,687	21.7	1,043	494	66
Inverness (N.S. - N.-É.)	1,889 A	1,785	-5.5	665	663	26
Iqaluit (N.W.T. - T.N.-O.)	3,450	3,918	13.6	1,248	382	2
Iroquois (Ont. - Ont.)	1,211	1,278	5.5	549	798	238
Iroquois Falls (Ont. - Ont.)	4,635	4,403	-5.0	1,731	349	117
Jarvis (Ont. - Ont.)	1,451 A	1,710	17.8	579	683	204
Jasper (Alta. - Alb.)	3,363	3,815	13.4	1,501	388	49
Joliette (Que. - Qc)	32,267 A	32,943	2.1	13,773	71	18
Kamloops (B.C. - C.-B.)	59,087 A	66,776	13.0	25,590	37	6
Kamsack (Sask. - Sask.)	2,323	2,264	-2.5	1,024	562	27
Kanata (Ont. - Ont.)	43,624 A	56,247	28.9	18,198	45	19
Kapuskasing (Ont. - Ont.)	9,597 A	9,291	-3.2	3,673	189	61
Kars (Ont. - Ont.)	1,638	1,575	-3.8	512	718	215
Kedgwick (N.B. - N.-B.)	1,118	1,221	9.2	451	819	33
Kelowna (B.C. - C.-B.)	77,159 A	85,649	11.0	35,236	31	4
Kelvington (Sask. - Sask.)	1,109	1,046	-5.7	459	894	59
Kemptville (Ont. - Ont.)	2,735 A	3,272	19.6	1,302	429	134

See note(s), endnote(s) and abbreviation(s) at the end of the publication. - Voir nota, note(s) de fin de document et abréviation(s) à la fin de la publication.

Table 16. Population and Dwelling Counts, for Urban Areas, 1991 and 1996 Censuses - 100% Data

Tableau 16. Chiffres de population et des logements, régions urbaines, recensements de 1991 et 1996 - données intégrales

	Population			Dwellings, 1996 - Logements, 1996	Urban area population rank, 1996 - Rang des régions urbaines selon la population, 1996	
	1991	1996	% change - Variation en %		National	Provincial
Kenora (Ont. - Ont.)	11,841	12,121	2.4	4,864	147	47
Kensington (P.E.I. - I.-P.-É.)	1,332	1,383	3.8	568	771	5
Kent (B.C. - C.-B.)	1,685 A	2,170	28.8	855	579	77
Kentville (N.S. - N.-É.)	12,590 A	13,134	4.3	5,296	139	7
Kerrobert (Sask. - Sask.)	1,143	1,109	-3.0	451	867	53
Keswick - Elmhurst Beach (Ont. - Ont.)	13,713	17,068	24.5	5,674	109	38
Killam (Alta. - Alb.)	1,053 A	1,048	-0.5	403	892	101
Killarney (Man. - Man.)	2,163	2,208	2.1	967	567	20
Kimberley (B.C. - C.-B.)	5,086	5,089	0.1	2,206	304	42
Kincardine (Ont. - Ont.)	6,601 A	6,620	0.3	2,542	245	84
Kindersley (Sask. - Sask.)	4,572	4,679	2.3	1,796	325	14
Kingsey Falls (Que. - Qc)	1,182 A	1,329	12.4	462	788	197
Kingston (Ont. - Ont.)	103,021 A	107,229	4.1	43,778	26	11
Kingston - Greenwood (N.S. - N.-É.)	7,203 A	7,806	8.4	2,720	210	10
Kipling (Sask. - Sask.)	1,005	1,004	-0.1	456	909	61
Kirkland Lake (Ont. - Ont.)	9,927	9,328	-6.0	4,192	188	60
Kitchener (Ont. - Ont.)	332,235	357,798	7.7	133,445	10	4
Kitimat (B.C. - C.-B.)	10,793	10,551	-2.2	3,748	164	28
L'Annonciation (Que. - Qc)	2,163	2,085	-3.6	816	595	140
L'Ascension-de-Notre-Seigneur (Que. - Qc)	1,343 A	1,354	0.8	424	779	194
L'Assomption (Que. - Qc)	7,492 A	8,736	16.6	3,138	193	42
L'Épiphanie (Que. - Qc)	3,469	4,153	19.7	1,484	366	73
L'Orignal (Ont. - Ont.)	2,164	1,999	-7.6	737	617	188
La Malbaie (Que. - Qc)	4,043	4,047	0.1	1,673	368	74
La Pocatière (Que. - Qc)	4,263	4,472	4.9	1,837	343	70
La Ronge (Sask. - Sask.)	2,578	2,964	15.0	969	460	19
La Sarre (Que. - Qc)	7,106 A	6,965	-2.0	2,895	235	46
La Scie (Nfld. - T.-N.)	1,410	1,254	-11.1	410	808	33
La Tuque (Que. - Qc)	11,968 A	11,290	-5.7	4,773	157	36
Labelle (Que. - Qc)	1,255	1,170	-6.8	482	836	210
Labrador City (Nfld. - T.-N.)	11,390	10,473	-8.1	3,449	168	5
Lac du Bonnet (Man. - Man.)	1,088 A	1,070	-1.7	472	883	40
Lac la Biche (Alta. - Alb.)	2,549	2,611	2.4	910	505	65
Lac-au-Saumon (Que. - Qc)	1,103	1,002	-9.2	317	910	222
Lac-Étchemin (Que. - Qc)	2,661	2,488	-6.5	900	524	117
Lac-Lapierre (Que. - Qc)	1,821	1,953	7.2	739	629	149
Lac-Mégantic (Que. - Qc)	4,685 A	4,584	-2.2	2,072	335	68
Lachute (Que. - Qc)	10,268	10,087	-1.8	4,320	173	39
Lacolle (Que. - Qc)	1,392	1,554	11.6	601	728	178
Lacombe (Alta. - Alb.)	6,934	8,018	15.6	2,886	207	19
Ladysmith (B.C. - C.-B.)	4,875	6,456	32.4	2,555	250	37
Lake Cowichan (B.C. - C.-B.)	2,241	2,856	27.4	1,097	476	61
Lake Echo (N.S. - N.-É.)	3,485 A	3,531	1.3	1,161	411	19
Lakefield (Ont. - Ont.)	2,623 A	2,547	-2.9	1,028	514	156
Lamont (Alta. - Alb.)	1,574	1,581	0.4	582	716	87
Langenburg (Sask. - Sask.)	1,156	1,119	-3.2	498	859	51
Langham (Sask. - Sask.)	1,185	1,104	-6.8	412	871	56
Lanigan (Sask. - Sask.)	1,397	1,368	-2.1	542	774	42
Lantz (N.S. - N.-É.)	1,239 A	1,461	17.9	463	758	29
Laurentides (Que. - Qc)	2,336	2,703	15.7	1,017	493	109
Laurier-Station (Que. - Qc)	2,174 A	2,399	10.3	817	541	123
Lavaltrie (Que. - Qc)	4,365	5,821	33.4	1,968	271	55
Le Bic (Que. - Qc)	1,407	1,354	-3.8	542	779	194
Leaf Rapids (Man. - Man.)	1,603 A	1,500	-6.4	516	742	32
Leamington (Ont. - Ont.)	22,908 A	25,253	10.2	9,033	84	30
Lebel-sur-Quévillon (Que. - Qc)	3,351	3,406	1.6	1,189	419	88
Leduc (Alta. - Alb.)	13,970	14,305	2.4	4,921	130	9
Les Coteaux (Que. - Qc)	1,552	1,779	14.6	668	664	160
Les Escoumins (Que. - Qc)	1,853 A	1,751	-5.5	677	673	163
Lethbridge (Alta. - Alb.)	60,974	63,053	3.4	24,756	41	3
Lewistown (Nfld. - T.-N.)	2,846 A	2,640	-7.2	939	500	25
Lillooet (B.C. - C.-B.)	1,782	1,988	11.6	787	622	80
Lindsay (Ont. - Ont.)	16,696	17,638	5.6	7,177	103	37
Linière (Que. - Qc)	1,143	1,001	-12.4	424	912	224

See note(s), endnote(s) and abbreviation(s) at the end of the publication. - Voir nota, note(s) de fin de document et abréviation(s) à la fin de la publication.

Table 16. Population and Dwelling Counts, for Urban Areas, 1991 and 1996 Censuses - 100% Data

Tableau 16. Chiffres de population et des logements, régions urbaines, recensements de 1991 et 1996 - données intégrales

	Population			Dwellings, 1996 - Logements, 1996	Urban area population rank, 1996 - Rang des régions urbaines selon la population, 1996	
	1991	1996	% change - Variation en %		National	Provincial
Lions Bay (B.C. - C.-B.)	1,328	1,347	1.4	490	784	88
Listowel (Ont. - Ont.)	5,404	5,467	1.2	2,182	286	96
Little Current (Ont. - Ont.)	1,511	1,575	4.2	636	718	215
Lively (Ont. - Ont.)	6,633	6,890	3.9	2,441	237	80
Liverpool (N.S. - N.-É.)	3,113	3,048	-2.1	1,242	446	20
Lloydminster	17,283	18,953	9.7	6,981	100	...
Lloydminster (Sask. part - Partie Sask.)	7,241	7,636	5.5	2,685	...	10
Lloydminster (Alta. part - Partie Alb.)	10,042	11,317	12.7	4,296	...	13
Logan Lake (B.C. - C.-B.)	2,282	2,399	5.1	954	541	73
London (Ont. - Ont.)	310,862 A	324,690	4.4	131,078	11	5
Long Sault (Ont. - Ont.)	1,515 A	1,509	-0.4	523	740	220
Longlac (Ont. - Ont.)	2,073	2,074	--	757	598	180
Louisbourg (N.S. - N.-É.)	1,261	1,152	-8.6	441	846	32
Louiseville (Que. - Qc)	5,528 A	5,312	-3.9	2,395	290	59
Lucan (Ont. - Ont.)	1,847	1,958	6.0	689	627	191
Luceville (Que. - Qc)	1,399	1,421	1.6	503	766	187
Lucknow (Ont. - Ont.)	1,129	1,215	7.6	510	822	243
Lumby (B.C. - C.-B.)	1,265	1,689	33.5	633	687	85
Lumsden (Sask. - Sask.)	1,477	1,530	3.6	516	734	38
Lunenburg (N.S. - N.-É.)	2,781	2,599	-6.5	1,110	508	21
Macamic (Que. - Qc)	1,833 A	1,711	-6.7	594	682	165
Mackenzie (B.C. - C.-B.)	5,564	5,629	1.2	1,860	281	38
Macklin (Sask. - Sask.)	1,093 A	1,281	17.2	467	796	45
Madoc (Ont. - Ont.)	1,397	1,464	4.8	617	757	227
Magog (Que. - Qc)	16,126 A	16,590	2.9	6,945	111	26
Magrath (Alta. - Alb.)	1,752 A	1,867	6.6	566	650	80
Mahone Bay (N.S. - N.-É.)	1,096	1,017	-7.2	436	902	34
Malartic (Que. - Qc)	4,284	4,033	-5.9	1,592	370	76
Manitouwadge (Ont. - Ont.)	3,969	3,394	-14.5	1,230	420	133
Maniwaki (Que. - Qc)	4,598 A	4,527	-1.5	1,951	338	69
Manning (Alta. - Alb.)	1,139	1,295	13.7	466	793	94
Maple Creek (Sask. - Sask.)	2,334	2,307	-1.2	1,011	557	26
Marathon (Ont. - Ont.)	5,045	4,760	-5.6	1,624	320	104
Marieville (Que. - Qc)	5,128 A	5,510	7.4	2,143	285	57
Markdale (Ont. - Ont.)	1,370	1,354	-1.2	593	779	233
Marmora (Ont. - Ont.)	1,538	1,483	-3.6	588	748	223
Martensville (Sask. - Sask.)	3,310	3,477	5.0	1,017	413	17
Marystown (Nfld. - T.-N.)	5,527 A	5,552	0.5	1,763	284	11
Marysville (B.C. - C.-B.)	1,078	1,233	14.4	487	815	91
Maskinongé (Que. - Qc)	1,022	1,052	2.9	429	889	217
Masset (B.C. - C.-B.)	1,214 A	1,266	4.3	469	804	90
Matagami (Que. - Qc)	2,422	2,238	-7.6	869	565	133
Matane (Que. - Qc)	12,756	12,364	-3.1	5,296	145	33
Mattawa (Ont. - Ont.)	2,454	2,281	-7.0	973	560	170
Mayerthorpe (Alta. - Alb.)	1,692	1,669	-1.4	566	691	83
McAdam (N.B. - N.-B.)	1,502	1,570	4.5	633	724	29
Meadow Lake (Sask. - Sask.)	4,318	4,813	11.5	1,717	319	13
Meaford (Ont. - Ont.)	4,520	4,681	3.6	2,020	324	106
Medicine Hat (Alta. - Alb.)	47,456 A	50,978	7.4	20,059	49	5
Melfort (Sask. - Sask.)	5,628	5,759	2.3	2,384	275	11
Melita (Man. - Man.)	1,134	1,152	1.6	534	846	37
Melville (Sask. - Sask.)	4,905	4,646	-5.3	2,027	330	15
Merritt (B.C. - C.-B.)	7,491 A	7,631	1.9	2,812	216	34
Métabetchouan (Que. - Qc)	2,498 A	2,462	-1.4	826	528	119
Metcalfe (Ont. - Ont.)	1,361 A	1,576	15.8	529	717	214
Middleton (N.S. - N.-É.)	1,819	1,800	-1.0	856	660	25
Midland (Ont. - Ont.)	22,130 A	23,084	4.3	8,926	88	32
Mildmay (Ont. - Ont.)	1,095 A	1,110	1.4	426	866	254
Millbrook (Ont. - Ont.)	1,395 A	1,451	4.0	493	760	229
Millet (Alta. - Alb.)	1,784 A	1,894	6.2	635	641	78
Milton (Ont. - Ont.)	22,914	22,736	-0.8	7,420	90	33
Milverton (Ont. - Ont.)	1,664	1,618	-2.8	600	707	212
Minnedosa (Man. - Man.)	2,526	2,443	-3.3	1,084	532	19

See note(s), endnote(s) and abbreviation(s) at the end of the publication. - Voir nota, note(s) de fin de document et abréviation(s) à la fin de la publication.

Table 16. Population and Dwelling Counts, for Urban Areas, 1991 and 1996 Censuses - 100% Data

Tableau 16. Chiffres de population et des logements, régions urbaines, recensements de 1991 et 1996 - données intégrales

	Population			Dwellings, 1996 Logements, 1996	Urban area population rank, 1996 - Rang des régions urbaines selon la population, 1996	
	1991	1996	% change - Variation en %		National	Provincial
Mississauga Beach (Ont. - Ont.)	3,270 A	3,156	-3.5	1,352	436	138
Mitchell (Ont. - Ont.)	3,382	3,670	8.5	1,404	402	125
Moncton (N.B. - N.-B.)	82,396 A	86,541	5.0	33,683	30	2
Mont-Joli (Que. - Qc)	6,372 A	6,374	—	2,578	251	51
Mont-Laurier (Que. - Qc)	5,359	5,392	0.6	2,372	288	58
Montague (P.E.I. - I.-P.-É.)	1,901	1,995	4.9	823	620	4
Montmagny (Que. - Qc)	9,708 A	9,687	-0.2	3,971	181	40
Montréal (Que. - Qc) †	2,921,048 A	3,000,408	2.7	1,232,116	2	1
Montrose (B.C. - C.-B.)	1,197	1,137	-5.0	402	854	93
Moose Factory (Ont. - Ont.)	1,619 A	2,126	31.3	544	588	178
Moose Jaw (Sask. - Sask.)	34,644	33,943	-2.0	13,884	66	4
Moosomin (Sask. - Sask.)	2,436	2,420	-0.7	1,052	536	24
Moosonee (Ont. - Ont.)	1,213 A	1,939	59.9	545	630	192
Morden (Man. - Man.)	5,273	5,689	7.9	2,258	277	11
Morinville (Alta. - Alb.)	6,104	6,226	2.0	1,891	255	27
Morris (Man. - Man.)	1,616	1,645	1.8	642	700	25
Morrisburg (Ont. - Ont.)	2,429	2,538	4.5	1,073	515	157
Mount Albert (Ont. - Ont.)	1,484 A	2,158	45.4	729	580	175
Mount Brydges (Ont. - Ont.)	2,177	2,229	2.4	745	566	171
Mount Forest (Ont. - Ont.)	4,266	4,530	6.2	1,839	337	110
Munster (Ont. - Ont.)	1,460 A	1,466	0.4	424	755	225
Murdochville (Que. - Qc)	1,629	1,520	-6.7	539	737	183
Musgrave Harbour (Nfld. - T.-N.)	1,135	1,051	-7.4	358	891	42
Nackawic (N.B. - N.-B.)	1,224	1,167	-4.7	411	837	35
Nakusp (B.C. - C.-B.)	1,659 A	1,736	4.6	735	677	83
Nanaimo (B.C. - C.-B.)	62,731	72,675	15.9	29,101	34	5
Nanton (Alta. - Alb.)	1,589	1,665	4.8	685	694	85
Napanee (Ont. - Ont.)	6,963 A	6,987	0.3	2,908	234	79
Napierville (Que. - Qc)	2,909	3,004	3.3	1,133	452	98
Neepawa (Man. - Man.)	2,890	2,989	3.4	1,362	457	15
Nelson (B.C. - C.-B.)	8,849 A	9,585	8.3	3,956	185	30
New Glasgow (N.S. - N.-É.)	22,327	21,708	-2.8	8,583	94	4
New Hamburg (Ont. - Ont.)	4,560 A	6,494	42.4	2,299	247	85
New Maryland (N.B. - N.-B.)	3,893 A	4,284	10.0	1,332	360	16
New Richmond (Que. - Qc)	2,153	2,142	-0.5	847	583	139
New Waterford (N.S. - N.-É.)	10,937 A	10,713	-2.0	3,876	162	8
Newcastle (N.B. - N.-B.)	6,288 A	6,141	-2.3	2,427	259	9
Nicolet (Que. - Qc)	4,789	4,352	-9.1	1,656	355	71
Nipawin (Sask. - Sask.)	4,419	4,318	-2.3	1,874	357	16
Niverville (Man. - Man.)	1,532 A	1,615	5.4	516	710	26
Nobleton (Ont. - Ont.)	3,161	3,177	0.5	1,020	434	136
Normandin (Que. - Qc)	2,335	2,313	-0.9	850	554	128
Normétal (Que. - Qc)	1,121 A	1,065	-5.0	401	886	216
North Battleford (Sask. - Sask.)	17,760	17,280	-2.7	6,832	107	5
North Bay (Ont. - Ont.)	54,396	53,422	-1.8	21,228	48	20
Norwich (Ont. - Ont.)	2,264	2,460	8.7	876	529	161
Norwood (Ont. - Ont.)	1,441	1,469	1.9	587	753	224
Notre-Dame-du-Bon-Conseil (Que. - Qc)	1,244	1,343	8.0	507	786	196
Notre-Dame-du-Lac (Que. - Qc)	1,515 A	1,560	3.0	624	727	177
Okanagan Falls (B.C. - C.-B.)	1,624	1,874	15.4	866	648	81
Okotoks (Alta. - Alb.)	6,723 A	8,510	26.6	2,590	195	17
Olds (Alta. - Alb.)	5,549 A	5,815	4.8	2,266	272	33
Oliver (B.C. - C.-B.)	3,946 A	4,468	13.2	1,960	345	46
Omamee (Ont. - Ont.)	1,103 A	1,271	15.2	463	803	240
Onaping - Levack (Ont. - Ont.)	2,517	2,402	-4.6	913	539	163
One Hundred Mile House (B.C. - C.-B.)	1,751	1,736	-0.9	750	677	83
Orangeville (Ont. - Ont.)	19,632 A	23,535	19.9	7,850	87	31
Orillia (Ont. - Ont.)	25,925	27,846	7.4	10,978	79	27
Ormstown (Que. - Qc)	1,577	1,604	1.7	648	714	174
Oromocto (N.B. - N.-B.)	9,519	9,450	-0.7	3,089	187	7
Orono (Ont. - Ont.)	1,670	1,653	-1.0	590	699	210
Osgoode (Ont. - Ont.)	1,603 A	2,009	25.3	616	614	186
Oshawa (Ont. - Ont.)	195,044 A	214,867	10.2	75,553	16	8
Osoyoos (B.C. - C.-B.)	3,484 A	4,021	15.4	1,864	372	52

See note(s), endnote(s) and abbreviation(s) at the end of the publication. - Voir nota, note(s) de fin de document et abréviation(s) à la fin de la publication.

Table 16. Population and Dwelling Counts, for Urban Areas, 1991 and 1996 Censuses - 100% Data

Tableau 16. Chiffres de population et des logements, régions urbaines, recensements de 1991 et 1996 - données intégrales

	Population			Dwellings, 1996 - Logements, 1996	Urban area population rank, 1996 - Rang des régions urbaines selon la population, 1996	
	1991	1996	% change - Variation en %		National	Provincial
Ottawa - Hull	751,228 A	787,636	4.8	314,144	4	...
Ottawa - Hull (Que. part - Partie Qc)	179,013 A	191,238	6.8	75,394	...	3
Ottawa - Hull (Ont. part - Partie Ont.)	572,215	596,398	4.2	238,750	...	2
Outlook (Sask. - Sask.)	2,079 A	2,116	1.8	892	591	30
Owen Sound (Ont. - Ont.)	21,674	21,390	-1.3	8,932	95	35
Oxbow (Sask. - Sask.)	1,132	1,163	2.7	473	841	49
Oxford (N.S. - N.-É.)	1,384	1,352	-2.3	541	782	30
Paisley (Ont. - Ont.)	1,102	1,106	0.4	429	868	255
Palmerston (Ont. - Ont.)	2,313	2,468	6.7	901	525	160
Pangnirtung (N.W.T. - T.N.-O.)	1,135 A	1,243	9.5	312	813	6
Papineauville (Que. - Qc)	1,637	1,628	-0.5	683	705	172
Paris (Ont. - Ont.)	8,600	8,987	4.5	3,142	190	62
Parkhill (Ont. - Ont.)	1,675	1,765	5.4	637	668	200
Parksville (B.C. - C.-B.)	13,544 A	17,640	30.2	7,883	102	17
Parrsboro (N.S. - N.-É.)	1,634	1,617	-1.0	697	709	27
Parry Sound (Ont. - Ont.)	6,125	6,326	3.3	2,664	252	87
Pasadena (Nfld. - T.-N.)	2,609 A	2,468	-5.4	805	525	26
Peace River (Alta. - Alb.)	4,841	4,607	-4.8	1,724	334	45
Pembroke (Ont. - Ont.)	15,577	15,795	1.4	6,601	116	40
Penhold (Alta. - Alb.)	1,590	1,625	2.2	559	706	86
Penticton (B.C. - C.-B.)	28,032 A	31,980	14.1	14,199	74	12
Perth (Ont. - Ont.)	5,686 A	5,996	5.5	2,725	265	91
Perth-Andover (N.B. - N.-B.)	1,877	1,861	-0.9	774	651	27
Petawawa (Ont. - Ont.)	9,918	10,531	6.2	3,315	165	53
Peterborough (Ont. - Ont.)	69,538 A	70,646	1.6	28,313	36	17
Petit Rocher (N.B. - N.-B.)	1,988	2,078	4.5	786	597	24
Petrolia (Ont. - Ont.)	4,598 A	4,908	6.7	1,767	311	101
Pictou (Ont. - Ont.)	4,373	4,673	6.9	2,048	328	107
Pictou (N.S. - N.-É.)	4,134	4,022	-2.7	1,554	371	15
Picture Butte (Alta. - Alb.)	1,563 A	1,659	6.8	593	691	83
Pierreville (Que. - Qc)	1,986 A	1,883	-5.2	806	645	154
Pilot Butte (Sask. - Sask.)	1,450	1,469	1.3	456	753	41
Pinawa (Man. - Man.)	1,803	1,669	-7.4	604	691	24
Pincher Creek (Alta. - Alb.)	3,660	3,659	—	1,391	403	51
Plaster Rock (N.B. - N.-B.)	1,246	1,220	-2.1	500	820	34
Plessisville (Que. - Qc)	6,952	6,810	-2.0	2,833	240	48
Ponoka (Alta. - Alb.)	5,861	6,149	4.9	2,425	258	28
Pont-Rouge (Que. - Qc)	4,133	4,676	13.1	1,715	326	67
Porcupine (Ont. - Ont.)	7,765 A	7,858	1.2	2,811	209	70
Port Alberni (B.C. - C.-B.)	20,866 A	20,931	0.3	8,316	96	15
Port Dover (Ont. - Ont.)	5,363 A	5,398	0.7	2,169	287	97
Port Elgin (Ont. - Ont.)	6,857	7,041	2.7	2,651	231	76
Port Hammond - Haney (B.C. - C.-B.)	47,898 A	55,577	16.0	19,956	46	9
Port Hardy (B.C. - C.-B.)	4,287 A	4,393	2.5	1,563	351	48
Port Hawkesbury (N.S. - N.-É.)	3,991	3,809	-4.6	1,386	389	17
Port Hope (Ont. - Ont.)	11,505	11,698	1.7	4,462	152	50
Port McNeill (B.C. - C.-B.)	2,641	2,925	10.8	1,038	466	60
Port McNicoll (Ont. - Ont.)	3,890 A	4,880	25.4	1,820	313	102
Port Perry (Ont. - Ont.)	5,833	6,019	3.2	2,197	264	90
Port Stanley (Ont. - Ont.)	2,223	2,499	12.4	1,079	520	159
Port-Alfred-Bagotville (Que. - Qc)	15,178 A	15,443	1.7	5,742	118	27
Port-Cartier (Que. - Qc)	5,613	5,250	-6.5	1,998	295	61
Portage la Prairie (Man. - Man.)	13,186	13,077	-0.8	5,094	141	4
Portneuf (Que. - Qc)	2,605 A	2,728	4.7	1,150	489	108
Pouch Cove (Nfld. - T.-N.)	1,157 A	1,095	-5.4	375	874	39
Powassan (Ont. - Ont.)	1,150	1,125	-2.2	412	858	253
Powell River (B.C. - C.-B.)	12,991	13,131	1.1	5,345	140	24
Preeceville (Sask. - Sask.)	1,205	1,148	-4.7	554	850	50
Prescott (Ont. - Ont.)	4,512	4,480	-0.7	1,957	342	112
Price (Que. - Qc)	1,962	1,916	-2.3	724	634	152
Prince Albert (Sask. - Sask.)	34,736 A	35,261	1.5	13,171	64	3
Prince George (B.C. - C.-B.)	62,713	66,314	5.7	23,780	38	7
Prince Rupert (B.C. - C.-B.)	16,495	16,633	0.8	5,863	110	19

See note(s), endnote(s) and abbreviation(s) at the end of the publication. - Voir nota, note(s) de fin de document et abréviation(s) à la fin de la publication.

Table 16. Population and Dwelling Counts, for Urban Areas, 1991 and 1996 Censuses - 100% Data

Tableau 16. Chiffres de population et des logements, régions urbaines, recensements de 1991 et 1996 - données intégrales

	Population			Dwellings, 1996 - Logements, 1996	Urban area population rank, 1996 - Rang des régions urbaines selon la population, 1996	
	1991	1996	% change - Variation en %		National	Provincial
Princeton (B.C. - C.-B.)	2,842 A	2,838	-0.1	1,260	479	62
Princeville (Que. - Qc)	3,914	3,997	2.1	1,498	374	77
Provost (Alta. - Alb.)	1,776	1,904	7.2	725	637	76
Québec (Que. - Qc) †	588,830 A	609,353	3.5	257,454	8	2
Quesnel (B.C. - C.-B.)	12,687 A	13,901	9.6	5,246	133	23
Ramea (Nfld. - T.-N.)	1,224	1,080	-11.8	353	880	40
Rankin Inlet (N.W.T. - T.N.-O.)	1,706 A	2,058	20.6	583	600	5
Rawdon (Que. - Qc)	3,297	3,855	16.9	1,617	385	80
Raymond (Alta. - Alb.)	3,130	3,056	-2.4	940	444	58
Red Deer (Alta. - Alb.)	58,145 A	60,075	3.3	22,485	43	4
Red Head (N.B. - N.-B.)	1,028 A	999	-2.8	311	913	38
Red Rock (Ont. - Ont.)	1,075	982	-8.7	377	919	262
Redwater (Alta. - Alb.)	2,090	2,053	-1.8	754	602	70
Regina (Sask. - Sask.)	179,183 A	180,400	0.7	70,750	18	2
Renfrew (Ont. - Ont.)	8,134	8,125	-0.1	3,447	203	67
Revelstoke (B.C. - C.-B.)	7,724	8,042	4.1	3,171	206	33
Richibucto (N.B. - N.-B.)	1,099	1,062	-3.4	446	887	36
Richmond (Que. - Qc)	3,123	3,053	-2.2	1,315	445	95
Richmond (Ont. - Ont.)	3,047	3,177	4.3	1,059	434	136
Ridgetown (Ont. - Ont.)	3,246	3,454	6.4	1,345	415	131
Rigaud (Que. - Qc)	2,503	2,448	-2.2	963	531	120
Rimbey (Alta. - Alb.)	1,937	2,106	8.7	839	592	69
Rimouski (Que. - Qc)	31,679	32,595	2.9	14,114	72	19
Rivers (Man. - Man.)	1,076	1,117	3.8	489	861	38
Rivière-au-Renard (Que. - Qc)	1,949 A	2,035	4.4	700	604	142
Rivière-du-Loup (Que. - Qc)	14,017	14,721	5.0	6,283	126	30
Roberval (Que. - Qc)	9,368 A	9,614	2.6	3,464	184	41
Roblin (Man. - Man.)	1,838	1,885	2.6	866	644	21
Rockland (Ont. - Ont.)	6,771	8,070	19.2	2,777	205	68
Rockwood (Ont. - Ont.)	2,302 A	2,506	8.9	862	518	158
Rocky Mountain House (Alta. - Alb.)	5,461	5,805	6.3	2,091	274	35
Rodney (Ont. - Ont.)	1,087	1,165	7.2	458	839	247
Rogersville (N.B. - N.-B.)	1,385	1,336	-3.5	521	787	31
Rosetown (Sask. - Sask.)	2,519	2,496	-0.9	1,081	522	23
Rossland (B.C. - C.-B.)	3,557	3,781	6.3	1,461	392	56
Rosthern (Sask. - Sask.)	1,560	1,564	0.3	644	726	37
Rouyn-Noranda (Que. - Qc)	26,334 A	25,784	-2.1	11,368	82	20
Roxton Falls (Que. - Qc)	1,336	1,371	2.6	539	773	191
Russell (Ont. - Ont.)	2,856 A	3,648	27.7	1,143	404	126
Russell (Man. - Man.)	1,616	1,605	-0.7	691	713	28
Sackville (N.B. - N.-B.)	2,980	2,756	-7.5	1,251	483	19
Saint Andrews (N.B. - N.-B.)	1,652	1,752	6.1	793	672	28
Saint John (N.B. - N.-B.)	90,983 A	88,391	-2.8	34,787	29	1
Saint-Agapit (Que. - Qc)	1,788 A	1,812	1.3	686	658	157
Saint-Alexandre (Que. - Qc)	1,022 A	1,002	-2.0	390	910	222
Saint-Alexis-des-Monts (Que. - Qc)	1,911 A	1,925	0.7	807	631	150
Saint-Ambroise (Que. - Qc)	2,198	2,297	4.5	787	559	129
Saint-André-Avellin (Que. - Qc)	1,550	1,710	10.3	676	683	166
Saint-Anselme (Que. - Qc)	1,861	1,912	2.7	709	635	153
Saint-Apollinaire (Que. - Qc)	1,804 A	1,797	-0.4	660	661	158
Saint-Augustin (Que. - Qc)	3,505 A	4,845	38.2	1,539	316	65
Saint-Basile-Sud (Que. - Qc)	1,235	1,217	-1.5	521	821	202
Saint-Bruno (Que. - Qc)	2,851 A	2,892	1.4	1,029	470	103
Saint-Canut (Que. - Qc)	1,407 A	2,399	70.5	837	541	123
Saint-Césaire (Que. - Qc)	2,907	2,990	2.9	1,206	456	99
Saint-Cyrille-de-Wendover (Que. - Qc)	1,095	1,201	9.7	451	829	207
Saint-Damase (Que. - Qc)	1,348	1,362	1.0	522	777	192
Saint-Damien-de-Buckland (Que. - Qc)	1,763 A	1,670	-5.3	582	690	167
Saint-Denis (Que. - Qc)	1,038 A	994	-4.2	401	915	225
Saint-Donat-de-Montcalm (Que. - Qc)	1,439	1,396	-3.0	617	769	188
Saint-Éphrem-de-Tring (Que. - Qc)	1,117	1,248	11.7	436	812	201
Saint-Étienne-de-Lauzon (Que. - Qc)	4,248 A	6,919	62.9	2,221	236	47
Saint-Fabien (Que. - Qc)	1,164	1,150	-1.2	436	848	212
Saint-Félicien (Que. - Qc)	5,084 A	5,878	15.6	2,247	269	54

See note(s), endnote(s) and abbreviation(s) at the end of the publication. - Voir nota, note(s) de fin de document et abréviation(s) à la fin de la publication.

Table 16. Population and Dwelling Counts, for Urban Areas, 1991 and 1996 Censuses - 100% Data

Tableau 16. Chiffres de population et des logements, régions urbaines, recensements de 1991 et 1996 - données intégrales

	Population			Dwellings, 1996 - Logements, 1996	Urban area population rank, 1996 - Rang des régions urbaines selon la population, 1996	
	1991	1996	% change - Variation en %		National	Provincial
	Saint-Félix-de-Valois (Que. - Qc)	1,625	1,530	-5.8	655	734
Saint-Gabriel (Que. - Qc)	2,710 A	2,862	5.6	1,239	474	104
Saint-Gédéon (Que. - Qc)	1,707	1,770	3.7	596	667	161
Saint-Georges (Que. - Qc)	19,583	20,057	2.4	8,072	98	25
Saint-Germain-de-Grantham (Que. - Qc)	1,594	1,753	10.0	664	671	162
Saint-Henri-de-Lévis (Que. - Qc)	1,455	1,541	5.9	599	730	179
Saint-Honoré (Que. - Qc)	1,834 A	2,023	10.3	636	611	145
Saint-Hyacinthe (Que. - Qc)	45,119	45,732	1.4	19,351	56	13
Saint-Jacques (N.B. - N.-B.)	2,013	2,134	6.0	721	585	23
Saint-Jacques (Que. - Qc)	2,251	2,261	0.4	849	563	131
Saint-Jean-de-Dieu (Que. - Qc)	1,223	1,177	-3.8	458	833	208
Saint-Jean-Port-Joli (Que. - Qc)	1,941	1,961	1.0	788	625	148
Saint-Jean-sur-Richelieu (Que. - Qc)	63,469 A	65,887	3.8	26,822	39	7
Saint-Jérôme (Que. - Qc)	44,751 A	48,315	8.0	20,518	53	12
Saint-Joseph-de-Beauce (Que. - Qc)	3,131 A	3,240	3.5	1,281	431	91
Saint-Joseph-de-la-Rivière-Bleue (Que. - Qc)	1,134 A	1,052	-7.2	422	889	217
Saint-Joseph-de-Lanoraie (Que. - Qc)	1,562	1,855	18.8	683	656	156
Saint-Jovite (Que. - Qc)	2,691	2,937	9.1	1,266	464	100
Saint-Léonard-d'Aston (Que. - Qc)	1,006	979	-2.7	446	922	227
Saint-Louis de Kent (N.B. - N.-B.)	1,009	1,015	0.6	374	904	37
Saint-Marc-des-Carrières (Que. - Qc)	1,842	1,917	4.1	750	633	151
Saint-Martin (Que. - Qc)	1,481	1,567	5.8	592	725	176
Saint-Michel-des-Saints (Que. - Qc)	1,586	1,631	2.8	641	704	171
Saint-Pacôme (Que. - Qc)	1,175 A	1,177	0.2	409	833	208
Saint-Pascal (Que. - Qc)	2,578	2,504	-2.9	1,023	519	114
Saint-Pie (Que. - Qc)	2,083	2,249	8.0	855	564	132
Saint-Prosper (Que. - Qc)	2,234	2,467	10.4	830	527	118
Saint-Quentin (N.B. - N.-B.)	2,269	2,424	6.8	867	535	22
Saint-Raphaël (Que. - Qc)	1,285	1,263	-1.7	476	805	200
Saint-Raymond (Que. - Qc)	3,373	3,375	0.1	1,404	423	89
Saint-Rémi (Que. - Qc)	3,820	3,841	0.5	1,530	386	81
Saint-Sauveur-des-Monts (Que. - Qc)	2,545	2,904	14.1	1,377	468	101
Saint-Siméon (Que. - Qc)	1,020	1,012	-0.8	360	906	220
Saint-Sulpice (Que. - Qc)	1,569 A	2,278	45.2	741	561	130
Saint-Tite (Que. - Qc)	2,654	2,555	-3.7	1,129	512	112
Sainte-Adèle (Que. - Qc)	3,952	4,238	7.2	2,044	362	72
Sainte-Agathe-des-Monts (Que. - Qc)	5,452 A	5,669	4.0	2,482	278	56
Sainte-Anne-de-Madawaska (N.B. - N.-B.)	1,341 A	1,273	-5.1	454	801	32
Sainte-Anne-des-Monts (Que. - Qc)	5,378	5,171	-3.8	2,076	301	63
Sainte-Anne-des-Plaines (Que. - Qc)	7,002 A	8,205	17.2	2,697	202	44
Sainte-Claire (Que. - Qc)	2,054	2,031	-1.1	796	605	143
Sainte-Croix (Que. - Qc)	1,650	1,618	-1.9	663	707	173
Sainte-Julienne (Que. - Qc)	1,270	1,394	9.8	575	770	189
Sainte-Justine (Que. - Qc)	1,121 A	1,084	-3.3	414	877	215
Sainte-Madeleine (Que. - Qc)	1,847 A	1,993	7.9	705	621	147
Sainte-Marie (Que. - Qc)	7,147	7,528	5.3	2,831	221	45
Sainte-Martine (Que. - Qc)	2,228	2,316	3.9	878	553	127
Sainte-Thécle (Que. - Qc)	1,594	1,526	-4.3	613	736	182
Salaberry-de-Valleyfield (Que. - Qc)	38,970	38,535	-1.1	16,073	61	16
Salisbury (N.B. - N.-B.)	1,805	1,878	4.0	682	647	26
Salmo (B.C. - C.-B.)	1,069	1,202	12.4	496	827	92
Salmon Arm (B.C. - C.-B.)	6,793 A	8,528	25.5	3,360	194	32
Sarnia (Ont. - Ont.)	80,524 A	79,204	-1.6	30,964	33	15
Saskatoon (Sask. - Sask.)	186,067 A	193,647	4.1	77,323	17	1
Sault Ste. Marie (Ont. - Ont.) †	73,217 A	71,952	-1.7	28,411	35	16
Sayabec (Que. - Qc)	1,736 A	1,742	0.3	640	676	164
Schreiber (Ont. - Ont.)	1,292	1,189	-8.0	480	830	244
Seaforth (Ont. - Ont.)	2,312	2,302	-0.4	925	558	169
Sechelt (B.C. - C.-B.)	3,602 A	4,388	21.8	1,898	352	49
Selkirk (Man. - Man.)	9,815	9,881	0.7	3,714	176	5
Senneterre (Que. - Qc)	3,265	3,121	-4.4	1,321	442	94
Sept-Îles (Que. - Qc)	23,813	24,274	1.9	9,532	86	23
Sexsmith (Alta. - Alb.)	1,260	1,481	17.5	483	749	90

See note(s), endnote(s) and abbreviation(s) at the end of the publication. - Voir nota, note(s) de fin de document et abréviation(s) à la fin de la publication.

Table 16. Population and Dwelling Counts, for Urban Areas, 1991 and 1996 Censuses - 100% Data

Tableau 16. Chiffres de population et des logements, régions urbaines, recensements de 1991 et 1996 - données intégrales

	Population			Dwellings, 1996 - Logements, 1996	Urban area population rank, 1996 - Rang des régions urbaines selon la population, 1996	
	1991	1996	% change - Variation en %		National	Provincial
Shaunavon (Sask. - Sask.)	1,913	1,857	-2.9	824	655	35
Shawinigan (Que. - Qc)	50,656 A	49,306	-2.7	21,458	51	11
Shawville (Que. - Qc)	1,591	1,632	2.6	696	701	169
Shediac (N.B. - N.-B.)	4,343	4,664	7.4	1,777	329	14
Shelburne (N.S. - N.-É.)	2,245	2,132	-5.0	885	586	24
Shelburne (Ont. - Ont.)	3,439 A	3,790	10.2	1,339	391	123
Shellbrook (Sask. - Sask.)	1,173	1,234	5.2	535	814	47
Sherbrooke (Que. - Qc)	115,627 A	119,257	3.1	52,456	21	5
Shilo CFB-BFC (Man. - Man.)	1,713	1,723	0.6	638	681	23
Shippagan (N.B. - N.-B.)	2,760	2,862	3.7	1,033	474	18
Sicamous (B.C. - C.-B.)	2,501	2,827	13.0	1,190	480	63
Simcoe (Ont. - Ont.)	14,364 A	14,265	-0.7	5,647	131	44
Sioux Lookout (Ont. - Ont.)	3,311	3,469	4.8	1,255	414	130
Slave Lake (Alta. - Alb.)	5,607	6,553	16.9	2,067	246	26
Smithers (B.C. - C.-B.)	5,029	5,624	11.8	2,044	282	39
Smiths Falls (Ont. - Ont.)	10,246 A	9,821	-4.1	3,836	178	57
Smithville (Ont. - Ont.)	2,586	2,951	14.1	1,003	462	145
Smoky Lake (Alta. - Alb.)	1,057 A	1,087	2.8	449	876	99
Snow Lake (Man. - Man.)	1,526	1,262	-17.3	463	806	34
Sooke (B.C. - C.-B.)	4,114	4,733	15.0	1,848	321	44
Sorel (Que. - Qc)	40,383 A	38,752	-4.0	16,011	60	15
Souris (P.E.I. - I.-P.-É.)	1,333	1,293	-3.0	491	794	6
Souris (Man. - Man.)	1,662	1,613	-2.9	740	711	27
South River (Ont. - Ont.)	1,141	1,098	-3.8	452	873	257
Southampton (Ont. - Ont.)	3,118	3,151	1.1	1,402	439	140
Sparwood (B.C. - C.-B.)	2,554	2,343	-8.3	986	546	75
Spirit River (Alta. - Alb.)	1,016	1,112	9.4	443	864	98
Springdale (Nfld. - T.-N.)	3,545	3,381	-4.6	1,192	421	20
Springhill (N.S. - N.-É.)	4,373	4,193	-4.1	1,640	363	14
Spruce Grove (Alta. - Alb.)	11,675 A	11,854	1.5	3,931	148	11
Squamish (B.C. - C.-B.)	8,803	10,496	19.2	3,729	167	29
St. Adolphe (Man. - Man.)	1,226	1,224	-0.2	358	817	35
St. Anthony (Nfld. - T.-N.)	3,140 A	2,996	-4.6	1,016	454	23
St. Catharines - Niagara (Ont. - Ont.)	293,466 A	298,274	1.6	117,849	12	6
St. George (Ont. - Ont.)	1,409 A	1,901	34.9	635	639	194
St. Jacobs (Ont. - Ont.)	1,198	1,171	-2.3	416	835	246
St. John's (Nfld. - T.-N.)	124,748 A	124,175	-0.5	45,284	19	1
St. Leonard (N.B. - N.-B.)	1,545	1,450	-6.1	530	761	30
St. Marys (Ont. - Ont.)	5,496	5,952	8.3	2,256	266	92
St. Paul (Alta. - Alb.)	4,881	4,861	-0.4	1,840	315	43
St. Stephen (N.B. - N.-B.)	4,931	4,961	0.6	2,022	310	13
St. Thomas (Ont. - Ont.)	31,201 A	33,063	6.0	12,962	70	24
Stayner (Ont. - Ont.)	3,417 A	3,598	5.3	1,300	408	128
Ste. Anne (Man. - Man.)	1,477	1,511	2.3	526	739	31
Ste. Rose du Lac (Man. - Man.)	1,008	1,047	3.9	438	893	41
Steinbach (Man. - Man.)	8,213	8,478	3.2	3,212	196	6
Stephenville (Nfld. - T.-N.)	7,374 A	7,495	1.6	2,734	223	9
Stephenville Crossing (Nfld. - T.-N.)	1,288	1,476	14.6	543	751	31
Stettler (Alta. - Alb.)	4,947	5,220	5.5	2,082	296	39
Stewart (B.C. - C.-B.)	1,151 A	858	-25.5	312	929	97
Stirling (Ont. - Ont.)	2,140	2,173	1.5	807	578	174
Stonewall (Man. - Man.)	2,997	3,689	23.1	1,320	400	13
Stoney Point (Ont. - Ont.)	1,030 A	1,104	7.2	395	871	256
Stony Mountain (Man. - Man.)	1,460	1,744	19.5	387	675	22
Stony Plain (Alta. - Alb.)	6,962	7,693	10.5	2,591	214	21
Stratford (Ont. - Ont.)	27,666	28,987	4.8	11,834	78	26
Strathmore (Alta. - Alb.)	4,190 A	5,282	26.1	1,841	294	38
Strathroy (Ont. - Ont.)	10,737 A	11,852	10.4	4,217	149	48
Sturgeon Falls (Ont. - Ont.)	5,837	6,162	5.6	2,536	256	89
Sudbury (Ont. - Ont.)	111,168 A	111,536	0.3	45,655	24	9
Summerland (B.C. - C.-B.)	4,174	4,619	10.7	2,064	332	45
Summerside (P.E.I. - I.-P.-É.)	13,636 A	14,525	6.5	5,610	128	2
Sundre (Alta. - Alb.)	1,834	2,028	10.6	803	608	71

See note(s), endnote(s) and abbreviation(s) at the end of the publication. - Voir nota, note(s) de fin de document et abréviation(s) à la fin de la publication.

Table 16. Population and Dwelling Counts, for Urban Areas, 1991 and 1996 Censuses - 100% Data

Tableau 16. Chiffres de population et des logements, régions urbaines, recensements de 1991 et 1996 - données intégrales

	Population			Dwellings, 1996 - Logements, 1996	Urban area population rank, 1996 - Rang des régions urbaines selon la population, 1996	
	1991	1996	% change - Variation en %		National	Provincial
Sussex (N.B. - N.-B.)	4,132	4,293	3.9	1,787	358	15
Sutton (Ont. - Ont.)	5,225	5,639	7.9	2,145	280	95
Swan Hills (Alta. - Alb.)	2,346	2,025	-13.6	689	610	72
Swan River (Man. - Man.)	3,922 A	3,986	1.6	1,757	376	12
Swift Current (Sask. - Sask.)	14,824 A	14,890	0.4	6,307	123	7
Sydney Mines (N.S. - N.-É.)	18,516 A	17,294	-6.6	6,289	106	6
Sylvan Lake (Alta. - Alb.)	4,210 A	5,178	23.0	1,902	300	40
Taber (Alta. - Alb.)	6,664 A	7,214	8.3	2,652	229	25
Tahsis (B.C. - C.-B.)	1,053	940	-10.7	372	927	96
Tavistock (Ont. - Ont.)	2,233	2,420	8.4	846	536	162
Teeswater (Ont. - Ont.)	1,066 A	1,069	0.3	426	884	258
Témiscaming (Que. - Qc)	2,122	2,022	-4.7	786	612	146
Terence Bay (N.S. - N.-É.)	1,035	906	-12.5	340	928	38
Terrace (B.C. - C.-B.)	16,074	17,596	9.5	6,096	104	18
Terrace Bay (Ont. - Ont.)	2,477	2,324	-6.2	853	551	168
Thamesford (Ont. - Ont.)	1,795	1,736	-3.3	643	677	203
Thamesville (Ont. - Ont.)	1,046 A	972	-7.1	381	924	263
The Pas (Man. - Man.)	6,414	6,162	-3.9	2,314	256	10
Thessalon (Ont. - Ont.)	1,543	1,485	-3.8	575	747	222
Thetford Mines (Que. - Qc)	23,101 A	22,508	-2.6	9,351	92	24
Thompson (Man. - Man.)	14,977	14,385	-4.0	4,992	129	3
Thornbury (Ont. - Ont.)	1,646	1,763	7.1	826	669	201
Three Hills (Alta. - Alb.)	2,889 A	3,022	4.6	1,063	448	59
Thunder Bay (Ont. - Ont.)	109,333	108,132	-1.1	43,280	25	10
Thurso (Que. - Qc)	2,507 A	2,498	-0.4	1,001	521	115
Tilbury (Ont. - Ont.)	4,362	4,448	2.0	1,666	346	114
Tillsonburg (Ont. - Ont.)	12,019	13,211	9.9	5,382	138	46
Timmins (Ont. - Ont.)	33,514 A	33,276	-0.7	12,729	68	23
Tisdale (Sask. - Sask.)	3,045	2,966	-2.6	1,302	459	18
Tofield (Alta. - Alb.)	1,620	1,726	6.5	651	680	81
Torbay (Nfld. - T.-N.)	2,550 A	2,809	10.2	884	481	24
Toronto (Ont. - Ont.)	3,622,416 A	3,921,897	8.3	1,382,565	1	1
Tottenham (Ont. - Ont.)	3,574	4,322	20.9	1,411	356	119
Tracadie-Sheila (N.B. - N.-B.)	2,425 A	2,601	7.3	980	507	21
Trail (B.C. - C.-B.)	9,735 A	9,484	-2.6	4,281	186	31
Trois-Pistoles (Que. - Qc)	3,886	3,807	-2.0	1,543	390	82
Trois-Rivières (Que. - Qc)	116,436 A	119,393	2.5	51,353	20	4
Truro (N.S. - N.-É.)	19,687 A	20,457	3.9	8,541	97	5
Tumbler Ridge (B.C. - C.-B.)	4,613	3,742	-18.9	1,258	396	57
Tweed (Ont. - Ont.)	1,626	1,572	-3.3	691	722	218
Two Hills (Alta. - Alb.)	1,075 A	1,040	-3.3	447	898	103
Ucluelet (B.C. - C.-B.)	1,595	1,658	3.9	626	697	86
Unity (Sask. - Sask.)	2,227	2,200	-1.2	922	569	29
Uxbridge (Ont. - Ont.)	5,045	5,864	16.2	2,185	270	93
Val-d'Or (Que. - Qc)	25,080 A	25,410	1.3	10,413	83	21
Valcourt (Que. - Qc)	2,284	2,442	6.9	983	533	121
Vallée-Jonction (Que. - Qc)	1,201	1,144	-4.7	449	852	213
Valley East (Ont. - Ont.)	18,661	20,048	7.4	6,408	99	36
Valleyview (Alta. - Alb.)	1,980	1,906	-3.7	677	636	75
Vancouver (B.C. - C.-B.) †	1,419,277 A	1,617,633	14.0	619,600	3	1
Vanderhoof (B.C. - C.-B.)	1,299	1,404	8.1	527	767	87
Vankleek Hill (Ont. - Ont.)	2,062	2,030	-1.6	826	606	184
Varenes (Que. - Qc)	13,951	15,160	8.7	5,103	120	28
Vegreville (Alta. - Alb.)	5,138	5,337	3.9	2,264	289	37
Verchères (Que. - Qc)	3,255	3,375	3.7	1,248	423	89
Vermilion (Alta. - Alb.)	3,891	3,744	-3.8	1,506	395	50
Vernon (B.C. - C.-B.)	33,601 A	37,984	13.0	15,475	62	11
Victoria (B.C. - C.-B.) †	265,194 A	279,138	5.3	120,694	13	2
Victoriaville (Que. - Qc)	31,908 A	33,521	5.1	13,838	67	17
Viking (Alta. - Alb.)	1,109	1,081	-2.5	471	879	100
Ville-Marie (Que. - Qc)	2,581	2,855	10.6	1,173	477	105
Vineland (Ont. - Ont.)	1,886 A	2,175	15.3	804	576	173
Virden (Man. - Man.)	2,894	2,956	2.1	1,265	461	16
Vulcan (Alta. - Alb.)	1,466	1,537	4.8	618	731	88

See note(s), endnote(s) and abbreviation(s) at the end of the publication. - Voir nota, note(s) de fin de document et abréviation(s) à la fin de la publication.

Table 16. Population and Dwelling Counts, for Urban Areas, 1991 and 1996 Censuses - 100% Data

Tableau 16. Chiffres de population et des logements, régions urbaines, recensements de 1991 et 1996 - données intégrales

	Population			Dwellings, 1996 - Logements, 1996	Urban area population rank, 1996 - Rang des régions urbaines selon la population, 1996	
	1991	1996	% change - Variation en %		National	Provincial
Wabana (Nfld. - T.-N.)	3,608	3,136	-13.1	1,105	441	22
Wadena (Sask. - Sask.)	1,599	1,477	-7.6	634	750	39
Wainwright (Alta. - Alb.)	4,732	5,079	7.3	1,987	305	42
Walkerton (Ont. - Ont.)	4,939	5,036	2.0	1,951	307	100
Wallaceburg (Ont. - Ont.)	11,846	11,772	-0.6	4,500	150	49
Walnut Grove (B.C. - C.-B.)	10,043 A	15,732	56.6	5,096	117	21
Warman (Sask. - Sask.)	2,644	2,839	7.4	917	478	20
Warwick (Que. - Qc)	2,836	2,904	2.4	1,124	468	101
Waterford (Ont. - Ont.)	2,848 A	2,995	5.2	1,167	455	144
Waterloo (Que. - Qc)	3,989 A	4,040	1.3	1,697	369	75
Watford (Ont. - Ont.)	1,524	1,660	8.9	611	696	208
Watrous (Sask. - Sask.)	1,872	1,860	-0.6	779	652	34
Wawa (Ont. - Ont.)	3,680	3,690	0.3	1,429	399	124
Weedon Centre (Que. - Qc)	1,195	1,213	1.5	475	823	203
Wellesley (Ont. - Ont.)	1,290 A	1,274	-1.2	451	800	239
Wellington (Ont. - Ont.)	1,426	1,691	18.6	752	686	206
Wembley (Alta. - Alb.)	1,347	1,441	7.0	435	763	91
West Lorne (Ont. - Ont.)	1,477	1,531	3.7	607	733	219
Western Shore - Gold River (N.S. - N.-É.)	1,160	1,017	-12.3	417	902	34
Westlock (Alta. - Alb.)	4,719	4,817	2.1	1,935	317	44
Wetaskiwin (Alta. - Alb.)	10,657 A	10,959	2.8	4,207	160	14
Weyburn (Sask. - Sask.)	9,673	9,723	0.5	3,983	179	9
Wheatley (Ont. - Ont.)	1,574	1,657	5.3	618	698	209
Whistler (B.C. - C.-B.)	4,404 A	7,112	61.5	3,125	230	36
Whitchurch-Stouffville (Ont. - Ont.)	9,085	9,668	6.4	3,253	183	59
White Rock (B.C. - C.-B.)	53,187 A	58,223	9.5	24,551	44	8
Whitecourt (Alta. - Alb.)	6,938	7,783	12.2	2,607	211	20
Whitehorse (Y.T. - Yn)	16,335	17,196	5.3	6,382	108	1
Whitewood (Sask. - Sask.)	1,064	985	-7.4	452	918	62
Warton (Ont. - Ont.)	2,326 A	2,400	3.2	973	540	164
Wikwemikong (Ont. - Ont.)	1,116 A	1,147	2.8	316	851	250
Wilkie (Sask. - Sask.)	1,401	1,364	-2.6	557	776	43
Williams Lake (B.C. - C.-B.)	12,546 A	12,621	0.6	4,642	142	25
Winchester (Ont. - Ont.)	2,432	2,334	-4.0	910	548	166
Windsor (N.S. - N.-É.)	3,625	3,726	2.8	1,484	397	18
Windsor (Que. - Qc)	4,813	4,904	1.9	2,013	312	64
Windsor (Ont. - Ont.)	226,829 A	241,130	6.3	93,739	15	7
Wingham (Ont. - Ont.)	3,018	2,941	-2.6	1,203	463	146
Winkler (Man. - Man.)	6,397	7,241	13.2	2,546	228	8
Winnipeg (Man. - Man.)	619,031 A	621,887	0.5	247,871	7	1
Wolfville (N.S. - N.-É.)	3,475	3,833	10.3	1,814	387	16
Wood Buffalo (Alta. - Alb.)	34,706	33,078	-4.7	11,382	69	6
Woodstock (N.B. - N.-B.)	4,782 A	5,092	6.5	2,062	303	11
Woodstock (Ont. - Ont.)	30,075	32,086	6.7	12,649	73	25
Wynyard (Sask. - Sask.)	2,022	1,954	-3.4	890	628	32
Wyoming (Ont. - Ont.)	2,071 A	2,131	2.9	768	587	177
Yamachiche (Que. - Qc)	1,280	1,314	2.7	536	791	198
Yarmouth (N.S. - N.-É.)	7,781	7,568	-2.7	3,137	219	11
Yellowknife (N.W.T. - T.N.-O.)	13,830 A	14,027	1.4	4,796	132	1
Yorkton (Sask. - Sask.)	15,315	15,154	-1.1	6,291	121	6

See note(s), endnote(s) and abbreviation(s) at the end of the publication. - Voir nota, note(s) de fin de document et abréviation(s) à la fin de la publication.

Table 17. Population Counts, Showing Urban Population Size Groups and Rural Areas, for Census Divisions, 1996 Census - 100% Data

Tableau 17. Chiffres de population, par groupe de taille de la population urbaine et des régions rurales, divisions de recensement, recensement de 1996 - données intégrales

	Total	Urban Area - Régions urbaines								Rural Areas - Régions rurales	
		Total	500,000 and over - 500,000 et plus	100,000 to - à 499,999	50,000 to - à 99,999	25,000 to - à 49,999	10,000 to - à 24,999	5,000 to - à 9,999	2,500 to - à 4,999	Less than 2,500 - Moins de 2,500	Total
Canada †	28,846,761	22,461,210	12,619,908	3,274,783	1,662,590	1,234,188	1,314,445	946,935	748,677	659,684	6,385,551
Newfoundland - Terre-Neuve	551,792	313,819	-	124,175	-	-	73,259	42,743	47,776	25,866	237,973
Division No. 1	251,523	176,588	-	124,175	-	-	17,411	18,042	14,750	2,210	74,935
Division No. 2	27,723	9,957	-	-	-	-	-	5,552	3,275	1,130	17,766
Division No. 3	22,459	9,485	-	-	-	-	-	5,030	-	4,455	12,974
Division No. 4	24,824	8,971	-	-	-	-	-	7,495	-	1,476	15,853
Division No. 5	44,319	30,400	-	-	-	-	21,807	-	4,638	3,955	13,919
Division No. 6	39,118	33,206	-	-	-	-	23,568	-	7,585	2,053	5,912
Division No. 7	41,534	12,870	-	-	-	-	-	-	8,511	4,359	28,664
Division No. 8	48,247	10,493	-	-	-	-	-	-	6,021	4,472	37,754
Division No. 9	22,855	2,996	-	-	-	-	-	-	2,996	-	19,859
Division No. 10	29,190	18,853	-	-	-	-	10,473	6,624	-	1,756	10,337
Prince Edward Island - Île-du-Prince-Édouard †	134,557	59,460	-	-	-	36,990	14,525	-	-	7,945	75,097
Kings County †	19,561	3,288	-	-	-	-	-	-	-	3,288	16,273
Prince County	44,566	16,992	-	-	-	-	14,525	-	-	2,467	27,574
Queens County †	70,430	39,180	-	-	-	36,990	-	-	-	2,190	31,250
Nova Scotia - Nouvelle-Écosse	909,282	497,858	-	265,610	-	34,871	106,344	37,696	28,761	24,576	411,424
Annapolis County	22,324	2,794	-	-	-	-	-	-	-	2,794	19,530
Antigonish County	19,554	5,302	-	-	-	-	-	5,302	-	-	14,252
Cape Breton County	117,849	87,068	-	-	-	34,871	51,045	-	-	1,152	30,781
Colchester County	49,262	20,457	-	-	-	-	20,457	-	-	-	28,805
Cumberland County	33,804	16,831	-	-	-	-	-	9,669	4,193	2,969	16,973
Digby County	20,500	2,199	-	-	-	-	-	-	-	2,199	18,301
Guysborough County	10,917	1,127	-	-	-	-	-	-	-	1,127	9,790
Halifax County	342,966	270,047	-	265,610	-	-	-	-	3,531	906	72,919
Hants County	39,483	6,439	-	-	-	-	-	-	3,726	2,713	33,044
Inverness County	20,918	5,594	-	-	-	-	-	-	3,809	1,785	15,324
Kings County	59,193	26,968	-	-	-	-	13,134	7,806	3,833	2,195	32,225
Lunenburg County	47,561	13,574	-	-	-	-	-	7,351	2,599	3,624	33,987
Pictou County	48,718	25,730	-	-	-	-	21,708	-	4,022	-	22,988
Queens County	12,417	3,048	-	-	-	-	-	-	3,048	-	9,369
Richmond County	11,022	-	-	-	-	-	-	-	-	-	11,022
Shelburne County	17,002	3,112	-	-	-	-	-	-	-	3,112	13,890
Victoria County	8,482	-	-	-	-	-	-	-	-	-	8,482
Yarmouth County	27,310	7,568	-	-	-	-	-	7,568	-	-	19,742
New Brunswick - Nouveau-Brunswick †	738,133	360,421	-	-	174,932	48,233	38,533	39,533	32,831	26,359	377,712
Albert County	26,492	16,653	-	-	16,653	-	-	-	-	-	9,839
Carleton County	26,910	5,092	-	-	-	-	-	5,092	-	-	21,818
Charlotte County	27,335	6,713	-	-	-	-	-	-	4,961	1,752	20,622
Gloucester County	87,601	28,558	-	-	-	-	16,016	5,001	5,463	2,078	59,043
Kent County †	32,094	3,996	-	-	-	-	-	-	-	3,996	28,098
Kings County	64,724	29,465	-	-	22,543	-	-	-	6,922	-	35,259
Madawaska County	36,814	17,195	-	-	-	12,338	-	-	-	4,857	19,619
Northumberland County †	52,153	15,193	-	-	-	-	-	13,857	-	1,336	36,960
Queens County	12,470	-	-	-	-	-	-	-	-	-	12,470
Restigouche County	38,701	17,605	-	-	-	-	10,179	-	3,781	3,645	21,096
Saint John County	79,302	66,847	-	-	65,848	-	-	-	-	999	12,455
Sunbury County	25,358	10,993	-	-	-	1,543	-	9,450	-	-	14,365
Victoria County	21,929	9,214	-	-	-	-	-	6,133	-	3,081	12,715
Westmorland County	120,531	79,186	-	-	69,888	-	-	-	7,420	1,878	41,345
York County	85,719	53,711	-	-	-	46,690	-	-	4,284	2,737	32,008
Quebec - Québec †	7,138,795	5,597,625	3,800,999	350,768	234,166	436,742	250,699	159,030	178,394	186,827	1,541,170
Abitibi	25,280	11,261	-	-	-	-	10,102	-	-	1,159	14,019
Abitibi-Ouest	23,571	9,741	-	-	-	-	-	6,965	-	2,776	13,830
Acton	15,303	6,056	-	-	-	-	-	-	4,685	-	9,247
Antoine-Labelle	33,904	9,655	-	-	-	-	-	5,392	-	4,263	24,249
Argenteuil	28,505	14,113	-	-	-	-	11,530	-	2,583	-	14,392
Arthabaska	62,917	38,792	-	-	-	33,521	-	-	2,904	2,367	24,125
Asbestos	15,005	8,067	-	-	-	-	-	6,271	-	1,796	6,938
Avignon	15,898	2,196	-	-	-	-	2,196	-	-	-	13,702
Beauce-Sartigan	46,318	25,643	-	-	-	-	20,057	-	-	5,586	20,675
Beauharnois-Salaberry	59,769	52,029	-	-	11,178	38,535	-	-	-	2,316	7,740
Bécancour	19,683	2,325	-	-	-	-	-	-	-	2,325	17,358
Bellechasse	29,674	6,876	-	-	-	-	-	-	-	6,876	22,798
Bonaventure	19,550	3,651	-	-	-	-	-	-	-	3,651	15,899
Brome-Missisquoi	45,987	19,296	-	-	-	-	10,504	6,044	2,748	-	26,691

See note(s), endnote(s) and abbreviation(s) at the end of the publication. - Voir nota, note(s) de fin de document et abréviation(s) à la fin de la publication.

Table 17. Population Counts, Showing Urban Population Size Groups and Rural Areas, for Census Divisions, 1996 Census - 100% Data

Tableau 17. Chiffres de population, par groupe de taille de la population urbaine et des régions rurales, divisions de recensement, recensement de 1996 - données intégrales

	Total	Urban Areas - Régions urbaines								Rural Areas - Régions rurales	
		Total	500,000 and over - 500,000 et plus	100,000 to - à 499,999	50,000 to - à 99,999	25,000 to - à 49,999	10,000 to - à 24,999	5,000 to - à 9,999	2,500 to - à 4,999	Less than 2,500 - Moins de 2,500	Total
Champlain	314,306	314,306	314,306	-	-	-	-	-	-	-	-
Charlevoix	13,437	3,710	-	-	-	-	-	3,710	-	-	9,727
Charlevoix-Est	16,941	8,093	-	-	-	-	-	-	7,081	1,012	8,848
Coaticook	15,919	6,653	-	-	-	-	-	6,653	-	-	9,266
Communauté-Urbaine-de- l'Outaouais	217,609	209,985	191,238	-	-	-	14,833	-	3,914	-	7,624
Communauté-Urbaine-de-Montréal	1,775,846	1,775,846	1,775,846	-	-	-	-	-	-	-	-
Communauté-Urbaine-de-Québec †	504,605	499,725	494,880	-	-	-	-	-	4,845	-	4,880
D'Autray	37,553	15,871	-	-	-	-	-	5,821	6,814	3,236	21,682
Denis-Riverin	13,733	6,742	-	-	-	-	-	5,171	-	1,571	6,991
Desjardins	51,222	47,447	45,906	-	-	-	-	-	-	1,541	3,775
Deux-Montagnes †	78,960	67,335	67,335	-	-	-	-	-	-	-	11,625
Drummond	84,250	58,512	-	54,215	-	-	-	-	-	4,297	25,738
Franchville	140,541	119,393	-	119,393	-	-	-	-	-	-	21,148
Joliette	52,845	35,282	-	-	32,943	-	-	-	-	2,339	17,563
Kamouraska	23,215	9,155	-	-	-	-	-	-	6,976	2,179	14,060
L'Amiante	45,020	29,013	-	-	-	-	22,508	-	2,657	3,848	16,007
L'Assomption	102,188	89,837	74,670	-	-	-	-	8,736	4,153	2,278	12,351
L'Érable	24,684	12,678	-	-	-	-	-	6,810	3,997	1,871	12,006
L'Île-d'Orléans	6,892	-	-	-	-	-	-	-	-	-	6,892
L'Islet	19,823	1,961	-	-	-	-	-	-	-	1,961	17,862
La Côte-de-Beaupré	21,632	12,715	5,774	-	-	-	-	5,309	-	1,632	8,917
La Côte-de-Gaspé	20,851	7,242	-	-	-	-	-	-	3,687	3,555	13,609
La Haute-Côte-Nord	13,439	5,337	-	-	-	-	-	-	3,586	1,751	8,102
La Haute-Yamaska	77,006	54,789	-	50,749	-	-	-	-	4,040	-	22,217
La Jacques-Cartier	24,819	6,161	6,161	-	-	-	-	-	-	-	18,658
La Matapédia	20,883	10,031	-	-	-	-	-	5,207	-	4,824	10,852
La Mitis	20,160	9,711	-	-	-	-	-	6,374	-	3,337	10,449
La Nouvelle-Beauce	25,058	8,672	-	-	-	-	-	7,528	-	1,144	16,386
La Rivière-du-Nord	83,773	49,309	-	-	48,315	-	-	-	-	994	34,464
La Vallée-de-la-Gatineau	20,262	4,527	-	-	-	-	-	-	4,527	-	15,735
La Vallée-du-Richelieu	113,832	98,587	55,892	-	40,701	-	-	-	-	994	15,245
Lac-Saint-Jean-Est	52,401	35,848	-	-	25,148	-	-	-	2,892	7,808	16,553
Lajemmerais	95,618	85,422	63,732	-	-	-	15,160	-	6,530	-	10,196
Laval	330,393	330,393	330,393	-	-	-	-	-	-	-	-
Le Bas-Richelieu	52,288	38,752	-	-	38,752	-	-	-	-	-	13,536
Le Centre-de-la-Mauricie	67,103	49,306	-	-	49,306	-	-	-	-	-	17,797
Le Domaine-du-Roy	33,860	15,492	-	-	-	-	-	-	-	-	18,368
Le Fjord-du-Saguenay	172,343	133,092	-	112,118	-	-	15,443	-	15,492	5,531	39,251
Le Granit	21,287	4,584	-	-	-	-	-	-	4,584	-	16,703
Le Haut-Richelieu	97,539	67,441	-	65,887	-	-	-	-	-	1,554	30,098
Le Haut-Saint-François	21,946	6,387	-	-	-	-	-	-	3,642	2,745	15,559
Le Haut-Saint-Laurent †	22,007	4,350	-	-	-	-	-	-	2,746	1,604	17,657
Le Haut-Saint-Maurice	16,293	11,290	-	-	-	11,290	-	-	-	-	5,003
Le Val-Saint-François	33,422	14,481	-	4,082	-	-	-	-	7,957	2,442	18,941
Les Basques	10,204	4,984	-	-	-	-	-	-	3,807	1,177	5,220
Les Chutes-de-la-Chaudière	75,598	63,551	56,632	-	-	-	-	6,919	-	-	12,047
Les Collines-de-l'Outaouais	33,662	-	-	-	-	-	-	-	-	-	33,662
Les Etchemins	18,356	6,039	-	-	-	-	-	-	-	6,039	12,317
Les Îles-de-la-Madeleine	13,802	1,661	-	-	-	-	-	-	-	1,661	12,141
Les Jardins-de-Napierville	22,936	6,845	-	-	-	-	-	6,845	-	-	16,091
Les Laurentides	36,335	9,776	-	-	-	-	-	5,669	2,937	1,170	26,559
Les Maskoutains	78,754	51,336	-	-	45,732	-	-	-	-	5,604	27,418
Les Moulins	103,213	96,014	96,014	-	-	-	-	-	-	-	7,199
Les Pays-d'en-Haut	28,237	7,142	-	-	-	-	-	-	7,142	-	21,095
Lotbinière	26,921	7,626	-	-	-	-	-	-	-	7,626	19,295
Manicouagan	36,271	27,378	-	-	-	25,223	-	-	-	2,155	8,893
Marie-Chapdelaine	28,045	17,000	-	-	-	12,600	-	-	-	4,400	11,045
Maskinongé	23,791	9,603	-	-	-	-	-	5,312	-	4,291	14,188
Matane	23,723	12,364	-	-	-	12,364	-	-	-	-	11,359
Matawinie	41,322	8,412	-	-	-	-	-	-	3,855	4,557	32,910
Mékinac	13,480	4,081	-	-	-	-	-	-	2,555	1,526	9,399
Memphrémagog	38,461	16,590	-	-	-	16,590	-	-	-	-	21,871
Minganie - Basse-Côte-Nord	12,684	3,020	-	-	-	-	-	-	3,020	-	9,664
Mirabel	22,689	10,509	8,110	-	-	-	-	-	-	2,399	12,180
Montcalm	38,053	8,311	-	-	-	-	-	-	2,703	5,608	29,742
Montmagny	23,794	9,687	-	-	-	-	-	9,687	-	-	14,107
Nicolet-Yamaska	23,673	7,214	-	-	-	-	-	-	4,352	2,862	16,459
Nord-du-Québec	38,395	15,917	-	-	-	-	-	8,243	3,406	4,268	22,478
Pabok	21,340	3,435	-	-	-	-	-	-	-	3,435	17,905
Papineau	20,332	5,836	-	-	-	-	-	-	-	5,836	14,496
Pontiac	15,576	3,821	-	-	-	-	-	-	-	3,821	11,755
Portneuf	45,185	20,375	-	-	-	-	-	6,462	10,779	3,134	24,810
Rimouski-Neigette	52,677	35,099	-	-	-	32,595	-	-	-	2,504	17,578

See note(s), endnote(s) and abbreviation(s) at the end of the publication. - Voir nota, nota(s) de fin de document et abréviation(s) à la fin de la publication.

Table 17. Population Counts, Showing Urban Population Size Groups and Rural Areas, for Census Divisions, 1996 Census - 100% Data

Tableau 17. Chiffres de population, par groupe de taille de la population urbaine et des régions rurales, divisions de recensement, recensement de 1996 - données intégrales

	Total	Urban Areas - Régions urbaines								Rural Areas - Régions rurales	
		Total	500,000 and over - 500,000 et plus	100,000 to - à 499,999	50,000 to - à 99,999	25,000 to - à 49,999	10,000 to - à 24,999	5,000 to - à 9,999	2,500 to - à 4,999	Less than 2,500 - Moins de 2,500	Total
Rivière-du-Loup	32,120	14,721	-	-	-	14,721	-	-	-	-	17,399
Robert-Cliche	18,712	6,991	-	-	-	-	-	6,991	-	-	11,721
Roussillon †	132,167	119,345	67,208	-	52,137	-	-	-	-	-	12,822
Rouvillie	33,090	12,074	3,574	-	-	-	5,510	2,990	-	-	21,016
Rouyn-Noranda	42,638	25,784	-	-	25,784	-	-	-	-	-	16,854
Sept-Rivières - Caniapiscau	40,905	32,756	-	-	-	24,274	5,250	3,232	-	-	8,149
Sherbrooke	132,430	115,175	-	115,175	-	-	-	-	-	-	17,255
Témiscamingue	18,027	4,877	-	-	-	-	-	2,855	2,022	-	13,150
Témiscouata	23,082	7,277	-	-	-	-	-	2,513	4,764	-	15,805
Thérèse-De Blainville	119,240	109,755	101,550	-	-	-	8,205	-	-	-	9,485
Vallée-de-l'Or	44,389	32,564	-	-	25,410	-	-	7,154	-	-	11,825
Vaudreuil-Soulanges	95,318	57,516	40,778	-	-	11,304	-	-	5,434	-	37,802
Ontario †	10,753,573	8,958,741	5,095,293	1,763,656	674,172	325,501	385,594	326,111	211,191	177,223	1,794,832
Algoma District †	125,455	95,065	-	-	71,952	-	13,328	-	6,842	-	30,390
Brant County †	114,564	97,400	-	-	84,764	-	-	8,987	-	3,649	17,164
Bruce County †	65,680	30,652	-	-	-	-	18,697	3,151	-	8,804	35,028
Cochrane District	93,240	67,766	-	-	-	33,276	-	17,149	13,276	4,065	25,474
Dufferin County	45,657	28,936	-	-	-	-	23,535	-	3,790	1,611	16,721
Durham Regional Municipality †	458,616	399,504	136,417	214,867	-	27,594	-	11,883	3,009	5,734	59,112
Elgin County	79,159	48,223	-	-	-	33,063	-	7,018	-	8,142	30,936
Essex County	350,329	289,283	-	241,130	-	25,253	10,245	6,785	2,806	3,064	61,046
Frontenac County	136,365	100,895	-	100,895	-	-	-	-	-	-	35,470
Grey County	87,632	40,449	-	-	-	-	21,390	6,844	7,322	4,893	47,183
Haldimand-Norfolk Regional Municipality †	102,575	44,589	-	-	-	-	14,265	18,085	7,150	5,089	57,986
Haliburton County	15,321	-	-	-	-	-	-	-	-	-	15,321
Halton Regional Municipality	339,875	315,212	258,651	-	-	26,193	22,736	7,632	-	-	24,663
Hamilton-Wentworth Regional Municipality	467,799	428,202	426,316	-	-	-	-	-	-	1,886	39,597
Hastings County †	118,744	72,808	-	-	62,209	-	-	-	-	10,599	45,936
Huron County	60,220	24,317	-	-	-	-	-	7,553	10,629	6,135	35,903
Kenora District †	63,335	25,005	-	-	-	-	12,121	6,711	3,469	2,704	38,330
Kent County	109,650	73,174	-	-	-	43,409	11,772	-	15,364	2,629	36,476
Lambton County †	128,975	92,996	-	-	79,204	-	-	-	7,928	5,864	35,979
Lanark County	59,845	28,878	-	-	-	-	-	24,267	4,611	-	30,967
Leeds and Grenville United Counties	96,284	37,460	-	-	-	-	22,714	5,217	7,752	1,777	58,824
Lennox and Addington County	39,203	13,321	-	6,334	-	-	-	6,987	-	-	25,882
Manitoulin District †	11,413	2,722	-	-	-	-	-	-	-	2,722	8,691
Middlesex County †	389,616	344,672	-	324,690	-	-	11,852	-	-	8,130	44,944
Muskoka District Municipality †	50,463	19,292	-	-	-	-	-	19,292	-	-	31,171
Niagara Regional Municipality	403,504	352,710	17,494	298,274	-	-	14,640	14,020	6,107	2,175	50,794
Nipissing District	84,832	60,559	-	-	52,116	-	-	6,162	-	2,281	24,273
Northumberland County	81,792	39,184	-	-	34	-	27,725	-	8,231	3,194	42,608
Ottawa-Carleton Regional Municipality	721,136	664,773	596,398	-	56,247	-	-	-	3,177	8,951	56,363
Oxford County	97,142	61,762	-	-	-	32,086	13,211	9,849	-	6,616	35,380
Parry Sound District †	39,906	9,855	-	-	1,306	-	-	6,326	-	2,223	30,051
Peel Regional Municipality	852,526	788,522	776,588	-	-	-	10,569	-	-	1,365	64,004
Perth County	72,106	45,694	-	-	-	28,987	-	11,419	3,670	1,618	26,412
Peterborough County	123,448	79,136	-	-	70,646	-	-	-	2,547	5,943	44,312
Prescott and Russell United Counties	74,013	34,930	-	-	-	-	10,162	8,070	10,471	6,227	39,083
Prince Edward County	25,046	6,364	-	-	-	-	-	-	4,673	1,691	18,682
Rainy River District †	23,163	12,721	-	-	-	-	-	8,760	3,961	-	10,442
Renfrew County †	96,224	50,252	-	-	-	-	26,326	16,050	4,379	3,497	45,972
Simcoe County	329,865	218,676	-	-	99,463	27,846	53,122	17,948	15,686	4,611	111,189
Stormont, Dundas and Glengarry United Counties †	111,301	60,481	-	-	-	47,794	-	-	6,069	6,618	50,820
Sudbury District †	25,457	7,659	-	-	-	-	-	-	7,659	-	17,798
Sudbury Regional Municipality	164,049	146,265	-	111,536	-	-	20,048	6,890	3,410	4,381	17,784
Thunder Bay District †	157,619	125,482	-	108,132	-	-	-	-	10,781	6,569	32,137
Timiskaming District	37,807	22,158	-	-	-	-	11,127	9,328	-	1,703	15,649
Toronto Metropolitan Municipality	2,385,421	2,385,421	2,385,421	-	-	-	-	-	-	-	-
Victoria County	67,926	23,702	-	-	-	-	17,638	-	2,753	3,311	44,224
Waterloo Regional Municipality	405,435	377,385	-	357,798	-	-	-	13,991	3,151	2,445	28,050
Wellington County	171,395	128,511	-	-	96,231	-	-	8,884	14,190	9,206	42,884
York Regional Municipality	592,445	535,718	498,008	-	-	-	17,068	15,307	3,177	2,158	56,727
Manitoba †	1,113,898	800,063	621,887	-	-	39,175	27,462	52,289	22,322	36,928	313,635
Division No. 1	16,233	2,739	-	-	-	-	-	-	-	2,739	13,494

See note(s), endnote(s) and abbreviation(s) at the end of the publication. - Voir nota, note(s) de fin de document et abréviation(s) à la fin de la publication.

Table 17. Population Counts, Showing Urban Population Size Groups and Rural Areas, for Census Divisions, 1996 Census - 100% Data

Tableau 17. Chiffres de population, par groupe de taille de la population urbaine et des régions rurales, divisions de recensement, recensement de 1996 - données intégrales

	Total	Urban Areas - Régions urbaines								Rural Areas - Régions rurales	
		Total	500,000 and over - 500,000 et plus	100,000 to - à 499,999	50,000 to - à 99,999	25,000 to - à 49,999	10,000 to - à 24,999	5,000 to - à 9,999	2,500 to - à 4,999	Less than 2,500 - Moins de 2,500	Total
Division No. 2	48,039	12,828	-	-	-	-	8,478	-	4,350	35,211	
Division No. 3	40,485	20,565	-	-	-	-	12,930	5,990	1,645	19,920	
Division No. 4	10,411	-	-	-	-	-	-	-	-	10,411	
Division No. 5	14,766	5,945	-	-	-	-	-	-	5,945	8,821	
Division No. 6	10,510	2,956	-	-	-	-	-	2,956	-	7,554	
Division No. 7	57,219	45,121	-	-	39,175	-	-	-	5,946	12,098	
Division No. 8	14,891	-	-	-	-	-	-	-	-	14,891	
Division No. 9 †	23,195	13,077	-	-	-	13,077	-	-	-	10,118	
Division No. 10	8,901	-	-	-	-	-	-	-	-	8,901	
Division No. 11	620,064	614,740	614,740	-	-	-	-	-	-	5,324	
Division No. 12	18,708	2,712	-	-	-	-	-	2,712	-	15,996	
Division No. 13	39,422	17,028	7,147	-	-	-	9,881	-	-	22,394	
Division No. 14	17,054	5,433	-	-	-	-	-	3,689	1,744	11,621	
Division No. 15	22,477	5,432	-	-	-	-	-	2,989	2,443	17,045	
Division No. 16	10,690	3,490	-	-	-	-	-	-	3,490	7,200	
Division No. 17	23,975	9,313	-	-	-	-	8,266	-	1,047	14,662	
Division No. 18	22,278	2,586	-	-	-	-	-	-	2,586	19,692	
Division No. 19 †	14,722	-	-	-	-	-	-	-	-	14,722	
Division No. 20	11,446	3,986	-	-	-	-	-	3,986	-	7,460	
Division No. 21	23,150	13,996	-	-	-	-	12,734	-	1,262	9,154	
Division No. 22	35,584	14,385	-	-	-	14,385	-	-	-	21,199	
Division No. 23	9,678	3,731	-	-	-	-	-	-	3,731	5,947	
Saskatchewan †	990,237	627,178	374,047	-	69,204	65,712	20,845	35,957	61,413	363,059	
Division No. 1	32,291	14,236	-	-	-	10,752	-	-	3,484	18,055	
Division No. 2	23,121	9,723	-	-	-	-	9,723	-	-	13,398	
Division No. 3	16,469	3,864	-	-	-	-	-	2,653	1,211	12,605	
Division No. 4	12,313	4,164	-	-	-	-	-	-	4,164	8,149	
Division No. 5	35,032	13,882	-	-	-	-	-	7,248	6,634	21,150	
Division No. 6	220,602	187,229	180,400	-	-	-	-	-	6,829	33,373	
Division No. 7	49,297	33,943	-	-	33,943	-	-	-	-	15,354	
Division No. 8	31,643	17,087	-	-	-	14,890	-	-	2,197	14,556	
Division No. 9	38,562	20,774	-	-	-	15,154	-	-	5,620	17,788	
Division No. 10	20,770	4,734	-	-	-	-	-	-	4,734	16,036	
Division No. 11	231,970	208,986	193,647	-	-	-	-	6,316	9,023	22,984	
Division No. 12	24,454	8,083	-	-	-	3,275	-	-	4,808	16,371	
Division No. 13	24,858	10,633	-	-	-	-	-	4,679	5,954	14,225	
Division No. 14	40,799	17,000	-	-	-	-	5,759	7,284	3,957	23,799	
Division No. 15	80,666	41,899	-	-	35,261	-	5,074	-	1,564	38,767	
Division No. 16	37,758	15,239	-	-	-	14,005	-	-	1,234	22,519	
Division No. 17 †	38,528	12,449	-	-	-	7,636	-	4,813	-	26,079	
Division No. 18	31,104	3,253	-	-	-	-	289	2,964	-	27,851	
Alberta †	2,696,826	2,142,815	1,484,096	174,106	64,218	99,910	177,031	81,421	62,033	554,011	
Division No. 1	62,330	52,666	-	-	50,978	-	-	-	1,688	9,664	
Division No. 2	125,179	93,527	-	-	63,053	-	10,093	3,056	4,380	31,652	
Division No. 3	37,764	16,677	-	-	-	-	-	13,145	3,532	21,087	
Division No. 4	12,046	3,001	-	-	-	-	-	3,001	-	9,045	
Division No. 5	43,565	15,792	-	-	-	-	11,233	3,022	1,537	27,773	
Division No. 6	880,859	825,852	768,082	-	-	15,946	29,108	6,902	5,814	55,007	
Division No. 7	41,169	14,417	-	-	-	-	10,299	-	4,118	26,752	
Division No. 8 †	133,592	91,268	-	60,075	-	-	25,461	-	5,732	42,324	
Division No. 9	18,196	5,805	-	-	-	-	5,805	-	-	12,391	
Division No. 10	80,026	39,554	-	-	-	25,045	5,337	3,744	5,428	40,474	
Division No. 11 †	898,888	791,428	716,014	-	-	37,118	25,612	7,244	5,440	107,460	
Division No. 12 †	56,499	26,770	-	-	-	11,708	5,100	7,472	2,490	29,729	
Division No. 13	62,569	20,821	-	-	-	-	7,783	9,056	3,982	41,748	
Division No. 14	27,452	17,360	-	-	-	-	17,360	-	-	10,092	
Division No. 15	30,800	21,414	-	-	-	-	14,435	3,815	3,164	9,386	
Division No. 16	36,494	33,078	-	-	33,078	-	-	-	-	3,416	
Division No. 17 †	54,709	15,874	-	-	-	-	6,553	6,000	3,321	38,835	
Division No. 18	15,022	8,607	-	-	-	-	-	4,380	4,227	6,415	
Division No. 19	79,665	48,904	-	-	31,140	-	-	10,584	7,180	30,761	
British Columbia - Colombie-Britannique †	3,724,500	3,057,388	1,617,633	396,527	405,214	179,254	221,184	91,657	99,957	45,962	667,112
Alberni-Clayoquot Regional District	31,652	22,589	-	-	-	-	20,931	-	1,658	9,063	
Bulkley-Nechako Regional District	41,642	15,507	-	-	-	-	5,624	5,107	4,776	26,135	
Capital Regional District †	317,989	283,871	279,138	-	-	-	-	4,733	-	34,118	
Cariboo Regional District †	66,475	28,258	-	-	-	-	26,522	-	1,736	38,217	
Central Coast Regional District	3,921	-	-	-	-	-	-	-	-	3,921	

See note(s), endnote(s) and abbreviation(s) at the end of the publication. - Voir nota, note(s) de fin de document et abréviation(s) à la fin de la publication.

Table 17. Population Counts, Showing Urban Population Size Groups and Rural Areas, for Census Divisions, 1996 Census - 100% Data

Tableau 17. Chiffres de population, par groupe de taille de la population urbaine et des régions rurales, divisions de recensement, recensement de 1996 - données intégrales

	Total	Urban Area - Régions urbaines									Rural Areas - Régions rurales
		Total	500,000 and over - 500,000 et plus	100,000 to - à 499,999	50,000 to - à 99,999	25,000 to - à 49,999	10,000 to - à 24,999	5,000 to - à 9,999	2,500 to - à 4,999	Less than 2,500 - Moins de 2,500	Total
Central Kootenay Regional District	58,099	24,949	-	-	-	-	-	17,195	4,816	2,938	33,150
Central Okanagan Regional District	136,541	89,841	-	-	85,649	-	-	-	4,192	-	46,700
Columbia-Shuswap Regional District	48,116	23,365	-	-	-	-	-	16,570	6,795	-	24,751
Comox-Strathcona Regional District †	97,666	65,827	-	-	-	60,164	-	-	2,548	3,115	31,839
Gowichan Valley Regional District	70,978	27,855	-	-	-	-	16,164	6,456	2,856	2,379	43,123
East Kootenay Regional District	56,366	37,513	-	-	-	-	18,131	10,397	5,409	3,576	18,853
Fort Nelson-Liard Regional District	5,856	4,401	-	-	-	-	-	-	4,401	-	1,455
Fraser Valley Regional District †	222,397	173,155	-	117,389	-	49,126	-	-	3,379	3,261	49,242
Fraser-Fort George Regional District	98,974	71,943	-	-	66,314	-	-	5,629	-	-	27,031
Greater Vancouver Regional District †	1,831,665	1,765,062	1,617,633	-	113,800	-	27,243	-	2,624	3,762	66,603
Kitimat-Stikine Regional District	43,618	29,005	-	-	-	-	28,147	-	-	858	14,613
Kootenay Boundary Regional District	32,906	20,513	-	-	-	-	-	9,484	7,775	3,254	12,393
Mount Waddington Regional District †	14,601	7,318	-	-	-	-	-	-	7,318	-	7,283
Nanaimo Regional District	121,783	90,315	-	-	72,675	-	17,640	-	-	-	31,468
North Okanagan Regional District	71,607	46,333	-	-	-	37,984	-	-	6,660	1,689	25,274
Okanagan-Similkameen Regional District †	75,933	49,800	-	-	-	31,980	-	-	15,946	1,874	26,133
Peace River Regional District	56,477	32,868	-	-	-	-	26,146	-	6,722	-	23,609
Powell River Regional District	19,936	13,131	-	-	-	-	13,131	-	-	-	6,805
Skeena-Queen Charlotte Regional District	24,795	17,899	-	-	-	-	16,633	-	-	1,266	6,896
Squamish-Lillooet Regional District †	29,401	19,596	-	-	-	-	10,496	7,112	-	1,988	9,805
Stikine Region	1,391	-	-	-	-	-	-	-	-	-	1,391
Sunshine Coast Regional District	24,914	9,947	-	-	-	-	-	5,559	4,388	-	14,967
Thompson-Nicola Regional District	118,801	86,527	-	-	66,776	-	-	7,631	4,288	7,832	32,274
Yukon Territory - Territoire du Yukon	30,766	18,447	-	-	-	-	17,196	-	-	1,251	12,319
Yukon	30,766	18,447	-	-	-	-	17,196	-	-	1,251	12,319
Northwest Territories - Territoires du Nord-Ouest	64,402	27,395	-	-	-	-	14,027	-	10,067	3,301	37,007
Baffin Region	13,218	5,161	-	-	-	-	-	-	3,918	1,243	8,057
Fort Smith Region	30,225	16,914	-	-	-	-	14,027	-	2,887	-	13,311
Inuvik Region	9,024	3,262	-	-	-	-	-	-	3,262	-	5,762
Keewatin Region	6,868	2,058	-	-	-	-	-	-	-	2,058	4,810
Kitikmeot Region	5,067	-	-	-	-	-	-	-	-	-	5,067

See note(s), endnote(s) and abbreviation(s) at the end of the publication. - Voir nota, note(s) de fin de document et abréviation(s) à la fin de la publication.

Table 18. Urban and Rural Population, for Census Divisions and Census Subdivisions (Municipalities) (2), 1996 Census - 100% Data

Tableau 18. Population urbaine et rurale, divisions de recensement et subdivisions de recensement (municipalités) (2), recensement de 1996 - données intégrales

	Population				Population		
	Urban Urbaine	Rural Rurale	Total Totale		Urban Urbaine	Rural Rurale	Total Totale
Canada †	22,461,210	6,385,551	28,846,761	Portugal Cove-St. Phillip's, T	-	5,773	5,773
Newfoundland - Terre-Neuve	313,819	237,973	551,792	Pouch Cove, T	1,095	790	1,885
Division No. 1	176,588	74,935	251,523	Renews-Cappahayden, COM	-	503	503
Admiral's Beach, COM	-	255	255	Riverhead, COM	-	311	311
Aquaforte, COM	-	172	172	Salmon Cove, T	-	786	786
Arnold's Cove, T	1,115	-	1,115	Small Point-Broad Cove-Blackhead-	-	-	-
Avondale, T	-	765	765	Adams Cove, T	-	492	492
Bauline, T	-	380	380	South River, T	-	761	761
Bay Bulls, T	-	1,063	1,063	Southern Harbour, T	-	635	635
Bay de Verde, T	-	594	594	Spaniard's Bay, T	2,132	639	2,771
Bay Roberts, T	5,472	-	5,472	St. Bride's, COM	-	542	542
Biscay Bay, COM	-	66	66	St. John's, C	99,199	2,737	101,936
Bishop's Cove, COM	282	-	282	St. Joseph's, COM	-	176	176
Branch, COM	-	351	351	St. Mary's, COM	-	617	617
Brigus, T	-	902	902	St. Shott's, COM	-	209	209
Bryant's Cove, COM	-	449	449	St. Vincent's-St. Stephen's-Peter's	-	-	-
Cape Broyle, COM	-	633	633	River, T	-	589	589
Carbonear, T	5,168	-	5,168	Sunnyside, T	-	621	621
Chance Cove, T	-	394	394	Torbay, T	2,809	2,421	5,230
Chapel Arm, T	-	575	575	Trepassey, T	-	1,084	1,084
Clarke's Beach, T	-	1,244	1,244	Upper Island Cove, T	2,034	-	2,034
Colinet, COM	-	208	208	Victoria, T	-	1,849	1,849
Colliers, T	-	774	774	Wabana, T	3,136	-	3,136
Come-By-Chance, T	-	300	300	Whitbourne, T	-	988	988
Conception Bay South, T	17,411	1,854	19,265	Whiteway, COM	-	360	360
Conception Harbour, T	-	888	888	Winterton, T	-	622	622
Cupids, T	-	891	891	Witless Bay, T	-	1,118	1,118
Division No. 1, Subd. A, SUN	-	1,039	1,039	Division No. 2	9,957	17,766	27,723
Division No. 1, Subd. B, SUN	-	493	493	Baine Harbour, COM	-	170	170
Division No. 1, Subd. C, SUN	-	268	268	Bay L'Argent, T	-	377	377
Division No. 1, Subd. D, SUN	-	4	4	Burnt, T	-	2,682	2,682
Division No. 1, Subd. E, SUN	-	3,247	3,247	Division No. 2, Subd. C, SUN	-	806	806
Division No. 1, Subd. F, SUN	-	685	685	Division No. 2, Subd. D, SUN	-	322	322
Division No. 1, Subd. G, SUN	-	2,694	2,694	Division No. 2, Subd. E, SUN	-	263	263
Division No. 1, Subd. H, SUN	-	460	460	Division No. 2, Subd. F, SUN	-	178	178
Division No. 1, Subd. I, SUN	195	-	195	Division No. 2, Subd. G, SUN	-	8	8
Division No. 1, Subd. J, SUN	-	-	-	Division No. 2, Subd. H, SUN	-	102	102
Division No. 1, Subd. K, SUN	-	2	2	Division No. 2, Subd. I, SUN	-	224	224
Division No. 1, Subd. L, SUN	-	1,097	1,097	Division No. 2, Subd. J, SUN	-	-	-
Division No. 1, Subd. M, SUN	-	901	901	Division No. 2, Subd. K, SUN	-	752	752
Division No. 1, Subd. N, SUN	-	392	392	Division No. 2, Subd. L, SUN	-	7	7
Division No. 1, Subd. O, SUN	-	780	780	English Harbour East, COM	-	253	253
Division No. 1, Subd. R, SUN	-	460	460	Fortune, T	1,130	839	1,969
Division No. 1, Subd. U, SUN	-	1,622	1,622	Fox Cove-Mortier, T	-	442	442
Division No. 1, Subd. V, SUN	-	19	19	Frenchman's Cove, COM	-	220	220
Division No. 1, Subd. W, SUN	-	448	448	Garnish, T	-	691	691
Division No. 1, Subd. X, SUN	-	526	526	Grand Bank, T	3,275	53	3,328
Division No. 1, Subd. Y, SUN	-	1,154	1,154	Grand le Pierre, COM	-	327	327
Fermeuse, COM	-	446	446	Lamaline, T	-	440	440
Ferryland, COM	-	667	667	Lawn, T	-	957	957
Flatrock, T	-	1,087	1,087	Lewin's Cove, COM	-	604	604
Fox Harbour, COM	-	394	394	Little Bay East, COM	-	180	180
Gaskiers-Point la Haye, COM	-	432	432	Lord's Cove, COM	-	302	302
Hant's Harbour, T	-	519	519	Marystown, T	5,552	1,190	6,742
Harbour Grace, T	2,759	981	3,740	Parker's Cove, COM	-	427	427
Harbour Main-Chapel Cove-Lakeview,	-	1,244	1,244	Point au Gaul, COM	-	112	112
T	-	538	538	Point May, COM	-	377	377
Heart's Content, T	-	841	841	Port au Bras, COM	-	268	268
Heart's Delight-Islington, T	-	339	339	Red Harbour, COM	-	248	248
Heart's Desire, T	-	2,090	2,090	Rushoon, COM	-	442	442
Holyrood, T	-	1,843	1,843	St. Bernard's-Jacques Fontaine, T	-	751	751
Logy Bay-Middle Cove-Outer Cove, T	38	-	38	St. Lawrence, T	1,697	1,697	1,697
Long Harbour-Mount Arlington	-	472	472	Terrenceville, T	-	737	737
Heights, T	-	534	534	Winterland, COM	-	318	318
Mount Carmel-Mitchells Brook-St.	-	534	534	Division No. 3	9,485	12,974	22,459
Catherine's, T	-	25,519	25,519	Belleoram, T	-	564	564
Mount Pearl, C	25,519	-	25,519	Burgeo, T	2,094	4	2,098
New Perlican, T	-	252	252	Burnt Islands, T	-	919	919
Norman's Cove-Long Cove, T	-	988	988	Channel-Port aux Basques, T	5,030	213	5,243
North River, COM	-	589	589	Division No. 3, Subd. A, SUN	-	-	-
Old Perlican, T	-	747	747	Division No. 3, Subd. B, SUN	-	-	-
Paradise, T	4,093	3,867	7,960	Division No. 3, Subd. C, SUN	-	-	-
Petty Harbour-Maddox Cove, T	-	954	954	Division No. 3, Subd. D, SUN	-	348	348
Placentia, T	4,131	882	5,013	Division No. 3, Subd. E, SUN	-	175	175
Point Lance, COM	-	141	141	Division No. 3, Subd. F, SUN	-	188	188
Port Kirwan, COM	-	94	94	Division No. 3, Subd. H, SUN	-	928	928
Portugal Cove South, COM	-	322	322	Division No. 3, Subd. I, SUN	-	205	205
				Division No. 3, Subd. J, SUN	-	175	175

See note(s), endnote(s) and abbreviation(s) at the end of the publication. - Voir nota, note(s) de fin de document et abréviation(s) à la fin de la publication.

Table 18. Urban and Rural Population, for Census Divisions and Census Subdivisions (Municipalities) (2), 1996 Census - 100% Data
Tableau 18. Population urbaine et rurale, divisions de recensement et subdivisions de recensement (municipalités) (2), recensement de 1996 - données intégrales

	Population				Population		
	Urban - Urbaine	Rural - Rurale	Total - Totale		Urban - Urbaine	Rural - Rurale	Total - Totale
Gaultois, T	-	423	423	Island-Wesleyville-Newtown, T	-	3,061	3,061
Harbour Breton, T	1,281	1,009	2,290	Bonavista, T	4,502	24	4,526
Hermitage, COM	-	687	687	Catalina, T	1,155	-	1,155
Isle aux Morts, T	-	988	988	Centreville-Wareham-Trinity, T	-	1,328	1,328
Milltown-Head of Bay d'Espoir, T	-	1,124	1,124	Clareville, T	4,009	1,326	5,335
Morrisville, COM	-	194	194	Division No. 7, Subd. A, SUN	-	152	152
Pool's Cove, COM	-	241	241	Division No. 7, Subd. B, SUN	-	6	6
Ramea, T	1,080	-	1,080	Division No. 7, Subd. D, SUN	-	232	232
Rencontre East, COM	-	215	215	Division No. 7, Subd. E, SUN	-	3,110	3,110
Rose Blanche-Harbour le Cou, T	-	814	814	Division No. 7, Subd. F, SUN	-	1,057	1,057
Samiajij Miawpukek, R	-	751	751	Division No. 7, Subd. G, SUN	-	578	578
Seal Cove, COM	-	419	419	Division No. 7, Subd. I, SUN	-	124	124
St. Alban's, T	-	1,563	1,563	Division No. 7, Subd. J, SUN	-	882	882
St. Jacques-Coomb's Cove, T	-	827	827	Division No. 7, Subd. K, SUN	-	1,279	1,279
				Division No. 7, Subd. L, SUN	-	1,627	1,627
Division No. 4	8,971	15,853	24,824	Division No. 7, Subd. M, SUN	-	2,808	2,808
Cape St. George, COM	-	1,095	1,095	Division No. 7, Subd. N, SUN	-	21	21
Division No. 4, Subd. A, SUN	-	1,996	1,996	Dover, T	-	821	821
Division No. 4, Subd. B, SUN	-	1,756	1,756	Duntara, COM	-	85	85
Division No. 4, Subd. C, SUN	-	1,125	1,125	Eastport, T	-	557	557
Division No. 4, Subd. D, SUN	-	715	715	Elliston, T	-	461	461
Division No. 4, Subd. E, SUN	-	2,518	2,518	Gambo, T	1,980	359	2,339
Gallants, COM	-	65	65	Glovertown, T	-	2,292	2,292
Kippens, T	-	1,887	1,887	Greenspond, T	-	425	425
Lourdes, COM	-	758	758	Happy Adventure, COM	-	285	285
Port au Port East, COM	-	707	707	Hare Bay, T	1,224	-	1,224
Port au Port West-Aguathuna-Felix Cove, T	-	619	619	Indian Bay, COM	-	217	217
St. George's, T	-	1,536	1,536	Keels, COM	-	101	101
Stephenville, T	7,495	269	7,764	King's Cove, COM	-	175	175
Stephenville Crossing, T	1,476	807	2,283	Little Catalina, T	-	630	630
				Malrose, COM	-	366	366
Division No. 5	30,400	13,919	44,319	Musgravetown, T	-	687	687
Cormack, COM	-	767	767	Plate Cove East, COM	-	144	144
Corner Brook, C	21,807	86	21,893	Plate Cove West, COM	-	210	210
Cox's Cove, COM	-	898	898	Port Blandford, T	-	603	603
Deer Lake, T	4,638	584	5,222	Port Rexton, COM	-	439	439
Division No. 5, Subd. A, SUN	-	230	230	Port Union, T	-	542	542
Division No. 5, Subd. C, SUN	-	69	69	Salvage, T	-	240	240
Division No. 5, Subd. D, SUN	-	10	10	Sandringham, COM	-	291	291
Division No. 5, Subd. E, SUN	-	155	155	Sandy Cove, COM	-	160	160
Division No. 5, Subd. F, SUN	-	413	413	St. Brendan's, COM	-	321	321
Division No. 5, Subd. G, SUN	-	802	802	Terra Nova, COM	-	28	28
Gillams, COM	-	465	465	Traytown, COM	-	333	333
Hampden, COM	-	651	651	Trinity, Trinity Bay, COM	-	277	277
Howley, T	-	336	336				
Hughes Brook, COM	-	181	181	Division No. 8	10,493	37,754	48,247
Humber Arm South, T	1,487	504	1,991	Baie Verte, T	1,185	523	1,708
Irishtown-Summerside, T	-	1,424	1,424	Baytona, COM	-	363	363
Jackson's Arm, COM	-	470	470	Beachside, COM	-	239	239
Lark Harbour, COM	-	681	681	Birchy Bay, T	-	735	735
Massey Drive, T	-	736	736	Brent's Cove, COM	-	283	283
McIver's, COM	-	667	667	Brighton, COM	-	272	272
Meadows, COM	-	737	737	Burlington, COM	-	432	432
Mount Moriah, T	-	748	748	Campbellton, T	-	642	642
Pasadena, T	2,468	977	3,445	Carmanville, T	-	913	913
Reidville, COM	-	496	496	Change Islands, T	-	460	460
Steady Brook, T	-	416	416	Coachman's Cove, COM	-	182	182
York Harbour, COM	-	416	416	Comfort Cove-Newstead, COM	-	597	597
				Cottlesville, T	-	351	351
Division No. 6	33,206	5,912	39,118	Crow Head, COM	-	267	267
Appleton, T	-	572	572	Division No. 8, Subd. A, SUN	-	515	515
Badger, T	997	-	997	Division No. 8, Subd. C, SUN	-	338	338
Bishop's Falls, T	3,972	76	4,048	Division No. 8, Subd. D, SUN	-	2	2
Botwood, T	3,613	-	3,613	Division No. 8, Subd. E, SUN	-	750	750
Buchans, T	1,056	-	1,056	Division No. 8, Subd. F, SUN	-	1,126	1,126
Division No. 6, Subd. A, SUN	-	146	146	Division No. 8, Subd. G, SUN	-	535	535
Division No. 6, Subd. C, SUN	-	324	324	Division No. 8, Subd. H, SUN	-	2,902	2,902
Division No. 6, Subd. D, SUN	-	328	328	Division No. 8, Subd. I, SUN	-	145	145
Division No. 6, Subd. E, SUN	-	192	192	Division No. 8, Subd. L, SUN	-	3,919	3,919
Gander, T	10,119	245	10,364	Division No. 8, Subd. M, SUN	-	228	228
Glenwood, T	-	893	893	Division No. 8, Subd. N, SUN	-	691	691
Grand Falls-Windsor, T	13,449	711	14,160	Division No. 8, Subd. O, SUN	-	558	558
Millertown, COM	-	134	134	Division No. 8, Subd. P, SUN	-	528	528
Norris Arm, T	-	1,007	1,007	Embree, T	-	819	819
Northern Arm, T	-	422	422	Fleur de Lys, T	-	375	375
Peterview, T	-	862	862	Fogo, T	982	-	982
				Joe Batt's Arm-Barr'd Islands-Shoal Bay, T	-	1,028	1,028
Division No. 7	12,870	28,664	41,534	King's Point, T	-	845	845
Badgers Quay-Valleyfield-Pools	-	-	-	La Scie, T	1,254	-	1,254

See note(s), endnote(s) and abbreviation(s) at the end of the publication. - Voir nota, note(s) de fin de document et abréviation(s) à la fin de la publication.

Table 18. Urban and Rural Population, for Census Divisions and Census Subdivisions (Municipalities) (2), 1996 Census - 100% Data

Tableau 18. Population urbaine et rurale, divisions de recensement et subdivisions de recensement (municipalités) (2), recensement de 1996 - données intégrales

	Population				Population		
	Urban - Urbaine	Rural - Rurale	Total - Totale		Urban - Urbaine	Rural - Rurale	Total - Totale
Leading Tickle West, COM	-	513	513	L'Anse au Clair, COM	-	264	264
Lewisporte, T	2,640	1,069	3,709	L'Anse au Loup, COM	-	621	621
Little Bay, COM	-	150	150	Labrador City, T	8,455	-	8,455
Little Bay Islands, COM	-	244	244	Makkovik, COM	-	367	367
Little Burnt Bay, T	-	412	412	Mary's Harbour, COM	-	474	474
Lumsden, T	-	653	653	Main, T	-	996	996
Lushes Bight-Beaumont-Beaumont North, COM	-	348	348	North West River, T	-	567	567
Middle Arm, Green Bay, COM	-	640	640	Pinware, COM	-	144	144
Miles Cove, COM	-	204	204	Port Hope Simpson, COM	-	577	577
Ming's Bight, COM	-	435	435	Postville, COM	-	223	223
Musgrave Harbour, T	1,051	335	1,386	Red Bay, COM	-	275	275
Nippers Harbour, COM	-	226	226	Rigolet, COM	-	259	259
Pacquet, COM	-	291	291	St. Lewis, COM	-	312	312
Pilley's Island, COM	-	432	432	Wabush, T	2,018	-	2,018
Point Leamington, T	-	783	783	West St. Modeste, COM	-	170	170
Point of Bay, COM	-	183	183	Prince Edward Island - Île-du- Prince-Édouard †	59,460	75,097	134,557
Port Anson, COM	-	185	185	Kings County †	3,288	16,273	19,561
Robert's Arm, T	-	963	963	Cardigan, COM	-	371	371
Seal Cove, T	-	560	560	Georgetown, T	-	732	732
Seldom-Little Seldom, T	-	533	533	Kings, Royalty, LOT	-	246	246
South Brook, Hall's Bay, T	-	639	639	Lot 38, LOT	-	500	500
Springdale, T	3,381	-	3,381	Lot 39, LOT	-	621	621
Summerford, T	-	1,137	1,137	Lot 40, LOT	-	519	519
Tilt Cove, COM	-	13	13	Lot 41, LOT	-	456	456
Tilting, COM	-	339	339	Lot 42, LOT	-	296	296
Triton, T	-	1,249	1,249	Lot 43, LOT	-	793	793
Twillingate, T	-	2,954	2,954	Lot 44, LOT	-	937	937
Westport, COM	-	412	412	Lot 45, LOT	-	516	516
Woodstock, COM	-	289	289	Lot 46, LOT	-	418	418
Division No. 9	2,996	19,859	22,855	Lot 47, LOT	-	631	631
Anchor Point, COM	-	350	350	Lot 51, LOT	-	742	742
Bellburns, COM	-	114	114	Lot 52, LOT	-	944	944
Bide Arm, COM	-	269	269	Lot 53, LOT	-	355	355
Bird Cove, COM	-	333	333	Lot 54, LOT	-	429	429
Conche, COM	-	345	345	Lot 55, LOT	-	488	488
Cook's Harbour, T	-	260	260	Lot 56, LOT	-	507	507
Cow Head, T	-	665	665	Lot 59, LOT	-	1,267	1,267
Daniel's Harbour, COM	-	430	430	Lot 61, LOT	-	885	885
Division No. 9, Subd. A, SUN	-	51	51	Lot 63, LOT	-	1,012	1,012
Division No. 9, Subd. C, SUN	-	3,713	3,713	Lot 64, LOT	-	1,010	1,010
Division No. 9, Subd. D, SUN	-	1,160	1,160	Lot 66, LOT	-	203	203
Division No. 9, Subd. F, SUN	-	207	207	Montague, T	1,995	-	1,995
Division No. 9, Subd. G, SUN	-	94	94	Morell, COM	-	336	336
Division No. 9, Subd. H, SUN	-	218	218	Morell 2 f, R	†	†	†
Englee, T	-	827	827	Murray Harbour, COM	-	356	356
Flower's Cove, T	-	354	354	Murray River, COM	-	420	420
Glenburnie-Birchy Head-Shoal Brook, COM	-	321	321	Souris, T	1,293	-	1,293
Goose Cove East, COM	-	315	315	St. Peters Bay, COM	-	283	283
Great Harbour Deep, COM	-	196	196	Prince County	16,992	27,574	44,566
Hawke's Bay, T	-	514	514	Abrams Village, COM	-	328	328
Main Brook, T	-	424	424	Alberton, T	1,084	-	1,084
Norris Point, COM	-	850	850	Bedeque, COM	-	148	148
Parsons Pond, COM	-	530	530	Borden-Carleton, COM	-	829	829
Port au Choix, T	-	1,146	1,146	Central Bedeque, COM	-	182	182
Port Saunders, T	-	876	876	Kensington, T	1,383	-	1,383
Raleigh, COM	-	366	366	Kinkora, COM	-	321	321
River of Ponds, COM	-	308	308	Lennox Island 1, R	-	222	222
Rocky Harbour, COM	-	1,066	1,066	Linkletter, COM	-	304	304
Roddickton, T	-	1,103	1,103	Lot 1, LOT	-	1,936	1,936
Sally's Cove, COM	-	53	53	Lot 2, LOT	-	1,766	1,766
St. Anthony, T	2,996	-	2,996	Lot 3, LOT	-	893	893
St. Lunaire-Griquet, T	-	929	929	Lot 4, LOT	-	1,238	1,238
St. Paul's, COM	-	384	384	Lot 5, LOT	-	1,159	1,159
Trout River, COM	-	688	688	Lot 6, LOT	-	958	958
Woody Point, COM	-	400	400	Lot 7, LOT	-	628	628
Division No. 10	18,853	10,337	29,190	Lot 8, LOT	-	672	672
Cartwright, COM	-	628	628	Lot 9, LOT	-	394	394
Charlottetown, COM	-	330	330	Lot 10, LOT	-	308	308
Division No. 10, Subd. A, SUN	-	83	83	Lot 11, LOT	-	586	586
Division No. 10, Subd. B, SUN	-	555	555	Lot 12, LOT	-	898	898
Division No. 10, Subd. C, SUN	-	1,018	1,018	Lot 13, LOT	-	758	758
Division No. 10, Subd. D, SUN	-	717	717	Lot 14, LOT	-	788	788
Division No. 10, Subd. E, SUN	-	386	386	Lot 15, LOT	-	1,178	1,178
Forteau, COM	-	505	505	Lot 16, LOT	-	643	643
Happy Valley-Goose Bay, T	8,380	275	8,655	Lot 17, LOT	-	493	493
Hopedale, COM	-	591	591	Lot 18, LOT	-	1,014	1,014

See note(s), endnote(s) and abbreviation(s) at the end of the publication. - Voir nota, note(s) de fin de document et abréviation(s) à la fin de la publication.

Table 18. Urban and Rural Population, for Census Divisions and Census Subdivisions (Municipalities) (2), 1996 Census - 100% Data

Tableau 18. Population urbaine et rurale, divisions de recensement et subdivisions de recensement (municipalités) (2), recensement de 1996 - données intégrales

	Population				Population		
	Urban - Urbaine	Rural - Rurale	Total - Totale		Urban - Urbaine	Rural - Rurale	Total - Totale
Lot 19, LOT	-	1,759	1,759	Cape Breton, RGM	86,456	28,277	114,733
Lot 25, LOT	-	1,068	1,068	Eskasoni 3, R	-	2,504	2,504
Lot 26, LOT	-	953	953	Membertou 28B (Sydney), R	612	-	612
Lot 27, LOT	-	825	825	Colchester County	20,457	28,805	49,262
Lot 28, LOT	-	802	802	Colchester, Subd. A, SCM	-	3,755	3,755
Miméngash, COM	-	210	210	Colchester, Subd. B, SCM	5,680	12,726	18,406
Miscouche, COM	-	679	679	Colchester, Subd. C, SCM	2,216	10,784	13,000
O'Leary, COM	-	877	877	Millbrook 27, R	758	-	758
Sherbrooke, COM	-	160	160	Stewiacke, T	-	1,405	1,405
St. Louis, COM	-	100	100	Truro, T	11,803	135	11,938
Summerside, C	14,525	-	14,525	Cumberland County	16,831	16,973	33,804
Tignish, COM	-	839	839	Amherst, T	9,669	-	9,669
Tyne Valley, COM	-	231	231	Cumberland, Subd. A, SCM	-	2,699	2,699
Wellington, COM	-	427	427	Cumberland, Subd. B, SCM	-	4,215	4,215
Queens County †	39,180	31,250	70,430	Cumberland, Subd. C, SCM	-	5,412	5,412
Brackley, COM	-	367	367	Cumberland, Subd. D, SCM	-	4,647	4,647
Breadalbane, COM	-	171	171	Oxford, T	1,352	-	1,352
Charlottetown, C	32,531	-	32,531	Parrsboro, T	1,617	-	1,617
Clyde River, COM	-	601	601	Springhill, T	4,193	-	4,193
Cornwall, T	3,360	931	4,291	Digby County	2,199	18,301	20,500
Crapaud, COM	-	378	378	Bear River (Part) 6, R	-	77	77
Hunter River, COM	-	354	354	Clare, MD	-	9,298	9,298
Lot 20, LOT	-	785	785	Digby, MD	-	8,926	8,926
Lot 21, LOT	-	865	865	Digby, T	2,199	-	2,199
Lot 22, LOT	-	504	504	Guysborough County	1,127	9,790	10,917
Lot 23, LOT	-	859	859	Canso, T	1,127	-	1,127
Lot 24, LOT	-	1,415	1,415	Guysborough, MD	-	5,942	5,942
Lot 29, LOT	-	900	900	Mulgrave, T	-	896	896
Lot 30, LOT	-	755	755	St. Mary's, MD	-	2,952	2,952
Lot 31, LOT	-	1,617	1,617	Halifax County	270,047	72,919	342,966
Lot 33, LOT	-	1,018	1,018	Bedford, T	13,099	539	13,638
Lot 34, LOT	-	2,180	2,180	Cole Harbour 30, R	50	-	50
Lot 35, LOT	-	1,453	1,453	Dartmouth, C	65,629	-	65,629
Lot 36, LOT	-	744	744	Halifax, C	113,910	-	113,910
Lot 37, LOT	-	543	543	Halifax, Subd. A, SCM	3,960	7,873	11,833
Lot 48, LOT	-	1,569	1,569	Halifax, Subd. B, SCM	3,712	11,887	15,599
Lot 49, LOT	-	1,073	1,073	Halifax, Subd. C, SCM	30,556	21,207	51,763
Lot 50, LOT	-	941	941	Halifax, Subd. D, SCM	35,600	4,401	40,001
Lot 57, LOT	-	1,050	1,050	Halifax, Subd. E, SCM	3,531	16,562	20,093
Lot 58, LOT	-	538	538	Halifax, Subd. F, SCM	-	6,255	6,255
Lot 60, LOT	-	332	332	Halifax, Subd. G, SCM	-	4,125	4,125
Lot 62, LOT	-	555	555	Halifax, Subd. H, SCM	-	5	5
Lot 65, LOT	-	1,595	1,595	Sheet Harbour 36, R	-	63	63
Lot 67, LOT	-	888	888	Shubenacadie 13, R	-	2	2
Meadowbank, COM	-	354	354	Hants County	6,439	33,044	39,483
Miltonvale Park, COM	-	1,242	1,242	East Hants, MD	1,461	18,306	19,767
Mount Stewart, COM	-	310	310	Hantsport, T	1,252	-	1,252
North Rustico, COM	-	650	650	Indian Brook 14, R	-	946	946
Resort Mun. Stan.B.-Hope R.-Bayv.-	-	-	-	West Hants, MD	-	13,792	13,792
Cavend.-N.Rust., COM	-	255	255	Windsor, T	3,726	-	3,726
Rocky Point 3 †, R	†	†	†	Inverness County	5,594	15,324	20,918
Scotchfort 4 †, R	†	†	†	Inverness, Subd. A, SCM	-	6,595	6,595
Stratford, T	3,289	2,580	5,869	Inverness, Subd. B, SCM	1,785	4,347	6,132
Union Road, COM	-	218	218	Inverness, Subd. C, SCM	-	3,808	3,808
Victoria, COM	-	158	158	Port Hawkesbury, T	3,809	-	3,809
Warren Grove, COM	-	295	295	Whycocomagh 2, R	-	574	574
Winsloe South, COM	-	207	207	Kings County	26,968	32,225	59,193
Nova Scotia - Nouvelle-Écosse	497,858	411,424	909,282	Berwick, T	2,195	-	2,195
Annapolis County	2,794	19,530	22,324	Cambridge 32, R	-	80	80
Annapolis Royal, T	-	583	583	Horton 35, R	-	48	48
Annapolis, Subd. A, SCM	-	6,710	6,710	Kentville, T	5,551	-	5,551
Annapolis, Subd. B, SCM	-	4,038	4,038	Kings, Subd. A, SCM	7,806	14,894	22,700
Annapolis, Subd. C, SCM	-	5,165	5,165	Kings, Subd. B, SCM	3,151	8,339	11,490
Annapolis, Subd. D, SCM	-	3,024	3,024	Kings, Subd. C, SCM	4,432	3,617	8,049
Bear River (part) 6, R	-	-	-	Kings, Subd. D, SCM	-	5,247	5,247
Bear River 6B, R	-	10	10	Wolfville, T	3,833	-	3,833
Bridgetown, T	994	-	994	Lunenburg County	13,574	33,987	47,561
Middleton, T	1,800	-	1,800	Bridgewater, T	7,351	-	7,351
Antigonish County	5,302	14,252	19,554	Chester, MD	2,607	7,995	10,602
Antigonish, T	4,860	-	4,860	Gold River 21, R	-	25	25
Antigonish, Subd. A, SCM	442	7,115	7,557	Lunenburg, MD	-	25,949	25,949
Antigonish, Subd. B, SCM	-	6,854	6,854				
Pomquet And Afton 23, R	-	283	283				
Summerside 38, R	-	-	-				
Cape Breton County	87,068	30,781	117,849				

See note(s), endnote(s) and abbreviation(s) at the end of the publication. - Voir nota, note(s) de fin de document et abréviation(s) à la fin de la publication.

Table 18. Urban and Rural Population, for Census Divisions and Census Subdivisions (Municipalities) (2), 1996 Census - 100% Data

Tableau 18. Population urbaine et rurale, divisions de recensement et subdivisions de recensement (municipalités) (2), recensement de 1996 - données intégrales

	Population				Population		
	Urban Urbaine	Rural Rurale	Total Totale		Urban Urbaine	Rural Rurale	Total Totale
Lunenburg, T	2,599	-	2,599				
Mahone Bay, T	1,017	-	1,017	Charlotte County	6,713	20,622	27,335
New Ross 20, R	-	-	-	Blacks Harbour, VL	-	1,148	1,148
Pennal 19, R	-	18	18	Campobello, PAR	-	1,305	1,305
Pictou County	25,730	22,988	48,718	Clarendon, PAR	-	51	51
Fishers Grant 24, R	-	315	315	Dufferin, PAR	-	451	451
Merigomish Harbour 31, R	-	2	2	Dumbarton, PAR	-	447	447
New Glasgow, T	9,812	-	9,812	Grand Manan, PAR	-	180	180
Pictou, T	4,022	-	4,022	Grand Manan, VL	-	2,577	2,577
Pictou, Subd. A, SCM	-	6,641	6,641	Lepreau, PAR	-	875	875
Pictou, Subd. B, SCM	-	6,602	6,602	Pennfield, PAR	-	2,275	2,275
Pictou, Subd. C, SCM	-	9,428	9,428	Saint Andrews, PAR	-	452	452
Stellarton, T	4,968	-	4,968	Saint Andrews, T	1,752	-	1,752
Trenton, T	2,952	-	2,952	Saint Croix, PAR	-	657	657
Westville, T	3,976	-	3,976	Saint David, PAR	-	1,641	1,641
Queens County	3,048	9,369	12,417	Saint George, PAR	-	2,357	2,357
Liverpool, T	3,048	-	3,048	Saint James, PAR	-	1,398	1,398
Queens, Subd. A, SCM	-	3,075	3,075	Saint Patrick, PAR	-	653	653
Queens, Subd. B, SCM	-	6,263	6,263	Saint Stephen, PAR	-	1,890	1,890
Wildcat 12, R	-	31	31	St. George, T	-	1,414	1,414
Richmond County	-	11,022	11,022	St. Stephen, T	4,961	-	4,961
Chapel Island 5, R	-	350	350	West Isles, PAR	-	851	851
Richmond, Subd. A, SCM	-	4,437	4,437	Gloucester County	28,558	59,043	87,601
Richmond, Subd. B, SCM	-	2,074	2,074	Allardville, PAR	-	2,742	2,742
Richmond, Subd. C, SCM	-	4,161	4,161	Bas-Caraquet, VL	1,412	363	1,775
Shelburne County	3,112	13,890	17,002	Bathurst, C	11,296	2,519	13,815
Barrington, MD	-	7,883	7,883	Bathurst, PAR	-	5,785	5,785
Clark's Harbour, T	980	-	980	Beresford, PAR	-	6,830	6,830
Lockeport, T	-	692	692	Beresford, T	4,720	-	4,720
Shelburne, MD	-	5,315	5,315	Bertrand, VL	-	1,379	1,379
Shelburne, T	2,132	-	2,132	Caraquet, PAR	-	1,706	1,706
Victoria County	-	8,482	8,482	Caraquet, T	3,589	1,064	4,653
Victoria, Subd. A, SCM	-	3,595	3,595	Grande-Anse, VL	-	965	965
Victoria, Subd. B, SCM	-	4,439	4,439	Inkerman, PAR	-	4,636	4,636
Wagmatcook 1, R	-	448	448	Lamèque, T	-	1,671	1,671
Yarmouth County	7,568	19,742	27,310	Le Goulet, VL	-	1,029	1,029
Argyle, MD	-	8,947	8,947	Maisonnette, VL	-	675	675
Yarmouth, MD	-	10,722	10,722	New Bandon, PAR	-	1,621	1,621
Yarmouth, T	7,568	-	7,568	Nigadoo, VL	-	961	961
Yarmouth 33, R	-	73	73	Pabineau 11, R	-	134	134
New Brunswick - Nouveau-Brunswick †	360,421	377,712	738,133	Paquetville, PAR	-	2,838	2,838
Albert County	16,653	9,839	26,492	Paquetville, VL	-	731	731
Alma, PAR	-	8	8	Petit Rocher, VL	2,078	-	2,078
Alma, VL	-	312	312	Pointe-Verte, VL	-	1,122	1,122
Coverdale, PAR	-	3,979	3,979	Saint-Isidore, PAR	-	1,827	1,827
Elgin, PAR	-	1,027	1,027	Saint-Isidore, VL	-	912	912
Harvey, PAR	-	482	482	Saint-Leolin, VL	-	858	858
Hillsborough, PAR	-	1,532	1,532	Sainte-Marie - Saint-Raphaël, VL	-	1,185	1,185
Hillsborough, VL	-	1,272	1,272	Saumarez, PAR	-	7,405	7,405
Hopewell, PAR	-	812	812	Shippagan, PAR	-	5,913	5,913
Riverside-Albert, VL	-	415	415	Shippagan, T	2,862	-	2,862
Riverview, T	16,653	-	16,653	Tracadie-Sheila, T	2,601	2,172	4,773
Carleton County	5,092	21,818	26,910	Kent County †	3,996	28,098	32,094
Aberdeen, PAR	-	1,141	1,141	Acadieville, PAR	-	1,014	1,014
Bath, VL	-	629	629	Bouctouche, T	1,919	540	2,459
Brighton, PAR	-	1,918	1,918	Buctouche 16 1, R	†	†	†
Bristol, VL	-	707	707	Carleton, PAR	-	1,112	1,112
Centreville, VL	-	559	559	Dundas, PAR	-	6,162	6,162
Florenceville, VL	-	707	707	Harcourt, PAR	-	525	525
Hartland, T	-	892	892	Huskisson, PAR	-	18	18
Kent, PAR	-	2,547	2,547	Indian Island 28, R	-	52	52
Northampton, PAR	-	1,464	1,464	Rexton, VL	-	908	908
Peel, PAR	-	1,286	1,286	Richibucto, PAR	-	2,045	2,045
Richmond, PAR	-	1,422	1,422	Richibucto, T	1,062	352	1,414
Simonds, PAR	-	602	602	Richibucto 15, R	-	1,403	1,403
Wakefield, PAR	-	2,658	2,658	Saint Mary, PAR	-	2,208	2,208
Wicklow, PAR	-	1,942	1,942	Saint-Antoine, VL	-	1,463	1,463
Wilmot, PAR	-	1,193	1,193	Saint-Charles, PAR	-	2,142	2,142
Woodstock, PAR	-	1,929	1,929	Saint-Louis, PAR	-	2,018	2,018
Woodstock, T	5,092	-	5,092	Saint-Louis de Kent, VL	1,015	-	1,015
Woodstock 23, R	-	222	222	Saint-Paul, PAR	-	980	980
				Waldford, PAR	-	1,561	1,561
				Wellington, PAR	-	3,595	3,595
				Kings County	29,465	35,259	64,724
				Cardwell, PAR	-	1,422	1,422
				East Riverside-Kinghurst, VL	1,048	-	1,048
				Fairvale, VL	4,951	-	4,951

See note(s), endnote(s) and abbreviation(s) at the end of the publication. - Voir note(s), note(s) de fin de document et abréviation(s) à la fin de la publication.

Table 18. Urban and Rural Population, for Census Divisions and Census Subdivisions (Municipalities) (2), 1996 Census - 100% Data

Tableau 18. Population urbaine et rurale, divisions de recensement et subdivisions de recensement (municipalités) (2), recensement de 1996 - données intégrales

	Population				Population		
	Urban - Urbaine	Rural - Rurale	Total - Totale		Urban - Urbaine	Rural - Rurale	Total - Totale
Gondola Point, VL	4,324	-	4,324				
Grand Bay, T	3,713	-	3,713	Queens County	-	12,470	12,470
Greenwich, PAR	-	1,175	1,175	Brunswick, PAR	-	255	255
Hammond, PAR	-	316	316	Cambridge, PAR	-	685	685
Hampton, PAR	-	2,635	2,635	Cambridge-Narrows, VL	-	634	634
Hampton, T	2,629	1,452	4,081	Canning, PAR	-	950	950
Havelock, PAR	-	1,213	1,213	Chipman, PAR	-	1,121	1,121
Kars, PAR	-	382	382	Chipman, VL	-	1,518	1,518
Kingston, PAR	-	2,873	2,873	Gagetown, PAR	-	354	354
Norton, PAR	-	1,126	1,126	Gagetown, VL	-	660	660
Norton, VL	-	1,390	1,390	Hampstead, PAR	-	296	296
Quispamsis, T	5,278	3,561	8,839	Johnston, PAR	-	731	731
Renforth, VL	1,534	-	1,534	Minto, VL	-	3,056	3,056
Rothsay, PAR	-	2,979	2,979	Petersville, PAR	-	849	849
Rothsay, T	1,695	-	1,695	Waterborough, PAR	-	907	907
Springfield, PAR	-	1,619	1,619	Wickham, PAR	-	454	454
Studholm, PAR	-	3,758	3,758				
Sussex, PAR	-	2,630	2,630	Restigouche County	17,605	21,096	38,701
Sussex, T	4,293	-	4,293	Addington, PAR	-	3,014	3,014
Sussex Corner, VL	-	1,337	1,337	Atholville, VL	1,376	-	1,376
Upham, PAR	-	1,390	1,390	Balmoral, PAR	-	780	780
Waterford, PAR	-	559	559	Balmoral, VL	-	1,975	1,975
Westfield, PAR	-	2,275	2,275	Belledune, VL	-	2,060	2,060
Westfield, VL	-	1,167	1,167	Campbellton, C	7,727	677	8,404
				Charlo, VL	-	1,610	1,610
Madawaska County	17,195	19,619	36,814	Colborne, PAR	-	295	295
Baker Brook, PAR	-	357	357	Dalhousie, PAR	-	2,826	2,826
Baker Brook, VL	-	629	629	Dalhousie, T	3,781	719	4,500
Clair, PAR	-	306	306	Durham, PAR	-	1,622	1,622
Clair, VL	-	905	905	Eel River 3, R	-	281	281
Edmundston, C	9,619	1,414	11,033	Eel River Crossing, VL	-	1,446	1,446
Lac Baker, VL	-	226	226	Eldon, PAR	-	1,005	1,005
Lac-Baker, PAR	-	472	472	Grimmer, PAR	-	1,138	1,138
Madawaska, PAR	-	160	160	Kedgwick, VL	1,221	-	1,221
Notre-Dame-de-Lourdes, PAR	-	345	345	Saint-Quentin, PAR	-	1,554	1,554
Rivière-Verte, PAR	-	853	853	Saint-Quentin, T	2,424	-	2,424
Rivière-Verte, VL	-	929	929	Tide Head, VL	1,076	94	1,170
Saint-André, PAR	-	1,902	1,902				
Saint-Basile, PAR	-	672	672	Saint John County	66,847	12,455	79,302
Saint-Basile, T	2,614	707	3,321	Musquash, PAR	-	1,315	1,315
Saint-François, PAR	-	891	891	Saint John, C	66,847	5,647	72,494
Saint-François de Madawaska, VL	-	631	631	Saint-Martins, PAR	-	1,284	1,284
Saint-Hilaire, PAR	-	561	561	Simonds, PAR	-	3,823	3,823
Saint-Jacques, PAR	-	1,694	1,694	St. Martins, VL	-	386	386
Saint-Jacques, VL	2,134	633	2,767				
Saint-Joseph, PAR	-	1,716	1,716	Sunbury County	10,993	14,365	25,358
Saint-Léonard, PAR	-	1,122	1,122	Blissville, PAR	-	935	935
Sainte-Anne, PAR	-	1,206	1,206	Burton, PAR	-	4,601	4,601
Sainte-Anne-de-Madawaska, VL	1,273	-	1,273	Fredericton Junction, VL	-	736	736
St. André, VL	-	438	438	Gladstone, PAR	-	492	492
St. Basile 10, R	105	-	105	Lincoln, PAR	1,543	3,806	5,349
St. Hilaire, VL	-	255	255	Maugerville, PAR	-	1,553	1,553
St. Leonard, T	1,450	-	1,450	Northfield, PAR	-	801	801
Verret, VL	-	595	595	Oromocto, T	9,194	-	9,194
				Oromocto 26, R	256	-	256
Northumberland County †	15,193	36,960	52,153	Sheffield, PAR	-	836	836
Alnwick, PAR	-	6,884	6,884	Tracy, VL	-	605	605
Big Hole Tract 8, R	-	40	40				
Blackville, PAR	-	2,620	2,620	Victoria County	9,214	12,715	21,929
Blackville, VL	-	957	957	Andover, PAR	-	1,104	1,104
Blissfield, PAR	-	674	674	Aroostook, VL	-	397	397
Burnt Church 14, R	-	816	816	Denmark, PAR	-	1,863	1,863
Chatham, PAR	-	555	555	Drummond, PAR	-	2,250	2,250
Derby, PAR	-	1,197	1,197	Drummond, VL	-	983	983
Doaktown, VL	-	986	986	Gordon, PAR	-	1,975	1,975
Eel Ground 2 †, R	†	†	†	Grand Falls, PAR	-	1,211	1,211
Gleneig, PAR	-	1,735	1,735	Grand Falls (Grand-Sault), T	6,133	-	6,133
Hardwicke, PAR	-	2,694	2,694	Lorne, PAR	-	687	687
Ludlow, PAR	-	1,827	1,827	Perth, PAR	-	1,335	1,335
Miramichi, C	13,857	5,384	19,241	Perth-Andover, VL	1,861	-	1,861
Neguac, VL	-	1,735	1,735	Plaster Rock, VL	1,220	-	1,220
Nelson, PAR	-	994	994	Tobique 20, R	-	910	910
Newcastle, PAR	-	1,257	1,257				
Northesk, PAR	-	2,731	2,731	Westmorland County	79,186	41,345	120,531
Red Bank 4, R	-	268	268	Beaubassin East, RC	-	6,077	6,077
Red Bank 7, R	-	-	-	Botsford, PAR	-	1,297	1,297
Rogersville, PAR	-	1,427	1,427	Cap-Pele, VL	-	2,242	2,242
Rogersville, VL	1,336	-	1,336	Dieppe, T	11,659	838	12,497
Southesk, PAR	-	2,178	2,178	Dorchester, PAR	-	555	555
Tabusintac 9, R	-	1	1	Dorchester, VL	-	1,179	1,179

See note(s), endnote(s) and abbreviation(s) at the end of the publication. - Voir nota, note(s) de fin de document et abréviation(s) à la fin de la publication.

Table 18. Urban and Rural Population, for Census Divisions and Census Subdivisions (Municipalities) (2), 1996 Census - 100% Data

Tableau 18. Population urbaine et rurale, divisions de recensement et subdivisions de recensement (municipalités) (2), recensement de 1996 - données intégrales

	Population				Population		
	Urban - Urbaine	Rural - Rurale	Total - Totale		Urban - Urbaine	Rural - Rurale	Total - Totale
Fort Folly 1, R	-	33	33	Macamic, V	1,711	-	1,711
Memramcook, VL	-	4,904	4,904	Normétal, M	1,065	64	1,129
Moncton, C	56,722	2,591	59,313	Palmarolle, M	-	1,561	1,561
Moncton, PAR	1,507	7,162	8,669	Pouliaries, M	-	838	838
Petitcodiac, VL	-	1,425	1,425	Rapide-Danseur, M	-	247	247
Port Elgin, VL	-	445	445	Rivière-Ojima, UNO	-	119	119
Sackville, PAR	-	1,237	1,237	Roquemaure, M	-	459	459
Sackville, T	2,756	2,637	5,393	Saint-Lambert, P	-	268	268
Salisbury, PAR	-	3,524	3,524	Sainte-Germaine-Boulé, M	-	1,076	1,076
Salisbury, VL	1,878	-	1,878	Sainte-Hélène-de-Mancebourg, P	-	415	415
Shediac, PAR	-	4,104	4,104	Taschereau, M	-	460	460
Shediac, T	4,664	-	4,664	Taschereau, VL	-	641	641
Westmorland, PAR	-	1,095	1,095	Val-Saint-Gilles, M	-	187	187
York County	53,711	32,008	85,719	Acton	6,056	9,247	15,303
Bright, PAR	-	2,964	2,964	Acton Vale, V	4,685	-	4,685
Canterbury, PAR	-	607	607	Béthanie, M	-	354	354
Canterbury, VL	-	415	415	Roxton, CT	-	1,116	1,116
Devon 30, R	647	-	647	Roxton Falls, VL	1,371	-	1,371
Douglas, PAR	-	5,666	5,666	Saint-André-d'Acton, P	-	2,487	2,487
Dumfries, PAR	-	415	415	Saint-Éphrem-d'Upton, P	-	858	858
Fredericton, C	45,559	948	46,507	Saint-Nazaire-d'Acton, P	-	932	932
Harvey, VL	-	383	383	Saint-Théodore-d'Acton, P	-	1,633	1,633
Kingsclear, PAR	484	5,360	5,844	Sainte-Christine, P	-	797	797
Kingsclear 6, R	-	421	421	Upton, VL	-	1,070	1,070
Manners Sutton, PAR	-	1,830	1,830	Antoine-Labelle	9,655	24,249	33,904
McAdam, PAR	-	106	106	Baie-des-Chaloupes, UNO	-	-	-
McAdam, VL	1,570	-	1,570	Beaux-Rivages, M	-	1,104	1,104
Meductic, VL	-	236	236	Chute-Saint-Philippe, M	-	778	778
Millville, VL	-	321	321	Des Ruisseaux, M	-	5,139	5,139
Nackawic, T	1,167	-	1,167	Ferme-Neuve, P	-	913	913
New Maryland, PAR	-	2,193	2,193	Ferme-Neuve, VL	2,178	-	2,178
New Maryland, VL	4,284	-	4,284	Kiamika, M	-	722	722
North Lake, PAR	-	213	213	L'Annonciation, VL	2,085	-	2,085
Prince William, PAR	-	877	877	L'Ascension, P	-	755	755
Queensbury, PAR	-	1,225	1,225	La Macaza, M	-	1,020	1,020
Saint Mary's 24, R	-	-	-	Lac-Akonapwehikan, UNO	-	-	-
Saint Marys, PAR	-	3,522	3,522	Lac-Bazinet, UNO	-	2	2
Southampton, PAR	-	1,769	1,769	Lac-De La Bidière, UNO	-	4	4
Stanley, PAR	-	2,111	2,111	Lac-de-la-Maison-de-Pierre, UNO	-	-	-
Stanley, VL	-	426	426	Lac-de-la-Pomme, UNO	-	-	-
Quebec - Québec †	5,597,625	1,541,170	7,138,795	Lac-des-Écorces, VL	-	989	989
Abitibi	11,261	14,019	25,280	Lac-Douaire, UNO	-	2	2
Amos, V	10,102	3,530	13,632	Lac-du-Cerf, M	-	425	425
Barraute, M	1,159	975	2,134	Lac-Ernest, UNO	-	-	-
Berry, M	-	501	501	Lac-Marguerite, UNO	-	-	-
Champneuf, M	-	169	169	Lac-Nominingue, M	-	1,930	1,930
La Corne, M	-	621	621	Lac-Oscar, UNO	-	2	2
La Morandière, M	-	295	295	Lac-Saguay, VL	-	318	318
La Motte, M	-	409	409	Lac-Saint-Paul, M	-	415	415
Lac-Chicobi, UNO	-	227	227	Lac-Wagwabika, UNO	-	-	-
Lac-Despinassy, UNO	-	51	51	Marchand, M	-	1,430	1,430
Landrienne, CT	-	1,007	1,007	Mont-Laurier, V	5,392	2,615	8,007
Launay, CT	-	260	260	Mont-Saint-Michel, M	-	616	616
Pikogan, R	-	442	442	Notre-Dame-de-Pontmain, M	-	581	581
Preissac, M	-	619	619	Notre-Dame-du-Laus, M	-	1,378	1,378
Rochebaucourt, M	-	227	227	Saint-Aimé-du-Lac-des-Îles, M	-	789	789
Saint-Dominique-du-Rosaire, M	-	457	457	Sainte-Anne-du-Lac, M	-	623	623
Saint-Félix-de-Dalquier, M	-	978	978	Sainte-Véronique, VL	-	1,088	1,088
Saint-Marc-de-Figuery, P	-	580	580	Val-Barrette, VL	-	611	611
Saint-Mathieu-d'Harricana, M	-	717	717	Argenteuil	14,113	14,392	28,505
Sainte-Gertrude-Manneville, M	-	809	809	Brownsburg, VL	2,583	-	2,583
Trécesson, CT	-	1,145	1,145	Calumet, VL	-	602	602
Abitibi-Ouest	9,741	13,830	23,571	Carillon, VL	-	258	258
Authier, M	-	324	324	Chatham, CT	-	4,100	4,100
Authier-Nord, M	-	374	374	Gore, CT	-	1,133	1,133
Chazel, M	-	388	388	Grenville, CT	-	1,964	1,964
Clermont, CT	-	591	591	Grenville, VL	1,443	-	1,443
Clerval, M	-	356	356	Harrington, CT	-	730	730
Colombourg, M	-	780	780	Lachute, V	10,087	1,406	11,493
Duparquet, V	-	738	738	Mille-Îles, M	-	1,157	1,157
Dupuy, M	-	1,100	1,100	Saint-André-d'Argenteuil, P	-	1,192	1,192
Gallichan, M	-	478	478	Saint-André-Est, VL	-	1,471	1,471
La Reine, M	-	437	437	Wentworth, CT	-	379	379
La Sarre, V	6,965	1,380	8,345	Arthabaska	38,792	24,125	62,917
Lac-Duparquet, UNO	-	-	-	Chester-Est, CT	-	333	333
Macamic, P	-	549	549	Chesterville, M	-	784	784

See note(s), endnote(s) and abbreviation(s) at the end of the publication. - Voir nota, note(s) de fin de document et abréviation(s) à la fin de la publication.

Table 18. Urban and Rural Population, for Census Divisions and Census Subdivisions (Municipalities) (2), 1996 Census - 100% Data

Tableau 18. Population urbaine et rurale, divisions de recensement et subdivisions de recensement (municipalités) (2), recensement de 1996 - données intégrales

	Population				Population		
	Urban Urbaine	Rural Rurale	Total Totale		Urban Urbaine	Rural Rurale	Total Totale
Daveluyville, M	1,038	-	1,038	Beauharnois-Salaberry	52,029	7,740	59,769
Ham-Nord, CT	-	959	959	Beauharnois, V	6,086	349	6,435
Kingsley Falls, M	-	539	539	Grande-Île, M	4,468	-	4,468
Kingsley Falls, VL	1,329	-	1,329	Maple Grove, V	2,606	-	2,606
Maddington, CT	-	428	428	Melocheville, VL	2,486	-	2,486
Norberville, VL	-	255	255	Saint-Étienne-de-Beauharnois, M	-	799	799
Notre-Dame-de-Lourdes-de-Ham, M	-	343	343	Saint-Louis-de-Gonzague, P	-	1,380	1,380
Saint-Albert-de-Warwick, P	-	1,430	1,430	Saint-Paul-de-Châteauguay, M	-	1,362	1,362
Saint-Christophe-d'Arthabaska, P	268	1,996	2,264	Saint-Stanislas-de-Kostka, P	-	1,643	1,643
Saint-Jacques-de-Horton, M	-	225	225	Saint-Timothée, V	7,467	1,028	8,495
Saint-Louis-de-Blandford, P	-	806	806	Saint-Urbain-Premier, P	-	1,179	1,179
Saint-Norbert-d'Arthabaska, M	-	893	893	Sainte-Martine, M	2,316	-	2,316
Saint-Rémi-de-Tingwick, P	-	477	477	Salaberry-de-Valleyfield, V	26,600	-	26,600
Saint-Rosaire, P	-	741	741				
Saint-Samuel, P	-	726	726	Bécancour	2,325	17,358	19,683
Saint-Valère, M	-	1,337	1,337	Bécancour, V	2,325	9,164	11,489
Sainte-Anne-du-Sault, P	-	1,385	1,385	Deschailions-sur-Saint-Laurent, M	-	1,060	1,060
Sainte-Clothilde-de-Horton, P	-	883	883	Fortierville, VL	-	419	419
Sainte-Clotilde-de-Horton, VL	-	378	378	Lemieux, M	-	347	347
Sainte-Élisabeth-de-Warwick, P	-	431	431	Marseau, VL	-	559	559
Sainte-Séraphine, P	-	399	399	Parisville, P	-	553	553
Saints-Martyrs-Canadiens, P	-	206	206	Saint-Joseph-de-Blandford, P	-	446	446
Tingwick, P	-	1,278	1,278	Saint-Pierre-les-Becquets, M	-	1,336	1,336
Victoriaville, V	33,253	4,921	38,174	Saint-Sylvere, M	-	863	863
Warwick, CT	-	1,972	1,972	Sainte-Cécile-de-Lévrard, P	-	420	420
Warwick, V	2,904	-	2,904	Sainte-Françoise, M	-	505	505
				Sainte-Marie-de-Blandford, M	-	476	476
Asbestos	8,067	6,938	15,005	Sainte-Philomène-de-Fortierville, P	-	286	286
Asbestos, V	6,271	-	6,271	Sainte-Sophie-de-Lévrard, P	-	777	777
Danville, V	1,796	-	1,796	Wolinak 11, R	-	147	147
Saint-Adrien, M	-	534	534				
Saint-Camille, CT	-	459	459	Bellechasse	6,876	22,798	29,674
Saint-Georges-de-Windsor, M	-	874	874	Armagh, M	-	1,604	1,604
Saint-Joseph-de-Ham-Sud, P	-	233	233	Honfleur, M	-	836	836
Shipton, M	-	2,753	2,753	La Durantaye, P	-	721	721
Trois-Lacs, M	-	502	502	Notre-Dame-Auxiliatrice-de-			
Wotton, M	-	1,583	1,583	Buckland, P	-	844	844
				Saint-Anselme, P	-	1,405	1,405
Avignon	2,196	13,702	15,898	Saint-Anselme, VL	1,912	-	1,912
Carleton, V	-	2,886	2,886	Saint-Charles-de-Bellechasse, M	-	2,197	2,197
Escuminac, M	-	661	661	Saint-Damien-de-Buckland, P	1,670	546	2,216
Gesgapegiag 2, R	-	442	442	Saint-Étienne-de-Beaumont, P	-	2,067	2,067
L'Ascension-de-Patapédia, M	-	267	267	Saint-Gervais, M	-	1,875	1,875
Listuguj, R	1,295	1	1,296	Saint-Lazare-de-Bellechasse, M	-	1,249	1,249
María, M	-	2,581	2,581	Saint-Léon-de-Standon, P	-	1,237	1,237
Matapédia, P	-	749	749	Saint-Malachie, P	-	1,355	1,355
Nouvelle, M	-	2,009	2,009	Saint-Michel-de-Bellechasse, M	-	1,676	1,676
Pointe-à-la-Croix, M	901	706	1,607	Saint-Nazaire-de-Dorchester, P	-	406	406
Ristigouche-Partie-Sud-Est, CT	-	155	155	Saint-Nérée, P	-	832	832
Rivière-Nouvelle, UNO	-	-	-	Saint-Philémon, P	-	853	853
Ruisseau-Ferguson, UNO	-	-	-	Saint-Raphaël, M	1,263	924	2,187
Saint-Alexis-de-Matapédia, P	-	747	747	Saint-Vallier, M	-	1,042	1,042
Saint-André-de-Restigouche, M	-	220	220	Sainte-Claire, M	2,031	1,129	3,160
Saint-François-d'Assise, P	-	897	897				
Saint-Omer, P	-	1,381	1,381	Bonaventure	3,651	15,899	19,550
				Bonaventure, M	1,509	1,375	2,884
Beauce-Sartigan	25,643	20,675	46,318	Caplan, M	-	2,145	2,145
Aubert-Gallion, M	-	2,209	2,209	Grande-Cascapédia, M	-	261	261
La Guadeloupe, VL	-	1,772	1,772	Hope, CT	-	822	822
Lac-Poulin, VL	-	63	63	Hope Town, M	-	371	371
Notre-Dame-des-Pins, P	-	1,025	1,025	New Carlisle, M	-	1,538	1,538
Saint-Benoît-Labre, M	-	1,553	1,553	New Richmond, V	2,142	1,799	3,941
Saint-Côme-Linière, M	1,001	2,240	3,241	Paspébiac, M	-	2,945	2,945
Saint-Ephrem-de-Beauce, P	-	1,280	1,280	Paspébiac-Ouest, M	-	709	709
Saint-Ephrem-de-Tring, VL	1,248	-	1,248	Rivière-Bonaventure, UNO	-	-	-
Saint-Evariste-de-Forsyth, M	-	638	638	Saint-Alphonse, M	-	866	866
Saint-Gédéon, P	-	584	584	Saint-Elzéar, M	-	565	565
Saint-Gédéon, VL	1,770	-	1,770	Saint-Godefroi, CT	-	488	488
Saint-Georges, V	20,057	-	20,057	Saint-Jules, M	-	412	412
Saint-Georges-Est, P	-	3,555	3,555	Saint-Siméon, P	-	1,211	1,211
Saint-Hilaire-de-Dorset, P	-	121	121	Shigawake, M	-	392	392
Saint-Honoré, P	-	691	691				
Saint-Jean-de-la-Lande, P	-	763	763	Brome-Missisquoi	19,296	26,691	45,987
Saint-Martin, P	1,567	979	2,546	Abercorn, VL	-	344	344
Saint-Philibert, M	-	414	414	Bedford, CT	-	799	799
Saint-René, P	-	573	573	Bedford, V	2,748	-	2,748
Saint-Simon-les-Mines, M	-	383	383	Bolton-Ouest, M	-	575	575
Saint-Théophile, M	-	823	823	Brigham, M	-	2,290	2,290
Shenley, CT	-	1,009	1,009	Brome, VL	-	287	287
				Cowansville, V	10,504	1,547	12,051

See note(s), endnote(s) and abbreviation(s) at the end of the publication. - Voir note, note(s) de fin de document et abréviation(s) à la fin de la publication.

Table 18. Urban and Rural Population, for Census Divisions and Census Subdivisions (Municipalities) (2), 1996 Census - 100% Data

Tableau 18. Population urbaine et rurale, divisions de recensement et subdivisions de recensement (municipalités) (2), recensement de 1996 - données intégrales

	Population				Population		
	Urban Urbaine	Rural Rurale	Total Totale		Urban Urbaine	Rural Rurale	Total Totale
Dunham, V	-	3,370	3,370	Beaconsfield, V	19,414	-	19,414
East Farnham, VL	-	518	518	Côte-Saint-Luc, C	29,705	-	29,705
Farnham, V	6,044	-	6,044	Dollard-des-Ormeaux, V	47,826	-	47,826
Frelighsburg, M	-	1,048	1,048	Dorval, C	17,572	-	17,572
Lac-Brome, V	-	5,073	5,073	Hamstead, V	6,986	-	6,986
Notre-Dame-de-Stanbridge, P	-	814	814	Kirkland, V	18,678	-	18,678
Phillipsburg, VL	-	245	245	L'Île-Bizard, V	13,038	-	13,038
Rainville, M	-	1,855	1,855	L'Île-Dorval, V	2	-	2
Saint-Armand, M	-	1,047	1,047	Lachine, V	35,171	-	35,171
Saint-Ignace-de-Stanbridge, P	-	692	692	LaSalle, V	72,029	-	72,029
Saint-Pierre-de-Véronne-à-Pike-River, M	-	614	614	Mont-Royal, V	18,282	-	18,282
Sainte-Sabine, P	-	1,036	1,036	Montréal, V	1,016,376	-	1,016,376
Stanbridge, CT	-	856	856	Montréal-Est, V	3,523	-	3,523
Stanbridge Station, M	-	363	363	Montréal-Nord, V	81,581	-	81,581
Sutton, CT	-	1,701	1,701	Montréal-Ouest, V	5,254	-	5,254
Sutton, V	-	1,617	1,617	Outremont, V	22,571	-	22,571
				Pierrefonds, V	52,986	-	52,986
Champlain	314,306	-	314,306	Pointe-Claire, V	28,435	-	28,435
Brossard, V	65,927	-	65,927	Roxboro, V	5,950	-	5,950
Greenfield Park, V	17,337	-	17,337	Saint-Laurent, V	74,240	-	74,240
LeMoine, V	5,052	-	5,052	Saint-Léonard, V	71,327	-	71,327
Longueuil, V	127,977	-	127,977	Saint-Pierre, V	4,739	-	4,739
Saint-Hubert, V	77,042	-	77,042	Sainte-Anne-de-Bellevue, V	4,700	-	4,700
Saint-Lambert, V	20,971	-	20,971	Sainte-Genève, V	3,339	-	3,339
				Senneville, VL	906	-	906
Charlevoix	3,710	9,727	13,437	Verdun, V	59,714	-	59,714
Baie-Saint-Paul, P	141	2,271	2,412	Westmount, V	20,420	-	20,420
Baie-Saint-Paul, V	3,569	-	3,569	Communauté-Urbaine-de-Québec †	499,725	4,880	504,605
L'Île-aux-Coudres, M	-	1,066	1,066	Beauport, V	72,920	-	72,920
La Baleine, M	-	279	279	Cap-Rouge, V	14,163	-	14,163
Lac-Pikauba, UNO	-	-	-	Charlesbourg, V	70,942	-	70,942
Les Éboulements, M	-	1,013	1,013	L'Anclienne-Lorette, V	15,895	-	15,895
Petite-Rivière-Saint-François, M	-	753	753	Lac-Saint-Charles, M	7,751	789	8,540
Rivière-du-Gouffre, M	-	1,398	1,398	Loretteville, V	14,168	-	14,168
Saint-Hilarion, P	-	1,215	1,215	Notre-Dame-des-Angeles, P	370	-	370
Saint-Joseph-de-la-Rive, VL	-	204	204	Québec, V	167,264	-	167,264
Saint-Urbain, P	-	1,528	1,528	Saint-Augustin-de-Desmaures, M	11,240	3,531	14,771
				Saint-Émile, V	9,889	-	9,889
Charlevoix-Est	8,093	8,848	16,941	Sainte-Foy, V	72,330	-	72,330
Baie-Sainte-Catherine, M	-	295	295	Sillery, V	12,003	-	12,003
Cap-à-l'Aigle, VL	-	713	713	Val-Bélair, V	19,616	560	20,176
Clermont, V	3,034	191	3,225	Vanier, V	11,174	-	11,174
La Malbaie-Pointe-au-Pic, V	4,047	871	4,918	Wendake †, R	†	†	†
Mont-Élie, UNO	-	37	37				
Notre-Dame-des-Monts, M	-	913	913	D'Autray	15,871	21,682	37,553
Rivière-Malbaie, M	-	2,022	2,022	Berthierville, V	3,952	-	3,952
Sagard, UNO	-	165	165	La Visitation-de-l'Île-Dupas, M	-	564	564
Saint-Aimé-des-Lacs, M	-	900	900	Lanoraie-d'Autray, M	-	1,904	1,904
Saint-Fidèle-de-Mont-Murray, P	-	946	946	Lavaltrie, VL	5,821	-	5,821
Saint-Irénée, P	-	643	643	Saint-Antoine-de-Lavaltrie, P	-	4,385	4,385
Saint-Siméon, P	-	477	477	Saint-Barthélemy, P	-	2,075	2,075
Saint-Siméon, VL	1,012	-	1,012	Saint-Charles-de-Mandeville, M	-	1,824	1,824
Sainte-Agnès, P	-	675	675	Saint-Cléophas, P	-	283	283
				Saint-Cuthbert, P	-	1,722	1,722
Coaticook	6,653	9,266	15,919	Saint-Didace, P	-	583	583
Barford, CT	-	656	656	Saint-Gabriel, V	2,862	-	2,862
Barnston, CT	-	1,500	1,500	Saint-Gabriel-de-Brandon, P	-	2,608	2,608
Barnston-Ouest, M	-	598	598	Saint-Ignace-de-Loyola, P	1,381	502	1,883
Coaticook, V	6,653	-	6,653	Saint-Joseph-de-Lanoraie, P	1,855	-	1,855
Compton, M	-	2,185	2,185	Saint-Norbert, P	-	1,070	1,070
Compton Station, M	-	858	858	Saint-Viateur, P	-	201	201
Dixville, M	-	751	751	Sainte-Élisabeth, P	-	1,559	1,559
East Hereford, M	-	317	317	Sainte-Genève-de-Berthier, P	-	2,402	2,402
Martinville, M	-	476	476				
Saint-Herménégilde, M	-	616	616	Denis-Rivierin	6,742	6,991	13,733
Saint-Venant-de-Paquette, M	-	111	111	Cap-Chat, V	1,571	1,276	2,847
Sainte-Edwidge-de-Clifton, CT	-	530	530	Capucins, M	-	280	280
Stanstead-Est, M	-	668	668	Coulée-des-Adolphe, UNO	-	-	-
				La Martre, M	-	315	315
Communauté-Urbaine-de-l'Outaouais	209,985	7,624	217,609	Marsout, VL	-	440	440
Aylmer, V	31,994	2,907	34,901	Mont-Albert, UNO	-	207	207
Buckingham, V	11,678	-	11,678	Mont-Saint-Pierre, VL	-	288	288
Gatineau, V	96,905	3,797	100,702	Rivière-à-Claude, M	-	192	192
Hull, V	62,339	-	62,339	Saint-Maxime-du-Mont-Louis, M	-	1,499	1,499
Masson-Angers, V	7,069	920	7,989	Sainte-Anne-des-Monts, V	4,205	1,412	5,617
				Sainte-Madeleine-de-la-Rivière-Madeleine, M	-	482	482
Communauté-Urbaine-de-Montréal	1,775,846	-	1,775,846	Tourelle, M	966	600	1,566
Anjou, V	37,308	-	37,308				
Baie-d'Urfé, V	3,774	-	3,774				

See note(s), endnote(s) and abbreviation(s) at the end of the publication. - Voir nota, note(s) de fin de document et abréviation(s) à la fin de la publication.

Table 18. Urban and Rural Population, for Census Divisions and Census Subdivisions (Municipalities) (2), 1996 Census - 100% Data

Tableau 18. Population urbaine et rurale, divisions de recensement et subdivisions de recensement (municipalités) (2), recensement de 1996 - données intégrales

	Population				Population		
	Urban - Urbaine	Rural - Rurale	Total - Totale		Urban - Urbaine	Rural - Rurale	Total - Totale
Desjardins	47,447	3,775	51,222	Saint-Alexandre, P	1,002	805	1,807
Lévis, V	40,407	-	40,407	Saint-André, M	-	598	598
Pintendre, M	5,421	614	6,035	Saint-Bruno-de-Kamouraska, M	-	529	529
Saint-Henri, M	1,541	2,345	3,886	Saint-Denis, P	-	488	488
Saint-Joseph-de-la-Pointe-de-Lévy, P	78	816	894	Saint-Gabriel-Lalemant, M	-	883	883
Deux-Montagnes †	67,335	11,625	78,960	Saint-Germain, P	-	300	300
Deux-Montagnes, V	15,953	-	15,953	Saint-Joseph-de-Kamouraska, P	-	412	412
Kanesatake †, R	†	†	†	Saint-Onésime-d'Ixworth, P	-	649	649
Oka, M	-	1,514	1,514	Saint-Pacôme, M	1,177	622	1,799
Oka, P	-	1,498	1,498	Saint-Pascal, M	-	1,346	1,346
Pointe-Calumet, VL	5,443	-	5,443	Saint-Pascal, V	2,504	-	2,504
Saint-Eustache, V	87,644	2,204	39,848	Saint-Philippe-de-Néri, P	-	967	967
Saint-Joseph-du-Lac, P	-	4,930	4,930	Sainte-Anne-de-la-Pocatière, P	-	1,862	1,862
Saint-Placide, M	-	1,479	1,479	Sainte-Hélène, P	-	933	933
Sainte-Marthe-sur-le-Lac, V	8,295	-	8,295	L'Amiante	29,013	16,007	45,020
Drummond	58,512	25,738	84,250	Beaulac, VL	-	397	397
Drummondville, V	43,926	956	44,882	Black Lake, V	4,050	358	4,408
Durham-Sud, M	-	988	988	Disraëli, P	-	1,069	1,069
Kingsey, CT	-	1,439	1,439	Disraëli, V	2,657	-	2,657
L'Avenir, M	-	1,274	1,274	East Broughton, M	2,489	-	2,489
Lefebvre, M	-	792	792	Garthby, CT	-	399	399
Notre-Dame-du-Bon-Conseil, P	-	956	956	Irlande, M	-	1,011	1,011
Notre-Dame-du-Bon-Conseil, VL	1,343	-	1,343	Kinnear's Mills, M	-	358	358
Saint-Bonaventure, M	-	1,071	1,071	Pontbriand, M	-	858	858
Saint-Charles-de-Drummond, M	3,816	1,230	5,046	Robertsonville, VL	-	1,829	1,829
Saint-Cyrille-de-Wendover, M	1,201	2,648	3,849	Sacré-Coeur-de-Jésus, P	-	604	604
Saint-Edmond-de-Grantham, P	-	572	572	Sacré-Coeur-de-Marie-Partie-Sud, P	-	668	668
Saint-Eugène, M	-	1,058	1,058	Saint-Adrien-d'Irlande, M	-	375	375
Saint-Germain-de-Grantham, M	1,753	1,756	3,509	Saint-Fortunat, M	-	275	275
Saint-Guillaume, M	-	1,598	1,598	Saint-Jacques-de-Leeds, M	-	750	750
Saint-Joachim-de-Courval, P	-	644	644	Saint-Jacques-le-Majeur-de- Wolfestown, P	-	179	179
Saint-Lucien, P	-	1,220	1,220	Saint-Jean-de-Brébeuf, M	-	390	390
Saint-Majorique-de-Grantham, P	-	871	871	Saint-Joseph-de-Coleraine, M	1,359	376	1,735
Saint-Nicéphore, M	6,473	2,778	9,251	Saint-Julien, P	-	420	420
Saint-Pie-de-Guire, P	-	471	471	Saint-Méthode-de-Frontenac, M	-	1,613	1,613
Sainte-Brigitte-des-Saults, P	-	736	736	Saint-Pierre-de-Broughton, M	-	871	871
Uiverton, M	-	304	304	Sainte-Anne-du-Lac, VL	-	63	63
Wickham, M	-	2,376	2,376	Sainte-Clotilde-de-Beauce, M	-	583	583
Francheville	119,393	21,148	140,541	Sainte-Praxède, P	-	354	354
Batiscan, M	-	891	891	Thetford Mines, V	16,695	940	17,635
Cap-de-la-Madeleine, V	33,438	-	33,438	Thetford-Partie-Sud, CT	1,763	1,267	3,030
Champlain, M	-	1,608	1,608	L'Assomption	89,837	12,351	102,188
Pointe-du-Lac, M	5,547	650	6,197	Charlemagne, V	5,739	-	5,739
Saint-Étienne-des-Grès, P	-	3,823	3,823	L'Assomption, P	8,736	2,630	11,366
Saint-Louis-de-France, V	5,618	1,709	7,327	L'Épiphanie, V	-	2,739	2,739
Saint-Luc-de-Vincennes, M	-	623	623	L'Épiphanie, V	-	4,153	4,153
Saint-Maurice, P	-	2,295	2,295	Le Gardeur, V	15,107	1,746	16,853
Saint-Narcisse, P	-	1,937	1,937	Repentigny, V	53,824	-	53,824
Saint-Prosper, P	-	548	548	Saint-Gérard-Majella, P	-	4,207	4,207
Saint-Stanislas, M	-	1,174	1,174	Saint-Sulpice, P	2,278	1,029	3,307
Sainte-Anne-de-la-Pérade, M	-	2,181	2,181	L'Érable	12,678	12,006	24,684
Sainte-Geneviève-de-Batiscan, P	-	1,044	1,044	Bernierville, VL	1,871	-	1,871
Sainte-Marthe-du-Cap, M	3,485	2,665	6,150	Halifax-Nord, CT	-	345	345
Trois-Rivières, V	48,419	-	48,419	Inverness, CT	-	602	602
Trois-Rivières-Ouest, V	22,886	-	22,886	Inverness, VL	-	253	253
Joliette	35,282	17,563	52,845	Laurierville, VL	-	915	915
Crabtree, M	2,339	-	2,339	Lyster, M	-	1,715	1,715
Joliette, V	17,541	-	17,541	Notre-Dame-de-Lourdes, P	-	752	752
Notre-Dame-de-Lourdes, P	-	2,087	2,087	Plessisville, P	-	2,728	2,728
Notre-Dame-des-Prairies, M	5,389	1,448	6,837	Plessisville, V	6,810	-	6,810
Sacré-Coeur-de-Crabtree, M	-	1,160	1,160	Princeville, P	-	1,753	1,753
Saint-Ambroise-de-Kildare, P	-	3,406	3,406	Princeville, V	3,997	-	3,997
Saint-Charles-Borromée, M	10,013	-	10,013	Saint-Ferdinand, M	-	771	771
Saint-Paul, M	-	3,644	3,644	Saint-Pierre-Baptiste, P	-	508	508
Saint-Pierre, VL	-	357	357	Sainte-Julie, M	-	671	671
Saint-Thomas, M	-	2,987	2,987	Sainte-Sophie, M	-	317	317
Sainte-Hélène, M	-	2,474	2,474	Vianney, M	-	183	183
Kamouraska	9,155	14,060	23,215	Villerooy, M	-	493	493
Kamouraska, M	-	707	707	L'Île-d'Orléans	-	6,892	6,892
La Pocatière, V	4,472	415	4,887	Saint-François, P	-	484	484
Mont-Carmel, M	-	1,287	1,287	Saint-Jean, P	-	847	847
Petit-Lac-Sainte-Anne, UNO	-	-	-	Saint-Laurent, P	-	1,576	1,576
Picard, UNO	-	-	-	Saint-Pierre, P	-	1,982	1,982
Rivière-Ouelle, M	-	1,257	1,257	Sainte-Famille, P	-	913	913
				Sainte-Pétronille, VL	-	1,090	1,090

See note(s), andnote(s) and abbreviation(s) at the end of the publication. - Voir nota, note(s) de fin de document et abréviation(s) à la fin de la publication.

Table 18. Urban and Rural Population, for Census Divisions and Census Subdivisions (Municipalities) (2), 1996 Census - 100% Data

Tableau 18. Population urbaine et rurale, divisions de recensement et subdivisions de recensement (municipalités) (2), recensement de 1996 - données intégrales

	Population				Population		
	Urban Urbaine	Rural Rurale	Total Totale		Urban Urbaine	Rural Rurale	Total Totale
L'Islet	1,961	17,862	19,823	Stoneham-et-Tewkesbury, CU	-	4,842	4,842
L'Islet, V	-	934	934	La Matapédia	10,031	10,852	20,883
L'Islet-sur-Mer, M	-	1,786	1,786	Amqui, V	5,207	1,593	6,800
Saint-Adalbert, M	-	708	708	Causapsal, V	2,080	-	2,080
Saint-Aubert, M	-	1,343	1,343	Lac-Alfred, UNO	-	-	-
Saint-Cyrille-de-Lessard, P	-	830	830	Lac-au-Saumon, VL	1,002	312	1,314
Saint-Damase-de-l'Islet, M	-	630	630	Lac-Casault, UNO	-	-	-
Saint-Eugène, P	-	1,158	1,158	Lac-Matapédia, UNO	-	4	4
Saint-Jean-Port-Joli, M	1,961	1,441	3,402	Rivière-Patapédia-Est, UNO	-	-	-
Saint-Marcel, M	-	548	548	Rivière-Vaseuse, UNO	-	-	-
Saint-Omer, M	-	363	363	Routherville, UNO	-	24	24
Saint-Pamphile, V	-	2,990	2,990	Ruisseau-des-Mineurs, UNO	-	-	-
Saint-Roch-des-Aulnaies, P	-	1,008	1,008	Saint-Alexandre-des-Lacs, P	-	350	350
Sainte-Félicité, M	-	472	472	Saint-Cléophas, P	-	404	404
Sainte-Louise, P	-	823	823	Saint-Damase, P	-	439	439
Sainte-Perpétue, M	-	2,028	2,028	Saint-Edmond, M	-	239	239
Tourville, M	-	800	800	Saint-Jacques-le-Majeur-de-Causapsal, P	-	731	731
La Côte-de-Beaupré	12,715	8,917	21,632	Saint-Léon-le-Grand, P	-	1,145	1,145
Beaupré, V	2,286	513	2,799	Saint-Moise, P	-	625	625
Boischatel, M	3,263	889	4,152	Saint-Noël, VL	-	509	509
Château-Richer, V	1,632	1,947	3,579	Saint-Raphaël-d'Albertville, P	-	364	364
L'Ange-Gardien, P	2,511	330	2,841	Saint-Tharcisius, P	-	557	557
Lac-Jacques-Cartier, UNO	-	-	-	Saint-Vianney, M	-	592	592
Saint-Ferréol-les-Neiges, M	-	2,219	2,219	Saint-Zénon-du-Lac-Humqui, P	-	464	464
Saint-Joachim, P	-	1,493	1,493	Sainte-Florence, M	-	546	546
Saint-Louis-de-Gonzague-du-Cap-Tourmente, P	-	4	4	Sainte-Irène, P	-	352	352
Saint-Tite-des-Caps, M	-	1,522	1,522	Sainte-Marguerite, M	-	235	235
Sainte-Anne-de-Beaupré, V	3,023	-	3,023	Sayabec, M	1,742	327	2,069
Sault-au-Cochon, UNO	-	-	-	Val-Brillant, M	-	1,040	1,040
La Côte-de-Gaspé	7,242	13,609	20,851	La Mitis	9,711	10,449	20,160
Cloridome, CT	-	1,084	1,084	Grand-Métis, M	-	276	276
Collines-du-Basque, UNO	-	-	-	La Rédemption, P	-	562	562
Gaspé, V	5,722	10,795	16,517	Lac-à-la-Croix, UNO	-	-	-
Grande-Vallée, P	-	1,431	1,431	Lac-des-Eaux-Mortes, UNO	-	-	-
Murdochville, V	1,520	75	1,595	Les Boules, M	-	410	410
Petite-Vallée, M	-	224	224	Les Hauteurs, M	-	636	636
Rivière-Saint-Jean, UNO	-	-	-	Luceville, VL	1,421	-	1,421
La Haute-Côte-Nord	5,337	8,102	13,439	Métis-sur-Mer, VL	-	211	211
Bergeronnes, CT	-	212	212	Mont-Joli, V	6,267	-	6,267
Colombier, M	-	947	947	Padoue, M	-	296	296
Forestville, V	3,586	308	3,894	Price, VL	1,916	-	1,916
Grandes-Bergeronnes, VL	-	601	601	Saint-Charles-Garnier, P	-	337	337
Lac-au-Brochet, UNO	-	3	3	Saint-Donat, P	-	812	812
Les Escoumins, M	1,499	637	2,136	Saint-Gabriel, M	-	1,223	1,223
Les Escoumins, R	252	-	252	Saint-Jean-Baptiste, M	107	652	759
Sacré-Coeur, M	-	2,081	2,081	Saint-Joseph-de-Lepage, P	-	587	587
Saint-Paul-du-Nord, M	-	767	767	Saint-Octave-de-Métis, P	-	575	575
Sainte-Anne-de-Portneuf, M	-	990	990	Sainte-Angèle-de-Mérici, M	-	1,162	1,162
Sault-au-Mouton, VL	-	643	643	Sainte-Flavie, P	-	920	920
Tadoussac, VL	-	913	913	Sainte-Jeanne-d'Arc, P	-	371	371
La Haute-Yamaska	54,789	22,217	77,006	Sainte-Luce, P	-	1,419	1,419
Bromont, V	-	4,290	4,290	La Nouvelle-Beauce	8,672	16,386	25,058
Granby, CT	7,433	3,833	11,266	Saint-Bernard, M	-	2,023	2,023
Granby, V	43,316	-	43,316	Saint-Édouard-de-Frampton, P	-	1,278	1,278
Roxton Pond, P	-	2,357	2,357	Saint-Elzéar, M	-	1,665	1,665
Roxton Pond, VL	-	991	991	Saint-Isidore, M	-	2,657	2,657
Saint-Alphonse, P	-	2,889	2,889	Sainte-Hénédiène, P	-	1,175	1,175
Saint-Joachim-de-Shefford, P	-	1,142	1,142	Sainte-Marguerite, P	-	985	985
Sainte-Cécile-de-Milton, CT	-	1,889	1,889	Sainte-Marie, V	7,528	3,438	10,966
Shefford, CT	-	4,496	4,496	Saints-Anges, P	-	938	938
Warden, VL	-	330	330	Scott, M	-	1,544	1,544
Waterloo, V	4,040	-	4,040	Vallée-Jonction, M	1,144	683	1,827
La Jacques-Cartier	6,161	18,658	24,819	La Rivière-du-Nord	49,309	34,464	83,773
Fossambault-sur-le-Lac, V	-	921	921	Bellefeuille, P	4,585	8,218	12,803
Lac-Beauport, M	2,772	2,236	5,008	Lafontaine, VL	9,008	-	9,008
Lac-Croche, UNO	-	-	-	New Glasgow, VL	-	157	157
Lac-Delage, V	-	368	368	Prévost, M	994	6,314	7,308
Lac-Saint-Joseph, V	-	83	83	Saint-Antoine, V	10,806	-	10,806
Saint-Gabriel-de-Valcartier, M	862	1,342	2,204	Saint-Colomban, P	-	5,569	5,569
Sainte-Brigitte-de-Laval, M	-	3,214	3,214	Saint-Hippolyte, P	-	5,672	5,672
Sainte-Catherine-de-la-Jacques-Cartier, M	-	4,428	4,428	Saint-Jérôme, V	23,916	-	23,916
Shannon, M	2,527	1,224	3,751	Sainte-Sophie, M	-	8,534	8,534
				La Vallée-de-la-Gatineau	4,527	15,735	20,262
				Aumond, CT	-	592	592

See note(s), endnote(s) and abbreviation(s) at the end of the publication. - Voir note(s), note(s) de fin de document et abréviation(s) à la fin de la publication.

Table 18. Urban and Rural Population, for Census Divisions and Census Subdivisions (Municipalities) (2), 1996 Census - 100% Data

Tableau 18. Population urbaine et rurale, divisions de recensement et subdivisions de recensement (municipalités) (2), recensement de 1996 - données intégrales

	Population				Population		
	Urban Urbaine	Rural Rurale	Total Totale		Urban Urbaine	Rural Rurale	Total Totale
Blue Sea, M	-	595	595	Saint-David, P	-	873	873
Bois-Franc, M	-	425	425	Saint-Gérard-Majella, P	-	258	258
Bouchette, M	-	722	722	Saint-Joseph-de-Sorel, V	1,875	-	1,875
Cascades-Malignes, UNO	-	-	-	Saint-Michel-d'Yamaska, P	-	1,017	1,017
Cayamant, M	-	706	706	Saint-Ours, V	-	1,619	1,619
Déléage, M	-	2,036	2,036	Saint-Robert, P	-	1,905	1,905
Denholm, CT	-	493	493	Saint-Roch-de-Richelieu, P	-	1,739	1,739
Dépôt-Echouani, UNO	-	-	-	Sainte-Anne-de-Sorel, P	2,196	599	2,795
Egan-Sud, M	-	578	578	Sainte-Victoire-de-Sorel, P	-	2,318	2,318
Gracefield, VL	-	713	713	Sorel, V	21,908	1,340	23,248
Grand-Remous, CT	-	1,257	1,257	Tracy, V	12,773	-	12,773
Kazabazua, M	-	759	759	Yamaska, VL	-	466	466
Kitigan Zibi, R	-	960	960	Yamaska-Est, VL	-	250	250
Lac-Lendtre, UNO	-	-	-				
Lac-Moselle, UNO	-	-	-	Le Centre-de-la-Mauricie	49,306	17,797	67,103
Lac-Pythonga, UNO	-	-	-	Bale-de-Shawinigan, VL	265	-	265
Lac-Rapide, R	-	228	228	Charette, M	-	962	962
Lac-Sainte-Marie, M	-	492	492	Grand-Mère, V	12,282	1,941	14,223
Low, CT	-	807	807	Lac-à-la-Tortue, M	-	3,050	3,050
Lytton, CT	-	252	252	Lac-des-Cinq, UNO	-	-	-
Maniwaki, V	4,527	-	4,527	Lac-Wapizagonke, UNO	-	-	-
Messines, M	-	1,517	1,517	Notre-Dame-du-Mont-Carmel, P	-	4,835	4,835
Montcerf, M	-	474	474	Saint-Boniface-de-Shawinigan, VL	3,270	728	3,998
Northfield, M	-	516	516	Saint-Élie, P	-	1,455	1,455
Sainte-Thérèse-de-la-Gatineau, M	-	411	411	Saint-Georges, VL	3,841	88	3,929
Wright, CT	-	1,202	1,202	Saint-Gérard-des-Laurentides, P	712	1,401	2,113
				Saint-Jean-des-Piles, P	-	640	640
La Vallée-du-Richelieu	98,587	15,245	113,832	Saint-Mathieu, P	-	1,151	1,151
Beloëil, V	19,294	-	19,294	Shawinigan, V	18,678	-	18,678
Carignan, V	2,951	2,663	5,614	Shawinigan-Sud, V	10,258	1,546	11,804
Chambly, V	19,716	-	19,716				
McMasterville, M	3,813	-	3,813	Le Domaine-du-Roy	15,492	18,368	33,860
Mont-Saint-Hilaire, V	10,274	2,790	13,064	Chambord, M	-	1,784	1,784
Otterburn Park, V	7,320	-	7,320	La Doré, P	-	1,624	1,624
Saint-Antoine-sur-Richelieu, M	-	1,533	1,533	Lac-Ashuapmshuan, UNO	-	-	-
Saint-Basile-le-Grand, V	10,511	1,260	11,771	Lac-Bouchette, M	-	1,445	1,445
Saint-Bruno-de-Montarville, V	23,714	-	23,714	Mashteuiatsh, R	-	1,725	1,725
Saint-Charles-sur-Richelieu, M	-	1,710	1,710	Roberval, V	9,614	2,026	11,640
Saint-Denis, P	-	1,147	1,147	Saint-André-du-Lac-Saint-Jean, VL	-	580	580
Saint-Denis, VL	994	-	994	Saint-Félicien, V	5,878	3,721	9,599
Saint-Marc-sur-Richelieu, M	-	1,999	1,999	Saint-François-de-Sales, M	-	717	717
Saint-Mathieu-de-Beloëil, M	-	2,143	2,143	Saint-Méthode, M	-	1,198	1,198
				Saint-Prime, M	-	2,685	2,685
Lac-Saint-Jean-Est	35,848	16,553	52,401	Sainte-Hedwige, M	-	863	863
Alma, V	23,256	2,871	26,127				
Belle-Rivière, UNO	-	-	-	Le Fjord-du-Saguenay	133,092	39,251	172,343
Delisle, M	3,168	1,088	4,256	Bégin, M	-	920	920
Desbiens, V	1,202	-	1,202	Chicoutimi, V	58,242	4,819	63,061
Hébertville, M	1,514	924	2,438	Ferland-et-Boilleau, M	-	652	652
Hébertville-Station, VL	1,160	233	1,393	Jonquières, V	53,876	2,627	56,503
L'Ascension-de-Notre-Seigneur, P	1,354	513	1,867	L'Anse-Saint-Jean, M	-	1,250	1,250
Labrecque, M	-	1,224	1,224	La Bate, V	16,654	4,403	21,057
Lac-à-la-Croix, M	-	1,013	1,013	Lac-Kénogami, M	-	1,517	1,517
Lac-Achouakan, UNO	-	-	-	Lac-Ministuk, UNO	-	-	-
Lac-Moncouche, UNO	-	-	-	Lalemant, UNO	-	-	-
Lamarche, M	-	564	564	Larouche, P	-	1,049	1,049
Métabetchouan, V	2,462	1,012	3,474	Laterrière, V	-	4,815	4,815
Mont-Apica, UNO	-	-	-	Mont-Valin, UNO	-	2	2
Saint-Bruno, M	1,732	690	2,422	Petit-Saguenay, M	-	918	918
Saint-Gédéon, M	-	1,877	1,877	Rivière-Éternité, M	-	572	572
Saint-Henri-de-Taillon, M	-	743	743	Saint-Ambroise, M	2,297	1,308	3,605
Saint-Ludger-de-Milot, M	-	752	752	Saint-Charles-de-Bourget, M	-	715	715
Saint-Nazaire, V	-	2,095	2,095	Saint-David-de-Falardeau, M	-	2,137	2,137
Sainte-Monique, M	-	954	954	Saint-Félix-d'Otis, M	-	715	715
				Saint-Fulgence, M	-	2,078	2,078
LaJemmerais	85,422	10,196	95,618	Saint-Honoré, M	2,023	1,828	3,851
Boucherville, V	34,715	274	34,989	Sainte-Rose-du-Nord, P	-	403	403
Calixa-Lavallée, P	-	467	467	Shipsaw, M	-	2,858	2,858
Contrecoeur, M	3,155	2,176	5,331	Tremblay, CT	-	3,665	3,665
Saint-Amable, M	4,987	2,118	7,105				
Sainte-Julie, V	24,030	-	24,030	Le Granit	4,584	16,703	21,287
Varennes, V	15,160	3,682	18,842	Audet, M	-	732	732
Verchères, M	3,375	1,479	4,854	Courcelles, P	-	988	988
				Frontenac, M	-	1,402	1,402
Laval	330,393	-	330,393	Gayhurst-Partie-Sud-Est, CT	-	187	187
Laval, V	330,393	-	330,393	Lac-Drolet, M	-	1,133	1,133
				Lac-Mégantic, V	4,584	1,280	5,864
Le Bas-Richelieu	38,752	13,536	52,288	Lambton, M	-	1,517	1,517
Massueville, VL	-	592	592	Marston, CT	-	595	595
Saint-Aimé, P	-	560	560	Milan, M	-	281	281

See note(s), endnote(s) and abbreviation(s) at the end of the publication. - Voir nota, note(s) de fin de document et abréviation(s) à la fin de la publication.

Table 18. Urban and Rural Population, for Census Divisions and Census Subdivisions (Municipalities) (2), 1996 Census - 100% Data
Tableau 18. Population urbaine et rurale, divisions de recensement et subdivisions de recensement (municipalités) (2), recensement de 1996 - données intégrales

	Population				Population		
	Urban Urbaine	Rural Rurale	Total Totale		Urban Urbaine	Rural Rurale	Total Totale
Nantes, M	-	1,361	1,361	Kiskissink, UNO	-	14	14
Notre-Dame-des-Bois, M	-	654	654	La Bostonnais, M	-	524	524
Piopolis, M	-	300	300	La Tuque, V	11,290	812	12,102
Risborough, M	-	942	942	Lac-Berlinguet, UNO	-	-	-
Saint-Augustin-de-Woburn, P	-	715	715	Lac-des-Moires, UNO	-	-	-
Saint-Ludger, VL	-	173	173	Lac-Édouard, M	-	155	155
Saint-Robert-Bellarmin, M	-	687	687	Lac-Pellerin, UNO	-	-	-
Saint-Romain, M	-	682	682	Lac-Tourlay, UNO	-	-	-
Saint-Sébastien, M	-	799	799	Langelier, CT	-	539	539
Sainte-Cécile-de-Whitton, M	-	821	821	Obedjiwan, UNO	-	48	48
Stornoway, M	-	564	564	Obedjiwan 28, R	-	1,464	1,464
Stratford, CT	-	786	786	Parent, VL	-	387	387
Val-Racine, P	-	104	104	Petit-Lac-Wayagamac, UNO	-	-	-
				Rivière-Windigo, UNO	-	204	204
				Weymontachie 23, R	-	856	856
Le Haut-Richelieu	67,441	30,098	97,539	Le Val-Saint-François	14,481	18,941	33,422
Henryville, M	-	857	857	Bonsecours, M	-	503	503
Henryville, VL	-	701	701	Brompton, CT	656	1,501	2,157
Iberville, V	9,635	-	9,635	Bromptonville, V	3,426	-	3,426
L'Acadie, M	1,370	4,104	5,474	Cleveland, CT	-	1,581	1,581
Lacolle, VL	1,554	-	1,554	Kingsbury, VL	-	157	157
Mont-Saint-Grégoire, M	-	3,112	3,112	Lawrenceville, VL	-	666	666
Notre-Dame-du-Mont-Carmel, P	-	940	940	Maricourt, M	-	458	458
Noyan, M	-	1,012	1,012	Melbourne, CT	-	977	977
Saint-Alexandre, M	-	2,380	2,380	Melbourne, VL	-	531	531
Saint-Athanase, P	2,697	3,849	6,546	Racine, M	-	1,036	1,036
Saint-Blaise-sur-Richelieu, M	-	2,067	2,067	Richmond, V	3,053	-	3,053
Saint-Georges-de-Clarenceville, M	-	980	980	Saint-Claude, M	-	1,004	1,004
Saint-Jean-sur-Richelieu, V	36,435	-	36,435	Saint-Denis-de-Brompton, P	-	2,289	2,289
Saint-Luc, V	15,750	2,621	18,371	Saint-François-Xavier-de-Brompton, P	-	2,008	2,008
Saint-Paul-de-l'Île-aux-Noix, P	-	1,847	1,847	Saint-Grégoire-de-Greenlay, VL	-	611	611
Saint-Sébastien, P	-	749	749	Sainte-Anne-de-la-Rochelle, M	-	644	644
Saint-Valentin, P	-	490	490	Stoke, M	-	2,409	2,409
Sainte-Anne-de-Sabrevois, P	-	1,910	1,910	Val-Joli, M	-	1,536	1,536
Sainte-Brigide-d'Iberville, M	-	1,371	1,371	Valcourt, CT	-	1,030	1,030
Venise-en-Québec, M	-	1,108	1,108	Valcourt, V	2,442	-	2,442
				Windsor, V	4,904	-	4,904
Le Haut-Saint-François	6,387	15,559	21,946	Les Basques	4,984	5,220	10,204
Ascot Corner, M	-	2,280	2,280	Lac-Boisbouscache, UNO	-	-	-
Bury, M	-	1,151	1,151	Notre-Dame-des-Neiges-des-Trois-Pistoles, P	-	1,318	1,318
Chartierville, M	-	328	328	Saint-Clément, P	-	566	566
Clifton-Partie-Est, CT	-	374	374	Saint-Éloi, P	-	340	340
Cookshire, V	1,532	-	1,532	Saint-Guy, M	-	108	108
Ditton, CT	-	519	519	Saint-Jean-de-Dieu, M	1,177	651	1,828
Dudswell, M	-	1,607	1,607	Saint-Mathieu-de-Rioux, P	-	565	565
East Angus, V	3,642	-	3,642	Saint-Médard, M	-	314	314
Eaton, CT	-	2,819	2,819	Saint-Simon, P	-	504	504
Fontainebleau, M	-	137	137	Sainte-Françoise, P	-	467	467
Hampden, CT	-	153	153	Sainte-Rita, M	-	387	387
La Patrie, VL	-	297	297	Trois-Pistoles, V	3,807	-	3,807
Lingwick, CT	-	425	425				
Newport, CT	-	729	729	Les Chutes-de-la-Chaudière	63,551	12,047	75,598
Saint-Gérard, VL	-	514	514	Bernières-Saint-Nicolas, V	10,369	5,225	15,594
Saint-Isidore-d'Auckland, M	-	604	604	Charny, V	10,661	-	10,661
Saint-Malo, M	-	375	375	Saint-Étienne-de-Lauzon, M	6,919	1,288	8,207
Sawyerville, VL	-	832	832	Saint-Jean-Chrysostome, V	15,217	944	16,161
Scotstown, V	-	680	680	Saint-Lambert-de-Lauzon, P	-	4,590	4,590
Weedon, CT	-	757	757	Saint-Rédempteur, V	6,358	-	6,358
Weedon Centre, VL	1,213	-	1,213	Saint-Romuald, V	10,604	-	10,604
Westbury, CT	-	978	978	Sainte-Hélène-de-Breakeyville, P	3,423	-	3,423
Le Haut-Saint-Laurent †	4,350	17,657	22,007	Les Collines-de-l'Outaouais	-	33,662	33,662
Akwasne (partie) †, R	†	†	†	Cantley, M	-	5,425	5,425
Dundee, CT	-	392	392	Chelsea, M	-	5,925	5,925
Elgin, CT	-	448	448	L'Ange-Gardien, M	-	3,521	3,521
Franklin, M	-	1,640	1,640	La Pêche, M	-	6,160	6,160
Godmanchester, CT	-	1,550	1,550	Notre-Dame-de-la-Salette, M	-	678	678
Havelock, CT	-	811	811	Pontiac, M	-	4,722	4,722
Hinchinbrooke, CT	-	2,407	2,407	Val-des-Monts, M	-	7,231	7,231
Howick, VL	-	617	617				
Huntingdon, V	2,746	-	2,746	Les Etchemins	6,039	12,317	18,356
Ormstown, VL	1,604	-	1,604	Lac-Etchemin, V	2,488	-	2,488
Saint-Anicet, P	-	2,549	2,549	Saint-Benjamin, M	-	917	917
Saint-Chrysostome, VL	-	850	850	Saint-Camille-de-Lellis, P	-	963	963
Saint-Jean-Chrysostome, P	-	1,737	1,737	Saint-Cyprien, P	-	617	617
Saint-Malachie-d'Ormstown, P	-	2,096	2,096	Saint-Louis-de-Gonzague, M	-	455	455
Sainte-Barbe, P	-	1,277	1,277				
Très-Saint-Sacrement, P	-	1,283	1,283				
Le Haut-Saint-Maurice	11,290	5,003	16,293				
Coucoucache, R	-	-	-				

See note(s), endnote(s) and abbreviation(s) at the end of the publication. - Voir nota, note(s) de fin de document et abréviation(s) à la fin de la publication.

Table 18. Urban and Rural Population, for Census Divisions and Census Subdivisions (Municipalities) (2), 1996 Census - 100% Data

Tableau 18. Population urbaine et rurale, divisions de recensement et subdivisions de recensement (municipalités) (2), recensement de 1996 - données intégrales

	Population				Population		
	Urban Urbaine	Rural Rurale	Total Totale		Urban Urbaine	Rural Rurale	Total Totale
Saint-Luc, P	-	524	524	Saint-Valérien-de-Milton, CT	-	1,776	1,776
Saint-Magloire-de-Bellechasse, M	-	800	800	Sainte-Hélène-de-Bagot, M	-	1,495	1,495
Saint-Prosper, M	2,467	1,305	3,772	Sainte-Madeleine, VL	1,993	-	1,993
Saint-Zacharie, M	-	2,180	2,180	Sainte-Marie-Madeleine, P	-	2,262	2,262
Sainte-Aurèle, M	-	867	867	Sainte-Rosalie, P	-	1,571	1,571
Sainte-Germaine-du-Lac-Etchemin, P	-	1,565	1,565	Sainte-Rosalie, VL	4,153	-	4,153
Sainte-Justine, M	1,084	855	1,939	Les Moulins	96,014	7,199	103,213
Sainte-Rose-de-Watford, M	-	814	814	La Plaine, V	11,195	3,218	14,413
Sainte-Sabine, P	-	455	455	Lachenale, V	17,859	630	18,489
Les Îles-de-la-Madeleine	1,661	12,141	13,802	Mascouche, V	25,401	2,696	28,097
Cap-aux-Meules, VL	1,661	-	1,661	Terrebonne, V	41,559	655	42,214
Fatima, M	-	2,966	2,966	Les Pays-d'en-Haut	7,142	21,095	28,237
Grande-Entrée, M	-	692	692	Estérel, V	-	108	108
Grosse-Île, M	-	567	567	Lac-des-Seize-Îles, M	-	184	184
Havre-aux-Maisons, M	-	2,211	2,211	Mont-Rolland, VL	1,283	1,599	2,882
L'Étang-du-Nord, M	-	3,087	3,087	Morin-Heights, M	-	2,332	2,332
L'Île-d'Entrée, VL	-	175	175	Piedmont, M	-	1,862	1,862
L'Île-du-Havre-Aubert, M	-	2,443	2,443	Saint-Adolphe-d'Howard, M	-	2,632	2,632
Les Jardins-de-Napierville	6,845	16,091	22,936	Saint-Sauveur, P	-	3,970	3,970
Hemmingford, CT	-	1,748	1,748	Saint-Sauveur-des-Monts, VL	2,904	-	2,904
Hemmingford, VL	-	751	751	Sainte-Adèle, V	2,955	-	2,955
Napierville, VL	3,004	-	3,004	Sainte-Anne-des-Lacs, P	-	2,236	2,236
Saint-Bernard-de-Lacolle, P	-	1,544	1,544	Sainte-Marguerite-du-Lac-Masson, P	-	2,251	2,251
Saint-Cyprien-de-Napierville, P	-	1,307	1,307	Wentworth-Nord, M	-	1,039	1,039
Saint-Édouard, P	-	1,257	1,257	Lotbinière	7,626	19,295	26,921
Saint-Jacques-le-Mineur, P	-	1,612	1,612	Laurier-Station, VL	2,399	-	2,399
Saint-Michel, P	-	2,451	2,451	Leclercville, VL	-	295	295
Saint-Patrice-de-Sherrington, P	-	1,960	1,960	Lotbinière, M	-	1,008	1,008
Saint-Rémi, V	3,841	1,866	5,707	Notre-Dame-du-Sacré-Coeur- d'Issoudun, P	-	759	759
Sainte-Clotilde-de-Châteauguay, P	-	1,595	1,595	Saint-Agapit, M	1,812	1,101	2,913
Les Laurentides	9,776	26,559	36,335	Saint-Antoine-de-Tilly, M	-	1,381	1,381
Amherst, CT	-	1,145	1,145	Saint-Apollinaire, M	1,797	1,919	3,716
Arundel, CT	-	533	533	Saint-Édouard-de-Lotbinière, P	-	1,278	1,278
Barkmere, V	-	53	53	Saint-Flavien, P	-	657	657
Brébeuf, P	-	695	695	Saint-Flavien, VL	-	796	796
Doncaster 17, R	-	-	-	Saint-Gilles, P	-	1,806	1,806
Huberdeau, M	-	942	942	Saint-Janvier-de-Joly, M	-	936	936
Ivry-sur-le-Lac, M	-	346	346	Saint-Narcisse-de-Beaurivage, P	-	1,080	1,080
La Conception, M	-	917	917	Saint-Octave-de-Dosquet, P	-	908	908
La Minerve, CT	-	927	927	Saint-Patrice-de-Beaurivage, M	-	1,125	1,125
Labelle, M	1,170	1,086	2,256	Saint-Sylvestre, P	-	605	605
Lac-Carré, VL	-	861	861	Saint-Sylvestre, VL	-	363	363
Lac-Supérieur, M	-	1,199	1,199	Sainte-Agathe, P	-	561	561
Lac-Tremblant-Nord, M	-	4	4	Sainte-Agathe, VL	-	675	675
Lantier, M	-	631	631	Sainte-Croix, P	-	825	825
Mont-Tremblant, M	-	977	977	Sainte-Croix, VL	1,618	-	1,618
Montcalm, M	-	449	449	Sainte-Emmélie, P	-	322	322
Saint-Faustin, M	-	1,609	1,609	Val-Alain, M	-	895	895
Saint-Jovite, P	-	1,708	1,708	Manicouagan	27,378	8,893	36,271
Saint-Jovite, V	2,937	1,672	4,609	Baie-Comeau, V	25,223	331	25,554
Sainte-Agathe-des-Monts, V	5,669	-	5,669	Baie-Trinité, VL	-	646	646
Sainte-Agathe-Nord, M	-	1,454	1,454	Betsiamites 3, R	-	2,042	2,042
Sainte-Agathe-Sud, VL	-	2,209	2,209	Chute-aux-Outardes, VL	2,155	-	2,155
Sainte-Lucie-des-Laurentides, M	-	999	999	Franquelin, M	-	391	391
Val-David, VL	-	3,473	3,473	Godbout, VL	-	390	390
Val-des-Lacs, M	-	627	627	Pointe-aux-Outardes, VL	-	1,339	1,339
Val-Morin, M	-	2,043	2,043	Pointe-Lebel, VL	-	2,011	2,011
Les Maskoutains	51,336	27,418	78,754	Ragueneau, P	-	1,684	1,684
La Présentation, P	-	1,851	1,851	Rivière-aux-Outardes, UNO	-	59	59
Notre-Dame-de-Saint-Hyacinthe, P	-	866	866	Maria-Chapelaine	17,000	11,045	28,045
Saint-Barnabé-Sud, M	-	902	902	Albanel, M	1,111	1,429	2,540
Saint-Bernard-Partie-Sud, P	-	607	607	Chute-des-Passes, UNO	-	192	192
Saint-Damase, P	-	1,149	1,149	Dolbeau, V	7,786	524	8,310
Saint-Damase, VL	1,362	-	1,362	Girardville, M	976	374	1,350
Saint-Dominique, M	-	2,236	2,236	Mistassini, V	4,814	2,090	6,904
Saint-Hugues, M	-	1,340	1,340	Normandin, V	2,313	1,560	3,873
Saint-Hyacinthe, V	38,981	-	38,981	Notre-Dame-de-Lorette, M	-	234	234
Saint-Hyacinthe-le-Confesseur, P	-	1,126	1,126	Péribonka, M	-	588	588
Saint-Jude, P	-	1,143	1,143	Rivière-Mistassini, UNO	-	-	-
Saint-Liboire, M	-	2,594	2,594	Saint-Augustin, P	-	486	486
Saint-Louis, P	-	715	715	Saint-Edmond, M	-	585	585
Saint-Marcel-de-Richelieu, M	-	619	619	Saint-Eugène, M	-	651	651
Saint-Pie, P	-	2,400	2,400	Saint-Stanislas, M	-	319	319
Saint-Pie, VL	2,249	-	2,249	Saint-Thomas-Didyme, M	-	855	855
Saint-Simon, P	-	1,168	1,168				
Saint-Thomas-d'Aquin, P	2,598	1,598	4,196				

See note(s), endnote(s) and abbreviation(s) at the end of the publication. - Voir note, note(s) de fin de document et abréviation(s) à la fin de la publication.

Table 18. Urban and Rural Population, for Census Divisions and Census Subdivisions (Municipalities) (2), 1996 Census - 100% Data

Tableau 18. Population urbaine et rurale, divisions de recensement et subdivisions de recensement (municipalités) (2), recensement de 1996 - données intégrales

	Population				Population		
	Urban Urbaine	Rural Rurale	Total Totale		Urban Urbaine	Rural Rurale	Total Totale
Sainte-Jeanne-d'Arc, VL	-	1,158	1,158	Saint-Tite, P	-	1,445	1,445
Maskinongé	9,603	14,188	23,791	Saint-Tite, V	2,555	-	2,555
Louiseville, V	5,312	2,599	7,911	Sainte-Thécle, M	1,526	1,172	2,698
Maskinongé, VL	1,052	-	1,052	Memphrémagog	16,590	21,871	38,461
Saint-Alexis-des-Monts, P	1,925	816	2,741	Austin, M	-	1,083	1,083
Saint-Barnabé, P	-	1,284	1,284	Ayer's Cliff, VL	-	986	986
Saint-Édouard-de-Maskinongé, M	-	744	744	Bolton-Est, M	-	651	651
Saint-Joseph-de-Maskinongé, P	-	1,151	1,151	Eastman, VL	-	711	711
Saint-Justin, P	-	1,152	1,152	Hatley, CT	-	777	777
Saint-Léon-le-Grand, P	-	955	955	Hatley, M	-	642	642
Saint-Paulin, M	-	1,599	1,599	Magog, CT	472	4,744	5,216
Saint-Sévère, P	-	358	358	Magog, V	14,050	-	14,050
Sainte-Angèle-de-Prémont, M	-	637	637	North Hatley, VL	-	758	758
Sainte-Ursule, P	-	1,431	1,431	Ogden, M	-	769	769
Yamachiche, M	1,314	1,462	2,776	Orville, VL	2,068	-	2,068
				Orford, CT	-	1,427	1,427
Matane	12,364	11,359	23,723	Potter, CT	-	1,690	1,690
Baie-des-Sables, M	-	657	657	Saint-Benoît-du-Lac, M	-	53	53
Grosses-Roches, M	-	493	493	Saint-Étienne-de-Bolton, M	-	400	400
Les Méchins, M	-	1,280	1,280	Sainte-Catherine-de-Hatley, M	-	1,859	1,859
Matane, V	12,364	-	12,364	Stanstead, CT	-	883	883
Petit-Matane, M	-	1,360	1,360	Stanstead, V	-	3,112	3,112
Rivière-Bonjour, UNO	-	-	-	Stukely, M	-	444	444
Saint-Adelme, P	-	543	543	Stukely-Sud, VL	-	882	882
Saint-Jean-de-Cherbourg, P	-	239	239				
Saint-Jérôme-de-Matane, P	-	1,165	1,165	Minganie - Basse-Côte-Nord	3,020	9,664	12,684
Saint-Léandre, P	-	401	401	Aganish, M	-	380	380
Saint-Luc, P	-	899	899	Baie-Johan-Beetz, M	-	85	85
Saint-René-de-Matane, M	-	1,065	1,065	Blanc-Sablon, M	-	1,248	1,248
Saint-Ulric, VL	-	754	754	Bonne-Espérance, M	-	906	906
Saint-Ulric-de-Matane, P	-	945	945	Côte-Nord-du-Golfe-Saint-Laurent, M	-	1,214	1,214
Sainte-Félicité, P	-	612	612	Gros-Mécatina, M	-	622	622
Sainte-Félicité, VL	-	718	718	Havre-Saint-Pierre, M	3,020	430	3,450
Sainte-Paule, M	-	228	228	L'Île-d'Anticosti, M	-	263	263
				La Romaine 2, R	-	833	833
Matawinie	8,412	32,910	41,322	Lac-Jérôme, UNO	-	-	-
Baie-Atibenne, UNO	-	-	-	Longue-Pointe, M	-	537	537
Baie-de-la-Bouteille, UNO	-	24	24	Mingan, R	-	431	431
Baie-Obaoca, UNO	-	-	-	Natashquan, CT	-	356	356
Chertsey, M	-	3,853	3,853	Natashquan 1, R	-	639	639
Entrelacs, M	-	732	732	Pakuashipi, S-E	-	242	242
Lac-des-Dix-Milles, UNO	-	-	-	Petit-Mécatina, UNO	-	-	-
Lac-Devenyns, UNO	-	4	4	Rivière-au-Tonnerre, M	-	476	476
Lac-du-Taureau, UNO	-	-	-	Rivière-Saint-Jean, M	-	319	319
Lac-Legendre, UNO	-	-	-	Saint-Augustin, M	-	683	683
Lac-Matawin, UNO	-	12	12				
Lac-Minaki, UNO	-	-	-	Mirabel	10,509	12,180	22,689
Lac-Santé, UNO	-	-	-	Mirabel, V	10,509	12,180	22,689
Manouane, R	-	1,416	1,416				
Notre-Dame-de-la-Merci, M	-	726	726	Montcalm	8,311	29,742	38,053
Rawdon, CT	-	4,399	4,399	Laurentides, V	2,703	-	2,703
Rawdon, VL	3,855	-	3,855	Saint-Alexis, P	-	755	755
Saint-Alphonse-Rodriguez, M	-	2,461	2,461	Saint-Alexis, VL	-	503	503
Saint-Côme, P	-	1,921	1,921	Saint-Calixte, M	-	4,681	4,681
Saint-Damien, P	-	1,760	1,760	Saint-Esprit, P	-	1,908	1,908
Saint-Donat, M	1,396	1,866	3,262	Saint-Jacques, P	-	1,554	1,554
Saint-Félix-de-Valois, P	-	3,912	3,912	Saint-Jacques, VL	2,261	-	2,261
Saint-Félix-de-Valois, VL	1,530	-	1,530	Saint-Liguori, P	-	1,730	1,730
Saint-Guillaume-Nord, UNO	-	71	71	Saint-Lin, M	1,953	7,383	9,336
Saint-Jean-de-Matha, M	-	3,624	3,624	Saint-Roch-de-l'Achigan, P	-	4,305	4,305
Saint-Michel-des-Saints, M	1,631	708	2,339	Saint-Roch-Ouest, M	-	350	350
Saint-Zénon, P	-	1,146	1,146	Sainte-Julienne, P	1,394	5,384	6,778
Sainte-Béatrix, M	-	1,617	1,617	Sainte-Marie-Salomé, P	-	1,189	1,189
Sainte-Émilie-de-l'Énergie, M	-	1,437	1,437				
Sainte-Marcelline-de-Kildare, M	-	1,221	1,221	Montmagny	9,687	14,107	23,794
				Berthier-sur-Mer, P	-	1,227	1,227
Mékinac	4,081	9,399	13,480	Cap-Saint-Ignace, M	-	3,078	3,078
Boucher, M	-	454	454	Lac-Frontière, M	-	174	174
Grandes-Piles, VL	-	371	371	Montmagny, V	9,687	2,198	11,885
Hérouxville, P	-	1,314	1,314	Notre-Dame-du-Rosaire, M	-	394	394
Lac-aux-Sables, P	-	1,441	1,441	Saint-Antoine-de-l'Isle-aux-Grues, P	-	176	176
Lac-Boulé, UNO	-	-	-	Saint-Fabien-de-Panet, P	-	1,061	1,061
Lac-Masketsi, UNO	-	4	4	Saint-François-de-la-Rivière-du-Sud, M	-	1,609	1,609
Lac-Normand, UNO	-	1	1	Saint-Just-de-Bretenières, M	-	881	881
Notre-Dame-de-Montauban, M	-	909	909	Saint-Paul-de-Montminy, M	-	931	931
Rivière-de-la-Savane, UNO	-	-	-	Saint-Pierre-de-la-Rivière-du-Sud, P	-	889	889
Saint-Adelphe, P	-	1,014	1,014				
Saint-Roch-de-Mékinac, P	-	298	298				
Saint-Séverin, P	-	976	976				

See note(s), endnote(s) and abbreviation(s) at the end of the publication. - Voir note, note(s) de fin de document et abréviation(s) à la fin de la publication.

Table 18. Urban and Rural Population, for Census Divisions and Census Subdivisions (Municipalities) (2), 1996 Census - 100% Data

Tableau 18. Population urbaine et rurale, divisions de recensement et subdivisions de recensement (municipalités) (2), recensement de 1996 - données intégrales

	Population				Population		
	Urban Urbaine	Rural Rurale	Total Totale		Urban Urbaine	Rural Rurale	Total Totale
Sainte-Apolline-de-Patton, P	-	705	705	Whapmagoostui, TR	-	626	626
Sainte-Euphémie-sur-Rivière-du-Sud, M	-	376	376	Pabok	3,435	17,905	21,340
Sainte-Lucie-de-Beaugard, M	-	408	408	Chandler, V	2,429	929	3,358
Nicolet-Yamaska	7,214	16,459	23,673	Grande-Rivière, V	1,006	2,882	3,888
Aston-Jonction, VL	-	214	214	Mont-Alexandre, UNO	-	-	-
Baie-du-Febvre, M	-	1,196	1,196	Newport, M	-	2,029	2,029
Grand-Saint-Esprit, M	-	499	499	Pabos, M	-	1,488	1,488
La Visitation-de-Yamaska, M	-	400	400	Pabos Mills, M	-	1,578	1,578
Nicolet, V	4,352	-	4,352	Percé, V	-	3,993	3,993
Nicolet-Sud, M	-	367	367	Port-Daniel, M	-	1,755	1,755
Notre-Dame-de-Pierreville, P	-	813	813	Saint-François-de-Pabos, M	-	708	708
Odanak 12, R	-	392	392	Sainte-Germaine-de-l'Anse-aux-Gascons, P	-	1,281	1,281
Pierreville, VL	976	-	976	Sainte-Thérèse-de-Gaspé, M	-	1,262	1,262
Saint-Célestin, M	-	670	670	Papineau	5,836	14,496	20,332
Saint-Célestin, VL	-	756	756	Boileau, M	-	228	228
Saint-Elphège, P	-	321	321	Bowman, M	-	516	516
Saint-François-du-Lac, P	-	1,095	1,095	Chénéville, VL	-	646	646
Saint-François-du-Lac, VL	907	-	907	Duhamel, M	-	321	321
Saint-Jean-Baptiste-de-Nicolet, P	-	3,076	3,076	Fassett, M	-	500	500
Saint-Léonard-d'Aston, M	979	1,237	2,216	Lac-des-Écorces, UNO	-	-	-
Saint-Raphaël-Partie-Sud, P	-	219	219	Lac-des-Plages, M	-	380	380
Saint-Thomas-de-Pierreville, P	-	705	705	Lac-Simon, M	-	667	667
Saint-Wenceslas, M	-	1,170	1,170	Lochaber, CT	-	510	510
Saint-Zéphirin-de-Courval, P	-	796	796	Lochaber-Partie-Ouest, CT	-	477	477
Sainte-Eulalie, M	-	879	879	Mayo, M	-	401	401
Sainte-Monique, P	-	438	438	Montebello, VL	-	1,066	1,066
Sainte-Monique, VL	-	192	192	Montpellier, M	-	835	835
Sainte-Perpétue, P	-	1,024	1,024	Mulgrave-et-Derry, CU	-	250	250
Nord-du-Québec	15,917	22,478	38,395	Namur, M	-	543	543
Akulivik, TI	-	-	-	Notre-Dame-de-Bon-Secours-Partie-Nord, P	-	273	273
Akulivik, VN	-	411	411	Notre-Dame-de-la-Paix, P	-	688	688
Aupaluk, TI	-	-	-	Papineauville, VL	1,628	-	1,628
Aupaluk, VN	-	159	159	Plaisance, M	-	992	992
Baie-d'Hudson, UNO	-	-	-	Ripon, CT	-	714	714
Baie-James, M	-	1,978	1,978	Ripon, VL	-	601	601
Chapais, V	2,030	-	2,030	Saint-André-Avellin, P	-	1,588	1,588
Chibougamau, V	8,243	421	8,664	Saint-André-Avellin, VL	1,710	-	1,710
Chisasibi, TR	-	3,251	3,251	Saint-Émile-de-Suffolk, M	-	433	433
Chisasibi, VC	-	-	-	Saint-Sixte, M	-	456	456
Eastmain, TR	-	527	527	Sainte-Angélique, P	-	634	634
Eastmain, VC	-	-	-	Thurso, V	2,498	-	2,498
Fort-Rupert, VC	-	-	-	Val-des-Bois, M	-	668	668
Inukjuak, VN	-	1,184	1,184	Vinoy, M	-	109	109
Inukjuak, TI	-	-	-	Pontiac	3,821	11,755	15,576
Ivujuvik, VN	-	274	274	Alleyne-et-Cawood, CU	-	185	185
Kangiqsuaq, TI	-	-	-	Bristol, CT	-	1,129	1,129
Kangiqsuaq, VN	-	648	648	Bryson, VL	-	753	753
Kangiqsuaq, TI	-	-	-	Campbell's Bay, VL	-	874	874
Kangiqsuaq, VN	-	479	479	Chapeau, VL	-	442	442
Kangirsuk, TI	-	-	-	Chichester, CT	-	462	462
Kangirsuk, VN	-	394	394	Clarendon, CT	-	1,474	1,474
Kuujuuaq, TI	-	-	-	Fort-Coulonge, VL	1,716	-	1,716
Kuujuuaq, VN	-	1,726	1,726	Grand-Calumet, CT	-	774	774
Kuujuuarapik, VN	-	579	579	L'Isle-aux-Allumettes, CT	-	590	590
Lebel-sur-Quévillon, V	3,406	10	3,416	L'Isle-aux-Allumettes-Partie-Est, CT	-	450	450
Matagami, V	2,238	5	2,243	Lac-Milgaut, UNO	-	-	-
Mistassini, VC	-	-	-	Leslie-Clapham-et-Huddersfield, CU	-	1,002	1,002
Mistassini, TR	-	2,334	2,334	Litchfield, CT	-	484	484
Nemiscau, TR	-	487	487	Mansfield-et-Pontefract, CU	473	1,642	2,115
Nemiscau, VC	-	-	-	Portage-du-Fort, VL	-	289	289
Ouje-Bougoumou, S-E	-	478	478	Rapides-des-Joachims, M	-	185	185
Poste-de-la-Baleine, VC	-	-	-	Shawville, VL	1,632	-	1,632
Puvirnituq, VN	-	1,169	1,169	Sheen-Esher-Aberdeen-et-Malakoff, CU	-	127	127
Quaqtaq, TI	-	-	-	Thorne, CT	-	397	397
Quaqtaq, VN	-	257	257	Waltham-et-Bryson, CU	-	496	496
Rivière-Koksoak, UNO	-	-	-	Portneuf	20,375	24,810	45,185
Salluit, TI	-	-	-	Cap-Santé, M	1,518	1,097	2,615
Salluit, VN	-	929	929	Deschambault, M	-	1,240	1,240
Schefferville, VK	-	-	-	Donnacona, V	4,944	795	5,739
Tasiujaq, TI	-	-	-	Gronaines, M	-	718	718
Tasiujaq, VN	-	191	191	Lac-Blanc, UNO	-	-	-
Umiujaq, VN	-	315	315	Lac-Lapeyrère, UNO	-	-	-
Wasaganish, TR	-	1,548	1,548				
Waswanipi, TR	-	1,085	1,085				
Waswanipi, VC	-	-	-				
Wemindji, TR	-	-	-				
Wemindji, VC	-	1,013	1,013				

See note(s), endnote(s) and abbreviation(s) at the end of the publication. - Voir note, note(s) de fin de document et abréviation(s) à la fin de la publication.

Table 18. Urban and Rural Population, for Census Divisions and Census Subdivisions (Municipalities) (2), 1986 Census - 100% Data

Tableau 18. Population urbaine et rurale; divisions de recensement et subdivisions de recensement (municipalités) (2), recensement de 1986 - données intégrales

	Population				Population		
	Urban Urbaine	Rural Rurale	Total Totale		Urban Urbaine	Rural Rurale	Total Totale
Lac-Sergent, V	-	198	198	Candiac, V	11,805	-	11,805
Linton, UNO	-	-	-	Châteauguay, V	41,423	-	41,423
Neuville, VL	-	1,013	1,013	Delson, V	6,703	-	6,703
Notre-Dame-de-Portneuf, P	1,258	469	1,727	Kahnawake 14 R, R	1	1	1
Pointe-aux-Trembles, P	-	2,248	2,248	La Prairie, V	15,285	1,843	17,128
Pont-Rouge, VL	4,676	-	4,676	Léry, V	2,410	-	2,410
Portneuf, V	1,470	-	1,470	Mercier, V	8,304	755	9,059
Rivière-à-Pierre, M	-	694	694	Saint-Constant, V	19,305	2,628	21,933
Saint-Alban, M	-	1,159	1,159	Saint-Isidore, P	-	2,401	2,401
Saint-Basile, P	-	840	840	Saint-Mathieu, M	-	1,925	1,925
Saint-Basile-Sud, VL	1,217	467	1,684	Saint-Philippe, P	386	3,270	3,656
Saint-Casimir, M	-	1,347	1,347	Sainte-Catherine, V	13,724	-	13,724
Saint-Casimir, P	-	436	436	Rouville	12,074	21,016	33,090
Saint-Gilbert, P	-	323	323	L'Ange-Gardien, VL	-	599	599
Saint-Léonard-de-Portneuf, M	-	988	988	Marieville, V	5,510	-	5,510
Saint-Marc-des-Carrières, VL	1,917	1,038	2,955	Notre-Dame-de-Bon-Secours, M	-	1,516	1,516
Saint-Raymond, V	3,375	5,358	8,733	Richelieu, V	3,195	-	3,195
Saint-Thuribe, P	-	360	360	Rougemont, VL	-	1,237	1,237
Saint-Ubalde, M	-	1,540	1,540	Saint-Ange-Gardien, P	-	1,312	1,312
Sainte-Christine-d'Auvergne, M	-	337	337	Saint-Césaire, P	-	1,945	1,945
Sainte-Jeanne-de-Pont-Rouge, M	-	2,145	2,145	Saint-Césaire, V	2,990	-	2,990
Rimouski-Neigette	35,099	17,578	52,677	Saint-Jean-Baptiste, P	-	2,913	2,913
Esprit-Saint, M	-	472	472	Saint-Mathias-sur-Richelieu, M	379	3,635	4,014
Grand-Lac-Touradi, UNO	-	-	-	Saint-Michel-de-Rougemont, P	-	1,463	1,463
La Trinité-des-Monts, P	-	283	283	Saint-Paul-d'Abbotsford, P	-	2,789	2,789
Lac-Huron, UNO	-	3	3	Sainte-Angèle-de-Monnoir, P	-	1,481	1,481
Le Bic, M	1,354	1,645	2,999	Sainte-Marie-de-Monnoir, P	-	2,126	2,126
Mont-Label, M	-	355	355	Rouyn-Noranda	25,784	16,854	42,638
Pointe-au-Père, V	-	4,145	4,145	Arntfield, M	-	433	433
Rimouski, V	30,476	1,297	31,773	Beaudry, M	-	1,139	1,139
Rimouski-Est, VL	2,119	-	2,119	Bellecombe, M	-	755	755
Saint-Anaclet-de-Lessard, P	-	2,546	2,546	Cadillac, V	-	930	930
Saint-Eugène-de-Ladrière, P	-	479	479	Cloutier, M	-	356	356
Saint-Fabien, P	1,150	688	1,838	D'Alembert, M	-	810	810
Saint-Marcellin, P	-	313	313	Destor, M	-	445	445
Saint-Narcisse-de-Rimouski, P	-	996	996	Évain, M	2,598	1,294	3,892
Saint-Valérien, P	-	830	830	Lac-Dufault, M	-	978	978
Sainte-Blandine, P	-	2,114	2,114	Lac-Montanier, UNO	-	-	-
Sainte-Odile-sur-Rimouski, P	-	1,412	1,412	Lac-Surimau, UNO	-	7	7
Rivière-du-Loup	14,721	17,399	32,120	McWatters, M	-	1,914	1,914
Cacouna, R	-	-	-	Montbellard, M	-	677	677
L'Isle-Verte, VL	-	971	971	Rapide-des-Cèdres, UNO	-	-	-
Notre-Dame-des-Sept-Douleurs, P	-	42	42	Rollot, M	-	408	408
Notre-Dame-du-Portage, P	-	1,209	1,209	Rouyn-Noranda, V	23,186	5,633	28,819
Rivière-du-Loup, V	14,721	-	14,721	Saint-Joseph-de-Clérisy, M	-	538	538
Saint-Antoine, P	-	3,368	3,368	Saint-Norbert-de-Mont-Brun, M	-	537	537
Saint-Arsène, P	-	1,198	1,198	Sept-Rivières - Cantapiscou	32,756	8,149	40,905
Saint-Cyprien, M	-	1,274	1,274	Cantapiscou, UNO	-	-	-
Saint-Epiphanie, M	-	895	895	Fermont, V	3,232	2	3,234
Saint-François-Xavier-de-Viger, M	-	305	305	Gallix, M	-	616	616
Saint-Georges-de-Cacouna, P	-	664	664	Kawawachikamach, TR	-	487	487
Saint-Georges-de-Cacouna, VL	-	1,130	1,130	Lac-Juillet, UNO	-	-	-
Saint-Hubert, P	-	1,374	1,374	Lac-Yacher, UNO	-	-	-
Saint-Jean-Baptiste-de-l'Isle-Verte, M	-	596	596	Lac-Walker, UNO	-	128	128
Saint-Modeste, P	-	891	891	Malotenan 27A, R	-	1,004	1,004
Saint-Patrice-de-la-Rivière-du-Loup, P	-	3,080	3,080	Matimekosk, R	-	147	147
Saint-Paul-de-la-Croix, P	-	402	402	Moisie, V	-	897	897
Whitworth, R	-	-	-	Port-Cartier, V	5,250	1,820	7,070
Robert-Cliche	6,991	11,721	18,712	Rivière-Mouchalagane, UNO	-	-	-
Beauceville, V	3,751	-	3,751	Rivière-Nipissis, UNO	-	-	-
Saint-Alfred, M	-	467	467	Rivière-Pentecôte, M	-	640	640
Saint-François-de-Beauce, M	-	1,357	1,357	Schefferville, V	-	578	578
Saint-François-Ouest, M	-	1,263	1,263	Sept-Îles, V	23,394	1,830	25,224
Saint-Frédéric, P	-	1,006	1,006	Uashat, R	880	-	880
Saint-Joseph-de-Beauce, P	-	1,121	1,121	Sherbrooke	115,175	17,255	132,430
Saint-Joseph-de-Beauce, V	3,240	-	3,240	Ascot, M	6,723	1,940	8,663
Saint-Joseph-des-Érables, M	-	455	455	Deauville, VL	550	2,049	2,599
Saint-Jules, P	-	537	537	Fleurimont, V	12,870	3,392	16,262
Saint-Odilon-de-Cranbourne, P	-	1,448	1,448	Lennoxville, V	4,036	-	4,036
Saint-Séverin, P	-	272	272	Rock Forest, V	14,210	2,394	16,604
Saint-Victor, VL	-	1,253	1,253	Saint-Élie-d'Orford, M	-	6,148	6,148
Saint-Victor-de-Tring, M	-	1,155	1,155	Sherbrooke, V	76,786	-	76,786
Tring-Jonction, VL	-	1,387	1,387	Waterville, V	-	1,332	1,332
Roussillon †	119,345	12,822	132,167	Témiscamingue	4,877	13,150	18,027
				Angliers, VL	-	306	306

See note(s), endnote(s) and abbreviation(s) at the end of the publication. - Voir nota, note(s) de fin de document et abréviation(s) à la fin de la publication.

Table 18. Urban and Rural Population, for Census Divisions and Census Subdivisions (Municipalities) (2), 1996 Census - 100% Data

Tableau 18. Population urbaine et rurale, divisions de recensement et subdivisions de recensement (municipalités) (2), recensement de 1996 - données intégrales

	Population				Population		
	Urban Urbaine	Rural Rurale	Total Totale		Urban Urbaine	Rural Rurale	Total Totale
Béarn, M	-	973	973	L'Île-Cadieux, V	-	121	121
Belleterre, V	-	395	395	L'Île-Perrot, V	9,178	-	9,178
Duhamel-Ouest, M	-	671	671	Les Cèdres, M	-	4,641	4,641
Fugèreville, M	-	376	376	Les Coteaux, M	1,779	1,064	2,843
Guérin, CT	-	297	297	Notre-Dame-de-l'Île-Perrot, P	3,392	3,667	7,059
Hunter's Point, S-E	-	3	3	Pincourt, V	10,023	-	10,023
Kebaowek, R	-	205	205	Pointe-des-Cascades, VL	-	910	910
Kipawa, M	-	549	549	Pointe-Fortune, VL	-	451	451
Laforce, M	-	295	295	Rigaud, M	2,448	3,609	6,057
Latulippe-et-Gaboury, CU	-	351	351	Rivière-Beaudette, M	-	1,381	1,381
Laverlochère, P	-	813	813	Saint-Clet, M	-	1,524	1,524
Lorrainville, M	-	1,507	1,507	Saint-Lazare, P	6,744	4,449	11,193
Moffet, M	-	226	226	Saint-Polycarpe, M	-	1,676	1,676
Nédelec, CT	-	474	474	Saint-Télesphore, P	-	805	805
Notre-Dame-du-Nord, M	-	1,250	1,250	Saint-Zotique, VL	-	3,683	3,683
Rémigny, M	-	364	364	Sainte-Justine-de-Newton, P	-	934	934
Rivière-Kipawa, UNO	-	92	92	Sainte-Marthe, M	-	1,090	1,090
Saint-Bruno-de-Guigues, M	-	1,117	1,117	Terrasse-Vaudreuil, M	1,977	-	1,977
Saint-Édouard-de-Fabre, P	-	734	734	Très-Saint-Rédempteur, P	-	622	622
Saint-Eugène-de-Guigues, M	-	423	423	Vaudreuil-Dorion, V	16,021	2,445	18,466
Témiscaming, V	2,022	1,090	3,112	Vaudreuil-sur-le-Lac, VL	928	-	928
Timiskaming 19, R	-	478	478				
Ville-Marie, V	2,855	-	2,855	Ontario †	8,958,741	1,794,832	10,753,573
Winneway, S-E	-	161	161				
Témiscouata	7,277	15,805	23,082	Algoma District †	95,065	30,390	125,455
Auclair, M	-	546	546	Algoma, Unorganized, North Part, UNO	-	7,383	7,383
Biencourt, M	-	675	675	Algoma, Unorganized, South East Part, UNO	-	-	-
Cabano, V	2,513	573	3,086	Algoma, Unorganized, South Part, UNO	-	-	-
Dégellis, V	2,152	1,285	3,437	Blind River, T	3,152	-	3,152
Lac-des-Aigles, M	-	644	644	Bruce Mines, T	-	653	653
Lejeune, M	-	371	371	Day and Bright Additional, TP	-	217	217
Notre-Dame-du-Lac, V	1,560	633	2,193	Dubreuilville, TP	-	990	990
Packington, P	-	637	637	Elliot Lake, C	13,328	260	13,588
Pohénégamook, V	-	3,259	3,259	Garden River 14 †, R	†	†	†
Rivière-Bleue, M	1,052	465	1,517	Goulais Bay 15A †, R	†	†	†
Saint-Athanase, M	-	391	391	Gros Cap 49 †, R	†	†	†
Saint-Elzéar, M	-	374	374	Hilton, TP	-	255	255
Saint-Eusèbe, P	-	662	662	Hilton Beach, VL	-	213	213
Saint-Honoré, M	-	838	838	Hornepayne, TP	1,458	22	1,480
Saint-Jean-de-la-Lande, M	-	323	323	Iron Bridge, VL	-	777	777
Saint-Juste-du-Lac, M	-	654	654	Jocelyn, TP	-	294	294
Saint-Louis-du-Hal Hal, P	-	1,471	1,471	Johnson, TP	-	729	729
Saint-Marc-du-Lac-Long, P	-	486	486	Laird, TP	-	1,073	1,073
Saint-Michel-du-Squatec, P	-	1,380	1,380	Macdonald, Meredith and Aberdeen Additional, TP	-	1,521	1,521
Saint-Pierre-de-Lamy, M	-	138	138	Michigan, TP	3,690	455	4,145
Thérèse-De Blainville	109,755	9,485	119,240	Missanabie 62, R	-	-	-
Blainville, V	24,821	4,782	29,603	Mississagi River 8, R	-	328	328
Bois-des-Filion, V	7,124	-	7,124	North Shore, TP	-	678	678
Boisbriand, V	25,227	-	25,227	Plummer Additional, TP	-	693	693
Lorraine, V	8,876	-	8,876	Prince, TP	-	971	971
Rosemere, V	12,025	-	12,025	Rankin Location 15D †, R	†	†	†
Sainte-Anne-des-Plaines, V	8,205	4,703	12,908	Sagamok †, R	†	†	†
Sainte-Thérèse, V	23,477	-	23,477	Sault Ste. Marie, C	71,952	8,102	80,054
Vallée-de-l'Or	32,564	11,825	44,389	Serpent River 7, R	-	295	295
Belcourt, M	-	285	285	Shedden, TP	-	899	899
Dubuisson, M	-	1,655	1,655	St. Joseph, TP	-	1,235	1,235
Grand-Lac-Victoria, S-E	-	214	214	Tarbutt and Tarbutt Additional, TP	-	442	442
Lac-Bricault, UNO	-	-	-	Thessalon, T	1,485	-	1,485
Lac-Fouillac, UNO	-	174	174	Thessalon, TP	-	758	758
Lac-Granet, UNO	-	6	6	Thessalon 12 †, R	†	†	†
Lac-Mingo, UNO	-	-	-	Thompson, TP	-	125	125
Lac-Quentin, UNO	-	-	-	White River, TP	-	1,022	1,022
Lac-Simon, R	-	914	914				
Malartic, V	4,033	121	4,154	Brant County †	97,400	17,164	114,564
Matchi-Manitou, UNO	-	241	241	Brantford, C	84,764	-	84,764
Réservoir-Dozois, UNO	-	-	-	Brantford, TP	-	6,487	6,487
Rivière-Héva, M	-	1,096	1,096	Burford, TP	1,748	4,110	5,858
Senneterre, P	-	1,169	1,169	New Credit (Part) 40A †, R	†	†	†
Senneterre, V	3,121	367	3,488	Oakland, TP	-	1,377	1,377
Sullivan, M	2,234	1,078	3,312	Onondaga, TP	-	1,650	1,650
Val-d'Or, V	23,176	1,109	24,285	Paris, T	8,987	-	8,987
Val-Senneville, M	-	2,408	2,408	Six Nations (Part) 40 †, R	†	†	†
Vassan, M	-	988	988	South Dumfries, TP	1,901	3,540	5,441
Vaudreuil-Soulanges	57,516	37,802	95,318				
Coteau-du-Lac, M	1,207	3,753	4,960	Bruce County †	30,652	35,028	65,680
Hudson, V	3,819	977	4,796	Albemarle, TP	-	1,217	1,217

See note(s), endnote(s) and abbreviation(s) at the end of the publication. - Voir nota, note(s) de fin de document et abréviation(s) à la fin de la publication.

Table 18. Urban and Rural Population, for Census Divisions and Census Subdivisions (Municipalities) (2), 1996 Census - 100% Data

Tableau 18. Population urbaine et rurale, divisions de recensement et subdivisions de recensement (municipalités) (2), recensement de 1996 - données intégrales

	Population				Population		
	Urban Urbaine	Rural Rurale	Total Totale		Urban Urbaine	Rural Rurale	Total Totale
Amabel, TP	-	3,917	3,917	Uxbridge, TP	5,864	10,018	15,882
Arran, TP	-	1,707	1,707	Whitby, T	71,127	2,667	73,794
Brant, TP	-	3,455	3,455	Elgin County	48,223	30,936	79,159
Bruce, TP	-	1,510	1,510	Aldborough, TP	1,165	2,877	4,042
Carrick, TP	-	2,431	2,431	Aylmer, T	7,018	-	7,018
Chesley, T	1,904	-	1,904	Bayham, TP	-	4,721	4,721
Culross, TP	-	1,638	1,638	Belmont, VL	1,632	-	1,632
Eastnor, TP	-	1,443	1,443	Dunwich, TP	-	2,288	2,288
Elderslie, TP	-	1,231	1,231	Dutton, VL	1,315	-	1,315
Greenock, TP	-	1,672	1,672	Malahide, TP	-	6,255	6,255
Hepworth, VL	-	470	470	Port Burwell, VL	-	1,023	1,023
Huron, TP	-	3,792	3,792	Port Stanley, VL	2,499	-	2,499
Kincardine, T	6,620	-	6,620	South Dorchester, TP	-	1,899	1,899
Kincardine, TP	-	2,954	2,954	Southwold, TP	-	4,282	4,282
Kinloss, TP	-	1,277	1,277	Springfield, VL	-	741	741
Lindsay, TP	-	500	500	St. Thomas, C	32,275	-	32,275
Lion's Head, VL	-	550	550	Vienna, VL	-	490	490
Lucknow, VL	1,215	-	1,215	West Lorne, VL	1,531	-	1,531
Mildmay, VL	1,110	-	1,110	Yarmouth, TP	788	6,360	7,148
Neyaashinimiging f, R	f	f	f	Essex County	289,283	61,046	350,329
Paisley, VL	1,106	-	1,106	Amherstburg, T	10,245	-	10,245
Port Elgin, T	7,041	-	7,041	Anderdon, TP	-	5,730	5,730
Saugeen, TP	-	1,892	1,892	Belle River, T	4,531	-	4,531
Saugeen 29, R	-	638	638	Colchester North, TP	-	4,000	4,000
Southampton, T	3,151	-	3,151	Colchester South, TP	1,960	3,886	5,846
St. Edmunds, TP	-	1,007	1,007	Essex, T	6,785	-	6,785
Tara, VL	-	903	903	Gosfield North, TP	-	4,768	4,768
Teeswater, VL	1,069	-	1,069	Gosfield South, TP	2,460	5,190	7,650
Tiverton, VL	-	824	824	Harrow, T	2,806	-	2,806
Walkerton, T	5,036	-	5,036	Kingsville, T	5,991	-	5,991
Warton, T	2,400	-	2,400	LaSalle, T	14,463	6,103	20,566
Cochrane District	57,766	25,474	93,240	Leamington, T	16,188	-	16,188
Abitibi 70, R	-	92	92	Maldstone, TP	6,818	4,952	11,770
Black River-Matheson, TP	-	3,220	3,220	Malden, TP	-	3,298	3,298
Cochrane, T	4,443	-	4,443	Mersea, T	614	8,587	9,201
Cochrane, Unorganized, North Part, UNO	840	3,347	4,187	Pelee, TP	-	283	283
Cochrane, Unorganized, South East Part, UNO	-	29	29	Rochester, TP	-	4,458	4,458
Cochrane, Unorganized, South West Part, UNO	-	2	2	Sandwich South, TP	1,091	5,527	6,618
Constance Lake 92, R	-	596	596	St. Clair Beach, VL	3,705	-	3,705
Factory Island 1, R	1,286	-	1,286	Tecumseh, T	12,828	-	12,828
Fauquier-Strickland, TP	-	684	684	Tilbury North, TP	1,104	2,487	3,591
Flying Post 73, R	-	-	-	Tilbury West, TP	-	1,777	1,777
Fort Albany (Part) 67, R	-	601	601	Windsor, C	197,694	-	197,694
Glackmeyer, TP	-	1,092	1,092	Frontenac County	100,895	35,470	136,365
Hearst, T	4,430	1,619	6,049	Barrie, TP	-	822	822
Iroquois Falls, T	4,403	1,311	5,714	Bedford, TP	-	1,112	1,112
Kapuskasing, T	9,291	745	10,036	Clarendon and Miller, TP	-	545	545
Mattice-Vai Coté, TP	-	935	935	Hinchenbrooke, TP	-	1,328	1,328
Moonbeam, TP	-	1,322	1,322	Howe Island, TP	-	481	481
Moose Factory 68, R	-	-	-	Kennebec, TP	-	968	968
Moosonee Development Area Board, TP	1,939	-	1,939	Kingston, C	55,947	-	55,947
New Post 69, R	-	-	-	Kingston, TP	37,823	5,933	43,756
New Post 69A, R	-	71	71	Loughborough, TP	-	5,046	5,046
Opasatika, TP	-	349	349	Olden, TP	-	906	906
Smooth Rock Falls, T	-	1,982	1,982	Oso, TP	-	1,413	1,413
Timmins, C	41,134	6,365	47,499	Palmerston and North and South	-	-	-
Val Rita-Harty, TP	-	1,112	1,112	Canonto, TP	-	406	406
Dufferin County	28,936	16,721	45,657	Pittsburgh, TP	7,125	5,777	12,902
Amaranth, TP	-	3,450	3,450	Portland, TP	-	5,085	5,085
East Garafraxa, TP	-	2,084	2,084	Storrington, TP	-	4,468	4,468
East Luther Grand Valley, TP	1,611	1,162	2,773	Wolfe Island, TP	-	1,180	1,180
Melancthon, TP	-	2,607	2,607	Grey County	40,449	47,183	87,632
Mono, TP	2,037	4,515	6,552	Artemesia, TP	-	2,881	2,881
Mulmur, TP	-	2,903	2,903	Bentlnck, TP	-	3,597	3,597
Orangeville, T	21,498	-	21,498	Chatsworth, VL	-	522	522
Shelburne, T	3,790	-	3,790	Collingwood, TP	-	3,904	3,904
Durham Regional Municipality †	399,504	59,112	458,616	Derby, TP	-	2,891	2,891
Ajax, T	62,728	1,702	64,430	Dundalk, VL	1,776	-	1,776
Brock, TP	5,027	6,678	11,705	Durham, T	2,641	-	2,641
Clarington, T	42,661	17,954	60,615	Egremont, TP	-	2,679	2,679
Oshawa, C	132,389	1,975	134,364	Euphrasia, TP	-	1,513	1,513
Pickering, T	73,689	5,300	78,989	Flesherton, VL	-	625	625
Scugog, TP	6,019	12,818	18,837	Gleneig, TP	-	2,136	2,136
Scugog 34 f, R	f	f	f	Hanover, T	6,844	-	6,844
				Holland, TP	-	2,904	2,904
				Keppel, TP	-	4,042	4,042

See note(s), endnote(s) and abbreviation(s) at the end of the publication. - Voir nota, note(s) de fin de document et abréviation(s) à la fin de la publication.

Table 18. Urban and Rural Population, for Census Divisions and Census Subdivisions (Municipalities) (2), 1996 Census - 100% Data

Tableau 18. Population urbaine et rurale, divisions de recensement et subdivisions de recensement (municipalités) (2), recensement de 1996 - données intégrales

	Population				Population		
	Urban Urbaine	Rural Rurale	Total Totale		Urban Urbaine	Rural Rurale	Total Totale
Markdale, VL	1,354	-	1,354	Tyendinaga, TP	-	3,549	3,549
Meaford, T	4,681	-	4,681	Tyendinaga Mohawk Territory †, R	†	†	†
Neustadt, VL	-	568	568	Wollaston, TP	-	719	719
Normanby, TP	-	2,678	2,678	Muron County	24,317	35,903	60,220
Osprey, TP	-	2,247	2,247	Ashfield, TP	-	1,885	1,885
Owen Sound, C	21,390	-	21,390	Bayfield, VL	-	833	833
Proton, TP	-	2,005	2,005	Blyth, VL	-	991	991
Sarawak, TP	-	2,832	2,832	Brussels, VL	1,131	-	1,131
Shallow Lake, VL	-	491	491	Clinton, T	3,216	-	3,216
St. Vincent, TP	-	2,610	2,610	Colborne, TP	-	2,182	2,182
Sullivan, TP	-	2,852	2,852	East Wawanosh, TP	-	1,167	1,167
Sydenham, TP	-	3,206	3,206	Exeter, T	4,472	-	4,472
Thornbury, T	1,763	-	1,763	Goderich, T	7,553	-	7,553
Waldimand-Norfolk Regional Municipality †	44,589	57,986	102,575	Goderich, TP	-	2,768	2,768
Delhi, TP	4,155	12,366	16,521	Grey, TP	-	2,036	2,036
Dunnville, T	5,649	6,822	12,471	Hay, TP	-	2,254	2,254
Haldimand, T	10,417	11,711	22,128	Hensall, VL	1,187	-	1,187
Nanticoke, C	10,103	13,382	23,485	Howick, TP	-	3,685	3,685
New Credit (Part) 40A †, R	†	†	†	Hullett, TP	-	1,878	1,878
Norfolk, TP	-	12,590	12,590	McKillop, TP	-	1,363	1,363
Simcoe, T	14,265	1,115	15,380	Morris, TP	-	1,732	1,732
Six Nations (Part) 40 †, R	†	†	†	Seaforth, T	2,302	-	2,302
Haliburton County	-	15,321	15,321	Stanley, TP	-	1,714	1,714
Anson, Hindon and Minden, TP	-	3,459	3,459	Stephen, TP	1,515	-	4,222
Bicroft, TP	-	634	634	Tuckersmith, TP	-	3,105	3,105
Cardiff, TP	-	733	733	Turnberry, TP	-	1,772	1,772
Dysart and Others, TP	-	5,380	5,380	Usborne, TP	-	1,535	1,535
Glamorgan, TP	-	632	632	West Wawanosh, TP	-	1,410	1,410
Lutterworth, TP	-	927	927	Wingham, T	2,941	-	2,941
Monmouth, TP	-	919	919	Zurich, VL	-	886	886
Sherborne and Others, TP	-	487	487	Kenora District †	25,005	38,330	63,335
Snowdon, TP	-	950	950	Attawapiskat 91A, R	1,258	-	1,258
Stanhope, TP	-	1,200	1,200	Barclay, TP	-	1,578	1,578
Halton Regional Municipality	315,212	24,663	339,875	Bearskin Lake, R	-	428	428
Burlington, C	133,188	3,788	136,976	Big Trout Lake †, R	†	†	†
Halton Hills, T	33,825	8,565	42,390	Cat Lake 63C, R	-	275	275
Milton, T	22,736	9,368	32,104	Deer Lake, R	-	628	628
Oakville, T	125,463	2,942	128,405	Dryden, T	6,711	-	6,711
Hamilton-Wentworth Regional Municipality	428,202	39,597	467,799	Eagle Lake 27, R	-	181	181
Ancaster, T	17,550	5,853	23,403	Ear Falls, TP	-	1,170	1,170
Dundas, T	23,125	-	23,125	English River 21, R	-	468	468
Flamborough, T	11,560	22,477	34,037	Fort Albany (Part) 67, R	-	1,004	1,004
Glanbrook, TP	767	9,797	10,564	Fort Hope 64, R	-	801	801
Hamilton, C	322,352	-	322,352	Fort Severn 89, R	-	362	362
Stoney Creek, C	52,848	1,470	54,318	Golden, TP	1,446	-	2,248
Hastings County †	72,808	45,936	118,744	Ignace, TP	-	1,782	1,782
Bancroft, VL	-	2,554	2,554	Islington 29, R	-	598	598
Bangor, Wicklow and McClure, TP	-	1,154	1,154	Jaffray and Melick, T	-	4,244	4,244
Belleville, C	37,083	-	37,083	Kasabonika Lake, R	-	520	520
Carlow, TP	-	430	430	Kee-Way-Win, S-E	-	237	237
Deloro, VL	-	183	183	Keewatin, T	2,058	-	2,058
Deseronto, T	1,811	-	1,811	Kenora, T	10,063	-	10,063
Dungannon, TP	-	1,526	1,526	Kenora 38B †, R	†	†	†
Elzevir and Grimsthorpe, TP	-	854	854	Kenora, Unorganized, UNO	-	10,269	10,269
Faraday, TP	-	1,638	1,638	Kingfisher 1, R	-	302	302
Frankford, VL	2,096	-	2,096	Lac Seul 28, R	-	697	697
Herschel, TP	-	1,407	1,407	Lake Of The Woods 316, R	-	-	-
Hungerford, TP	-	3,280	3,280	Lake Of The Woods 37, R	-	134	134
Huntingdon, TP	-	2,639	2,639	Lansdowne House, S-E	-	235	235
Limerick, TP	-	396	396	Long Dog Lake, S-E	-	21	21
Madoc, TP	-	2,031	2,031	MacDowell Lake, S-E	-	-	-
Madoc, VL	1,464	-	1,464	Machin, TP	-	1,117	1,117
Marmora, VL	1,483	-	1,483	Marten Falls 65, R	-	204	204
Marmora and Lake, TP	-	2,208	2,208	Muskrat Dam Lake, R	-	217	217
Mayo, TP	-	461	461	North Spirit Lake, R	-	157	157
Monteagle, TP	-	1,268	1,268	Northwest Angle 33B, R	-	35	35
Rawdon, TP	-	2,732	2,732	Osnaburgh 63B †, R	†	†	†
Sidney, TP	7,947	8,225	16,172	Peawanuck, S-E	-	239	239
Stirling, VL	2,173	-	2,173	Pickle Lake, TP	-	544	544
Thurlow, TP	-	7,986	7,986	Pikangikum 14, R	-	1,170	1,170
Trenton, C	17,179	-	17,179	Poplar Hill, R	-	290	290
Tudor and Cashel, TP	-	696	696	Rat Portage 38A, R	-	142	142
Tweed, VL	1,572	-	1,572	Red Lake, TP	-	2,277	2,277
				Sabaskong Bay 35D, R	-	234	234
				Sachigo Lake 1, R	-	305	305
				Sachigo Lake 2, R	-	-	-
				Sandy Lake 8B, R	-	1,611	1,611
				Shoal Lake (Part) 39A, R	-	241	241

See note(s), endnote(s) and abbreviation(s) at the end of the publication. - Voir nota, note(s) de fin de document et abréviation(s) à la fin de la publication.

Table 18. Urban and Rural Population, for Census Divisions and Census Subdivisions (Municipalities) (2), 1996 Census - 100% Data
Tableau 18. Population urbaine et rurale, divisions de recensement et subdivisions de recensement (municipalités) (2), recensement de 1996 - données intégrales

	Population				Population		
	Urban Urbaine	Rural Rurale	Total Totale		Urban Urbaine	Rural Rurale	Total Totale
Shoal Lake (Part) 40, R	-	164	164	Montague, TP	690	3,112	3,802
Shoal Lake 34B 2, R	-	-	-	North Burgess, TP	-	1,269	1,269
Sioux Lookout, T	3,469	-	3,469	North Elmsley, TP	-	3,018	3,018
Sioux Narrows, TP	-	430	430	Pakenham, TP	-	2,007	2,007
Slate Falls, S-E	-	132	132	Perth, T	5,886	-	5,886
Summer Beaver, S-E	-	317	317	Ramsay, TP	-	4,451	4,451
The Dalles 38C, R	-	34	34	Smiths Falls, T	9,131	-	9,131
Wabauskang 21, R	-	39	39	South Sherbrooke, TP	-	732	732
Wabigoon Lake 27, R	-	113	113				
Wapekeka 1, R	-	-	-	Leeds and Grenville United Counties	37,460	58,824	96,284
Wapekeka 2, R	-	209	209	Athens, VL	-	997	997
Weagamow Lake 87, R	-	475	475	Augusta, TP	-	7,626	7,626
Webequie, S-E	-	443	443	Bastard and South Burgess, TP	-	2,692	2,692
Whitefish Bay 32A 1, R	1	1	1	Brockville, C	21,752	-	21,752
Whitefish Bay 33A 1, R	1	1	1	Cardinal, VL	1,777	-	1,777
Whitefish Bay 34A 1, R	1	1	1	Edwardsburgh, TP	-	4,938	4,938
Wunnumin 1, R	-	455	455	Elizabethtown, TP	962	6,799	7,761
Wunnumin 2, R	-	-	-	Front of Escott, TP	-	1,383	1,383
				Front of Leeds and Lansdowne, TP	-	4,897	4,897
Kant County	73,174	36,476	109,650	Front of Yonge, TP	-	2,530	2,530
Blenheim, T	4,873	-	4,873	Gananoque, T	5,217	2	5,219
Bothwell, T	-	990	990	Kemptville, T	3,272	-	3,272
Camden, TP	-	2,142	2,142	Kitley, TP	-	2,461	2,461
Chatham, C	43,409	-	43,409	Merrickville, VL	-	1,027	1,027
Chatham, TP	-	6,321	6,321	Newboro, VL	-	291	291
Dover, TP	-	4,040	4,040	North Crosby, TP	-	1,097	1,097
Dresden, T	2,589	-	2,589	Oxford-on-Rideau, TP	-	6,876	6,876
Erie Beach, VL	-	251	251	Prescott, T	4,480	-	4,480
Erieau, VL	-	499	499	Rear of Leeds and Lansdowne, TP	-	2,895	2,895
Harwich, TP	-	6,594	6,594	Rear of Yonge and Escott, TP	-	2,043	2,043
Highgate, VL	-	446	446	South Crosby, TP	-	1,910	1,910
Howard, TP	-	2,449	2,449	South Elmsley, TP	-	3,574	3,574
Moravian 47, R	-	300	300	South Gower, TP	-	2,500	2,500
Orford, TP	-	1,359	1,359	Westport, VL	-	683	683
Raleigh, TP	-	5,566	5,566	Wolford, TP	-	1,603	1,603
Ridgetown, T	3,454	-	3,454				
Romney, TP	-	2,176	2,176	Lennox and Addington County	13,321	25,882	39,203
Thamesville, VL	972	-	972	Adolphustown, TP	-	946	946
Tilbury, T	4,448	-	4,448	Amherst Island, TP	-	399	399
Tilbury East, TP	-	2,304	2,304	Bath, VL	-	1,389	1,389
Wallaceburg, T	11,772	-	11,772	Camden East, TP	-	4,928	4,928
Wheatley, VL	1,657	-	1,657	Denbigh, Abinger and Ashby, TP	-	717	717
Zone, TP	-	1,039	1,039	Ernestown, TP	6,334	6,429	12,763
				Kaladar, Anglesea and Effingham, TP	-	1,712	1,712
Lambton County †	92,996	35,979	128,975	Napanee, T	5,450	-	5,450
Alvinston, VL	-	1,037	1,037	Newburgh, VL	-	729	729
Arkona, VL	-	560	560	North Fredericksburgh, TP	822	2,436	3,258
Bosanquet, TP	-	5,356	5,356	Richmond, TP	715	3,428	4,143
Brooke, TP	-	1,857	1,857	Sheffield, TP	-	1,572	1,572
Dawn, TP	-	1,595	1,595	South Fredericksburgh, TP	-	1,197	1,197
Enniskillen, TP	-	3,288	3,288				
Euphemia, TP	-	982	982	Manitoulin District †	2,722	8,691	11,413
Forest, T	3,020	-	3,020	Assiginack, TP	-	926	926
Grand Bend, VL	1,027	-	1,027	Barrie Island, TP	-	60	60
Kettle Point 44 1, R	1	1	1	Billings, TP	-	538	538
Moore, TP	7,344	3,520	10,864	Burpee, TP	-	228	228
Oil Springs, VL	-	773	773	Carnarvon, TP	-	1,118	1,118
Petrolia, T	4,908	-	4,908	Cockburn Island, TP	-	2	2
Plympton, TP	-	5,247	5,247	Cockburn Island 19, R	-	-	-
Point Edward, VL	2,257	-	2,257	Cockburn Island 19A, R	-	25	25
Sarnia, C	70,028	2,710	72,738	Gordon, TP	-	473	473
Sarnia 45, R	621	-	621	Gore Bay, T	-	907	907
Sombra, TP	-	4,217	4,217	Howland, TP	-	990	990
Thedford, VL	-	831	831	Little Current, T	1,575	-	1,575
Walpole Island 46, R	-	1,525	1,525	Manitoulin, Unorganized, Centre	-	-	-
Warwick, TP	-	2,481	2,481	Part, UNO	-	529	529
Watford, VL	1,660	-	1,660	Manitoulin, Unorganized, Mainland,	-	-	-
Wyoming, VL	2,131	-	2,131	UNO	-	13	13
				Manitoulin, Unorganized, West Part,	-	-	-
Lanark County	28,878	30,967	59,845	UNO	-	245	245
Almonte, T	4,611	-	4,611	Rutherford and George Island, TP	-	401	401
Bathurst, TP	110	3,069	3,179	Sandfield, TP	-	284	284
Beckwith, TP	-	5,495	5,495	Sheguiandah 24 1, R	1	1	1
Carleton Place, T	8,450	-	8,450	Shesheganwaning 20 1, R	1	1	1
Darling, TP	-	527	527	Sucker Creek 23, R	-	266	266
Drummond, TP	-	3,185	3,185	Tehkummah, TP	-	371	371
Lanark, TP	-	1,722	1,722	West Bay 22 1, R	1	1	1
Lanark, VL	-	865	865	Whitefish River (Part) 4, R	-	308	308
Lavant, Dalhousie, and North	-	-	-	Wickwemikong Unceded 26, R	1,147	1,007	2,154
Sherbrooke, TP	-	1,515	1,515				

See note(s), endnote(s) and abbreviation(s) at the end of the publication. - Voir nota, note(s) de fin de document et abréviation(s) à la fin de la publication.

Table 18. Urban and Rural Population, for Census Divisions and Census Subdivisions (Municipalities) (2), 1996 Census - 100% Data

Tableau 18. Population urbaine et rurale; divisions de recensement et subdivisions de recensement (municipalités) (2), recensement de 1996 - données intégrales

	Population				Population		
	Urban Urbaine	Rural Rurale	Total Totale		Urban Urbaine	Rural Rurale	Total Totale
Middlesex County †	344,672	44,944	389,616	Campbellford, T	3,647	-	3,647
Adelaide, TP	-	1,901	1,901	Cobourg, T	16,027	-	16,027
Ailsa Craig, VL	-	1,044	1,044	Colborne, VL	2,054	-	2,054
Biddulph, TP	-	2,208	2,208	Cramahe, TP	-	3,420	3,420
Caradoc, TP	2,229	4,019	6,248	Halldimand, TP	-	4,450	4,450
Chippewa of the Thames First Nation	†	†	†	Hamilton, TP	-	10,140	10,140
‡, R	†	†	†	Hastings, VL	1,140	-	1,140
Delaware, TP	-	2,436	2,436	Hope, TP	-	3,748	3,748
East Williams, TP	-	1,366	1,366	Murray, TP	34	7,321	7,355
Ekfrid, TP	-	2,318	2,318	Percy, TP	-	3,208	3,208
Glencoe, VL	2,178	-	2,178	Port Hope, T	11,698	-	11,698
Lobo, TP	-	5,553	5,553	Seymour, TP	-	4,442	4,442
London, C	321,145	4,501	325,646	Ottawa-Carleton Regional			
London, TP	-	4,996	4,996	Municipality	664,773	55,363	721,136
Lucan, VL	1,958	-	1,958	Cumberland, TP	36,643	10,724	47,367
McGillivray, TP	-	1,861	1,861	Gloucester, C	99,640	4,382	104,022
Metcalfe, TP	-	1,057	1,057	Goulbourn, TP	15,609	3,658	19,267
Mosa, TP	-	1,268	1,268	Kanata, C	45,281	2,628	47,909
Munsee-Delaware Nation 1 †, R	†	†	†	Nepean, C	113,229	1,871	115,100
Newbury, VL	-	430	430	Osgoode, TP	3,585	12,319	15,904
North Dorchester, TP	3,545	5,120	8,665	Ottawa, C	323,340	-	323,340
Oneida 41 †, R	†	†	†	Rideau, TP	5,879	6,565	12,444
Parkhill, T	1,765	-	1,765	Rockcliffe Park, VL	1,995	-	1,995
Strathroy, T	11,852	-	11,852	Vanier, C	17,247	-	17,247
Wardsville, VL	-	440	440	West Carleton, TP	2,325	14,216	16,541
West Nissouri, TP	-	3,484	3,484	Oxford County	61,762	35,380	97,142
West Williams, TP	-	942	942	Blandford-Blenheim, TP	-	7,455	7,455
Muskoka District Municipality †	19,292	31,171	50,463	East Zorra-Tavistock, TP	2,420	4,928	7,348
Bracebridge, T	7,630	5,593	13,223	Ingersoll, T	9,849	-	9,849
Georgian Bay, TP	-	2,230	2,230	Norwich, TP	2,460	8,151	10,611
Gravenhurst, T	5,181	4,849	10,030	South-West Oxford, TP	-	8,441	8,441
Huntsville, T	6,481	9,437	15,918	Tillsonburg, T	13,211	-	13,211
Lake of Bays, TP	-	2,850	2,850	Woodstock, C	32,086	-	32,086
Moose Point 79, R	-	151	151	Zorra, TP	1,736	6,405	8,141
Muskoka Lakes, TP	-	6,061	6,061	Parry Sound District †	9,855	30,051	39,906
Wahta Mohawk Territory †, R	†	†	†	Armour, TP	-	1,464	1,464
Niagara Regional Municipality	352,710	50,794	403,504	Burk's Falls, VL	-	986	986
Fort Erie, T	20,961	6,222	27,183	Carling, TP	-	952	952
Grimsby, T	17,494	2,091	19,585	Chapman, TP	-	645	645
Lincoln, T	9,874	8,927	18,801	Christie, TP	-	537	537
Niagara Falls, C	74,636	2,281	76,917	Dokis 9, R	-	163	163
Niagara-on-the-Lake, T	4,502	8,736	13,238	Foley, TP	-	1,627	1,627
Pelham, T	11,170	3,173	14,343	French River 13, R	-	157	157
Port Colborne, C	15,477	2,974	18,451	Hagerman, TP	-	489	489
St. Catharines, C	130,926	-	130,926	Henvey Inlet 2, R	-	21	21
Thorold, C	16,308	1,575	17,883	Humphrey, TP	-	1,194	1,194
Wainfleet, TP	-	6,253	6,253	Joly, TP	-	311	311
Welland, C	48,411	-	48,411	Kearney, T	-	837	837
West Lincoln, TP	2,951	8,562	11,513	Machar, TP	-	835	835
Nipissing District	60,559	24,273	84,832	Magnetawan, VL	-	241	241
Airy, TP	-	774	774	Magnetawan 1, R	-	83	83
Bear Island 1, R	-	153	153	McDougall, TP	-	2,299	2,299
Bonfield, TP	-	1,765	1,765	McKellar, TP	-	939	939
Cache Bay, T	-	648	648	McMurrich, TP	-	632	632
Caldwell, TP	-	1,625	1,625	Naiscoutaing 17A, R	-	-	-
Calvin, TP	-	562	562	Nipissing, TP	-	1,524	1,524
Chisholm, TP	-	1,197	1,197	North Himsforth, TP	1,306	1,862	3,168
East Ferris, TP	-	4,139	4,139	Parry Island First Nation, R	-	404	404
Field, TP	-	636	636	Parry Sound, T	6,326	-	6,326
Mattawa, T	2,281	-	2,281	Parry Sound, Unorganized, Centre	-	3,336	3,336
Mattawan, TP	-	115	115	Part, UNO	-	-	-
Nipissing 10, R	-	1,381	1,381	Parry Sound, Unorganized, North	-	189	189
Nipissing, Unorganized, North Part, UNO	-	4,149	4,149	East Part, UNO	-	2,215	2,215
Nipissing, Unorganized, South Part, UNO	-	636	636	Perry, TP	-	-	-
North Bay, C	52,116	2,216	54,332	Powassan, T	1,125	-	1,125
Papineau-Cameron, TP	-	973	973	Rosseau, VL	-	280	280
Springer, TP	-	2,433	2,433	Ryerson, TP	-	676	676
Sturgeon Falls, T	6,162	-	6,162	Shawanaga 17 †, R	†	†	†
Temagami, TP	-	871	871	South Himsforth, TP	-	1,572	1,572
Northumberland County	39,184	42,608	81,792	South River, VL	1,098	-	1,098
Alderville 37, R	-	363	363	Strong, TP	-	1,393	1,393
Alnwick, TP	-	1,078	1,078	Sundridge, VL	-	1,019	1,019
Brighton, T	4,584	-	4,584	The Archipelago, TP	-	555	555
Brighton, TP	-	4,438	4,438	Trout Creek, T	-	614	614
				Peel Regional Municipality	788,522	64,004	852,526
				Brampton, C	249,818	18,433	268,251

See note(s), endnote(s) and abbreviation(s) at the end of the publication. - Voir nota, note(s) de fin de document et abréviation(s) à la fin de la publication.

Table 18. Urban and Rural Population, for Census Divisions and Census Subdivisions (Municipalities) (2), 1996 Census - 100% Data

Tableau 18. Population urbaine et rurale, divisions de recensement et subdivisions de recensement (municipalités) (2), recensement de 1996 - données intégrales

	Population				Population		
	Urban Urbaine	Rural Rurale	Total Totale		Urban Urbaine	Rural Rurale	Total Totale
Caledon, T	11,934	27,959	39,893	Atikokan, TP	3,961	82	4,043
Mississauga, C	526,770	17,612	544,382	Atwood, TP	-	273	273
Perth County	45,694	26,412	72,106	Big Grassy River 35G, R	-	165	165
Blanshard, TP	-	1,988	1,988	Big Island Mainland 93, R	-	9	9
Downie, TP	-	2,355	2,355	Blue, TP	-	100	100
Ellice, TP	-	3,137	3,137	Chapple, TP	-	909	909
Elma, TP	-	3,991	3,991	Couchiching 16A, R	-	533	533
Fullarton, TP	-	1,662	1,662	Dilke, TP	-	153	153
Hibbert, TP	-	1,348	1,348	Emo, TP	-	1,366	1,366
Listowel, T	5,467	-	5,467	Fort Frances, T	8,760	30	8,790
Logan, TP	-	2,227	2,227	Kingsford, TP	-	63	63
Milverton, VL	1,618	-	1,618	La Vallee, TP	-	1,130	1,130
Mitchell, T	3,670	-	3,670	Long Sault, R	-	48	48
Mornington, TP	-	3,332	3,332	Manitou Rapids 11, R	-	213	213
North Easthope, TP	-	2,169	2,169	McCrosson and Tovell, TP	-	240	240
South Easthope, TP	-	1,853	1,853	Morley, TP	-	478	478
St. Marys, T	5,952	-	5,952	Morson, TP	-	192	192
Stratford, C	28,987	-	28,987	Neguaguon Lake 25D, R	-	233	233
Wallace, TP	-	2,350	2,350	Rainy Lake 17A, R	-	163	163
Peterborough County	79,136	44,312	123,448	Rainy Lake 17B, R	-	7	7
Asphodel, TP	-	2,611	2,611	Rainy Lake 18C, R	-	66	66
Belmont and Methuen, TP	-	2,975	2,975	Rainy Lake 26A, R	-	95	95
Burleigh and Anstruther, TP	-	1,451	1,451	Rainy River, T	-	1,008	1,008
Cavan, TP	139	5,591	5,730	Rainy River, Unorganized, UNO	-	1,580	1,580
Chandos, TP	-	653	653	Saug-a-Gaw-Sing 1, R	-	107	107
Curve Lake First Nation 35, R	-	891	891	Seine River 23A ¶, R	¶	¶	¶
Douro, TP	1,214	2,457	3,671	Seine River 23B ¶, R	¶	¶	¶
Dummer, TP	-	3,053	3,053	Worthington, TP	-	105	105
Ennismore, TP	-	4,465	4,465	Renfrew County †	50,252	45,972	96,224
Galway and Cavendish, TP	-	765	765	Admaston, TP	-	1,648	1,648
Harvey, TP	-	3,635	3,635	Alice and Fraser, TP	-	4,124	4,124
Havelock, VL	1,352	-	1,352	Arnprior, T	7,113	-	7,113
Hiawatha First Nation 36, R	-	277	277	Bagot and Blythfield, TP	-	1,371	1,371
Lakefield, VL	2,444	-	2,444	Barry's Bay, VL	1,086	-	1,086
Millbrook, VL	1,312	-	1,312	Beachburg, VL	-	902	902
North Monaghan, TP	-	1,210	1,210	Braeside, VL	-	715	715
Norwood, VL	1,469	-	1,469	Bromley, TP	-	1,189	1,189
Otonabee, TP	-	5,447	5,447	Brougham, TP	-	262	262
Peterborough, C	69,535	-	69,535	Brudenell and Lyndoch, TP	-	791	791
Smith, T	1,671	7,529	9,200	Chalk River, VL	-	974	974
South Monaghan, TP	-	1,302	1,302	Cobden, VL	1,020	-	1,020
Prescott and Russell United Counties	34,930	39,083	74,013	Deep River, T	4,379	112	4,491
Alfred, TP	-	2,387	2,387	Eganville, VL	1,319	-	1,319
Alfred, VL	1,228	-	1,228	Golden Lake 39 ¶, R	¶	¶	¶
Caledonia, TP	-	1,474	1,474	Grattan, TP	-	1,328	1,328
Cambridge, TP	-	6,403	6,403	Griffith and Matawatches, TP	-	400	400
Casselman, VL	2,877	-	2,877	Hagarty and Richards, TP	-	1,678	1,678
Clarence, TP	970	9,593	10,563	Head, Clara and Maria, TP	-	294	294
East Hawkesbury, TP	-	3,296	3,296	Horton, TP	-	2,515	2,515
Hawkesbury, T	10,162	-	10,162	Killaloe, VL	-	669	669
L'Orignal, VL	1,999	-	1,999	McNab, TP	812	4,953	5,765
Longueuil, TP	-	1,368	1,368	North Algona, TP	-	664	664
North Plantagenet, TP	-	3,733	3,733	Pembroke, C	14,177	-	14,177
Plantagenet, VL	-	967	967	Pembroke, TP	-	2,017	2,017
Rockland, T	8,070	-	8,070	Petawawa, TP	3,991	4,773	8,764
Russell, TP	7,594	4,283	11,877	Petawawa, VL	6,540	-	6,540
South Plantagenet, TP	-	1,835	1,835	Radcliffe, TP	-	1,116	1,116
St. Isidore, VL	-	766	766	Raglan, TP	-	820	820
Vankleek Hill, T	2,030	-	2,030	Renfrew, T	8,125	-	8,125
West Hawkesbury, TP	-	2,978	2,978	Rolph, Buchanan, Wylie and McKay, TP	-	1,810	1,810
Prince Edward County	6,364	18,682	25,046	Ross, TP	-	1,968	1,968
Ameliasburgh, TP	-	5,571	5,571	Sebastopol, TP	-	589	589
Athol, TP	-	1,383	1,383	Sherwood, Jones and Burns, TP	72	2,068	2,140
Bloomfield, VL	-	687	687	South Algona, TP	-	386	386
Hallowell, TP	-	4,577	4,577	Stafford, TP	1,618	1,219	2,837
Hillier, TP	-	1,851	1,851	Westmeath, TP	-	2,686	2,686
North Marysburgh, TP	-	1,312	1,312	Wilberforce, TP	-	1,931	1,931
Pictou, T	4,673	-	4,673	Simcoe County	218,676	111,189	329,865
Sophiasburgh, TP	-	2,283	2,283	Adjala-Tosorontio, TP	-	9,361	9,361
South Marysburgh, TP	-	1,018	1,018	Barrie, C	79,191	-	79,191
Wellington, VL	1,691	-	1,691	Bradford West Gwillimbury, T	14,869	5,344	20,213
Rainy River District †	12,721	10,442	23,163	Christian Island 30, R	-	508	508
Agency 1, R	-	67	67	Christian Island 30A, R	-	44	44
Alberton, TP	-	1,027	1,027	Clearview, TP	4,883	7,524	12,407
				Collingwood, T	15,169	427	15,596
				Essa, TP	9,723	6,640	16,363
				Innisfil, T	18,403	6,308	24,711

See note(s), endnote(s) and abbreviation(s) at the end of the publication. - Voir nota, note(s) de fin de document et abréviation(s) à la fin de la publication.

Table 18. Urban and Rural Population, for Census Divisions and Census Subdivisions (Municipalities) (2), 1996 Census - 100% Data

Tableau 18. Population urbaine et rurale, divisions de recensement et subdivisions de recensement (municipalités) (2), recensement de 1996 - données intégrales

	Population				Population		
	Urban Urbaine	Rural Rurale	Total Totale		Urban Urbaine	Rural Rurale	Total Totale
Midland, T	15,035	-	15,035	Ginoogaming First Nation, R	-	222	222
New Tecumseth, T	15,433	7,469	22,902	Gull River 55, R	-	159	159
Orillia, C	27,846	-	27,846	Lac des Mille Lacs 22A1, R	-	-	-
Oro-Medonte, TP	-	16,698	16,698	Lake Helen 53A, R	-	238	238
Penetanguishene, T	7,291	-	7,291	Long Lake 5B, R	-	345	345
Rama First Nation 32, R	-	530	530	Longlac, T	2,074	-	2,074
Ramara, TP	-	7,812	7,812	Manitouowadge, TP	3,394	1	3,395
Severn, TP	-	10,257	10,257	Marathon, T	4,760	31	4,791
Springwater, TP	5,195	9,598	14,793	Nakina, TP	-	566	566
Tay, TP	5,638	5,327	10,965	Neebing, TP	-	1,021	1,021
Tiny, TP	-	8,644	8,644	Nipigon, TP	-	2,210	2,210
Wasaga Beach, T	-	8,698	8,698	O'Connor, TP	-	739	739
				Oliver, TP	-	2,711	2,711
Starmont, Dundas and Glengarry				Osnaburgh 63A 1, R	1	1	1
United Counties †	60,481	50,820	111,301	Paipouge, TP	-	3,196	3,196
Akwesasne (part) 1, R	1	1	1	Pays Plat 51, R	-	61	61
Alexandria, T	3,531	-	3,531	Pic Mobert North, R	-	67	67
Charlottenburgh, TP	-	7,983	7,983	Pic Mobert South, R	-	195	195
Chesterville, VL	1,497	-	1,497	Pic River 50 1/2, R	1	1	1
Cornwall, C	47,403	-	47,403	Red Rock, TP	982	276	1,258
Cornwall, TP	1,900	4,897	6,797	Rocky Bay 1 1/2, R	1	1	1
Finch, TP	-	2,903	2,903	Savant Lake 1, S-E	1	1	1
Finch, VL	-	458	458	Schreiber, TP	1,189	599	1,788
Iroquois, VL	1,278	-	1,278	Seine River 22A2, R	-	1	1
Kenyon, TP	-	3,447	3,447	Shuniah, TP	-	2,346	2,346
Lancaster, TP	-	3,841	3,841	Terrace Bay, TP	2,324	-	2,324
Lancaster, VL	-	825	825	Thunder Bay, C	108,132	5,530	113,662
Lochiel, TP	-	2,938	2,938	Thunder Bay, Unorganized, UNO	-	8,460	8,460
Matilda, TP	-	3,520	3,520	Whitesand, R	-	115	115
Maxville, VL	-	885	885				
Morrisburg, VL	2,538	-	2,538	Timiskaming District	22,158	15,649	37,807
Mountain, TP	-	3,617	3,617	Armstrong, TP	-	1,398	1,398
Osnaburck, TP	-	4,787	4,787	Brethour, TP	-	181	181
Roxborough, TP	-	3,539	3,539	Casey, TP	-	421	421
Williamsburgh, TP	-	3,564	3,564	Chamberlain, TP	-	361	361
Winchester, TP	-	3,616	3,616	Charlton, T	-	297	297
Winchester, VL	2,334	-	2,334	Cobalt, T	1,401	-	1,401
				Coleman, TP	-	499	499
Sudbury District †	7,659	17,798	25,457	Dack, TP	-	478	478
Baldwin, TP	-	694	694	Dymond, TP	-	1,270	1,270
Casimir, Jennings and Appleby, TP	-	1,131	1,131	Englehart, T	1,703	-	1,703
Chapleau, TP	2,934	-	2,934	Evanturel, TP	-	493	493
Chapleau 74A, R	-	24	24	Gauthier, ID	-	152	152
Chapleau 75, R	-	60	60	Halleybury, T	4,614	261	4,875
Cosby, Mason and Martland, TP	-	1,578	1,578	Harley, TP	-	608	608
Duck Lake 76B, R	-	100	100	Harris, TP	-	553	553
Espanola, T	4,725	729	5,454	Hilliard, TP	-	253	253
Hagar, TP	-	903	903	Hudson, TP	-	501	501
Massey, T	-	1,171	1,171	James, TP	-	483	483
Mattagami 71 1/2, R	1	1	1	Kerns, TP	-	400	400
Mountbatten 76A, R	-	-	-	Kirkland Lake, T	9,328	577	9,905
Nairn, TP	-	419	419	Larder Lake, TP	-	982	982
Ratter and Dunnet, TP	-	1,291	1,291	Latchford, T	-	338	338
Sudbury, Unorganized, North Part, UNO	-	7,147	7,147	Matachewan, ID	-	402	402
Sudbury, Unorganized, South Part, UNO	-	108	108	Matachewan 72, R	-	53	53
The Spanish River, TP	-	1,598	1,598	McGarry, TP	-	1,015	1,015
Wahnapeitei 11, R	-	26	26	New Liskeard, T	5,112	-	5,112
Webbwood, T	-	563	563	Thornloe, VL	-	132	132
Whitefish Lake 6, R	-	256	256	Timiskaming, Unorganized, East Part, UNO	-	-	-
Whitefish River (Part) 4, R	-	-	-	Timiskaming, Unorganized, West Part, UNO	-	3,541	3,541
Sudbury Regional Municipality	146,265	17,784	164,049	Toronto Metropolitan Municipality	2,385,421	-	2,385,421
Capreol, T	3,410	407	3,817	East York, BOR	107,822	-	107,822
Nickel Centre, T	9,673	3,344	13,017	Etobicoke, C	328,718	-	328,718
Onaping Falls, T	4,381	896	5,277	North York, C	589,653	-	589,653
Rayside-Balfour, T	13,085	2,965	16,050	Scarborough, C	558,960	-	558,960
Sudbury, C	88,778	3,281	92,059	Toronto, C	653,734	-	653,734
Valley East, T	20,048	3,489	23,537	York, C	146,534	-	146,534
Walden, T	6,890	3,402	10,292				
				Victoria County	23,702	44,224	67,926
Thunder Bay District †	125,482	32,137	157,619	Bexley, TP	-	1,306	1,306
Aroland, S-E	-	271	271	Bobcaygeon, VL	2,753	-	2,753
Beardmore, TP	-	418	418	Carden, TP	-	887	887
Commee, TP	-	729	729	Dalton, TP	-	442	442
Dorlon, TP	-	472	472	Edon, TP	-	2,956	2,956
Fort William 52, R	-	661	661	Emily, TP	-	6,724	6,724
Geraldton, T	2,627	-	2,627	Fenelon, TP	-	5,931	5,931
Gillies, TP	-	497	497	Fenelon Falls, VL	2,040	-	2,040

See note(s), endnote(s) and abbreviation(s) at the end of the publication. - Voir nota, note(s) de fin de document et abréviation(s) à la fin de la publication.

Table 18. Urban and Rural Population, for Census Divisions and Census Subdivisions (Municipalities) (2), 1996 Census - 100% Data

Tableau 18. Population urbaine et rurale, divisions de recensement et subdivisions de recensement (municipalités) (2), recensement de 1996 - données intégrales

	Population				Population		
	Urban Urbaine	Rural Rurale	Total Totale		Urban Urbaine	Rural Rurale	Total Totale
Laxton, Digby and Longford, TP	-	1,114	1,114	Niverville, T	1,615	-	1,615
Lindsay, T	17,638	-	17,638	Ritchot, RM	1,224	4,140	5,364
Manvers, TP	-	5,624	5,624	Carman, T	-	76	76
Mariposa, TP	-	7,456	7,456	Roseau Rapids 2A, R	-	467	467
Onemee, VL	1,271	-	1,271	Roseau River 2, R	-	925	925
Ops, TP	-	4,311	4,311	St-Pierre-Jolys, VL	-	4,213	4,213
Somerville, TP	-	2,238	2,238	Ste. Anne, RM	-	-	-
Sturgeon Point, VL	-	111	111	Ste. Anne, VL	1,511	-	1,511
Verulam, TP	-	4,373	4,373	Steinbach, T	8,478	-	8,478
Woodville, VL	-	751	751	Taché, RM	-	8,273	8,273
Waterloo Regional Municipality	377,385	28,050	405,435	Division No. 3	20,565	19,920	40,485
Cambridge, C	101,429	-	101,429	Altona, T	3,286	-	3,286
Kitchener, C	178,420	-	178,420	Carman, T	2,704	-	2,704
North Dumfries, TP	3,151	4,666	7,817	Dufferin, RM	-	2,408	2,408
Waterloo, C	77,949	-	77,949	Emerson, T	-	737	737
Wellesley, TP	1,274	7,390	8,664	Gretna, VL	-	538	538
Wilmot, TP	6,494	7,337	13,831	Montcalm, RM	-	1,567	1,567
Woolwich, TP	8,668	8,657	17,325	Morden, T	5,689	-	5,689
Wellington County	128,511	42,884	171,395	Morris, RM	-	2,816	2,816
Arthur, TP	-	2,529	2,529	Morris, T	1,645	-	1,645
Arthur, VL	2,139	-	2,139	Plum Coulee, VL	-	729	729
Clifford, VL	-	775	775	Rhineland, RM	-	4,204	4,204
Drayton, TP	1,427	-	1,427	Roland, RM	-	984	984
Elora, VL	3,346	-	3,346	Stanley, RM	-	4,616	4,616
Eramosa, TP	2,506	3,811	6,317	Thompson, RM	-	1,321	1,321
Erin, TP	1,164	6,860	8,024	Winkler, T	7,241	-	7,241
Erin, VL	2,633	-	2,633	Division No. 4	-	10,411	10,411
Fergus, T	8,884	-	8,884	Argyle, RM	-	1,220	1,220
Guelph, C	95,446	375	95,821	Cartwright, VL	-	345	345
Guelph, TP	785	2,497	3,282	Crystal City, VL	-	433	433
Harriston, T	2,008	-	2,008	Lorne, RM	-	2,167	2,167
Maryborough, TP	-	2,882	2,882	Louise, RM	-	1,090	1,090
Minto, TP	-	2,603	2,603	Manitou, VL	-	781	781
Mount Forest, T	4,530	-	4,530	Pembina, RM	-	1,850	1,850
Nichol, TP	1,175	3,048	4,223	Pilot Mound, VL	-	716	716
Palmerston, T	2,468	-	2,468	Roblin, RM	-	968	968
Peel, TP	-	4,499	4,499	Somerset, VL	-	471	471
Pilkington, TP	-	2,577	2,577	Swan Lake 7, R	-	370	370
Puslinch, TP	-	5,416	5,416	Division No. 5	5,945	8,821	14,766
West Garafraxa, TP	-	3,777	3,777	Albert, RM	-	475	475
West Luther, TP	-	1,235	1,235	Arthur, RM	-	528	528
York Regional Municipality	535,718	56,727	592,445	Boissevain, T	1,544	-	1,544
Aurora, T	32,531	2,326	34,857	Brenda, RM	-	726	726
East Gwillimbury, T	11,819	7,951	19,770	Cameron, RM	-	537	537
Georgina, T	22,707	12,070	34,777	Deloraine, T	1,041	-	1,041
Georgina Island 33, R	-	201	201	Edward, RM	-	759	759
King, TP	8,343	9,880	18,223	Hartney, T	-	462	462
Markham, T	163,930	9,453	173,383	Killarney, T	2,208	-	2,208
Newmarket, T	57,125	-	57,125	Melita, T	1,152	-	1,152
Richmond Hill, T	100,598	1,127	101,725	Morton, RM	-	832	832
Vaughan, C	128,997	3,552	132,549	Riverside, RM	-	827	827
Whitchurch-Stouffville, T	9,668	10,167	19,835	Strathcona, RM	-	817	817
Manitoba †	800,063	313,835	1,113,898	Turtle Mountain, RM	-	1,179	1,179
Division No. 1	2,739	13,494	16,233	Waskada, VL	-	288	288
Alexander, LGD	-	2,555	2,555	Whitewater, RM	-	766	766
Buffalo Point 36, R	-	63	63	Winchester, RM	-	625	625
Division No. 1, Unorganized, UNO	-	693	693	Division No. 6	2,956	7,554	10,510
Lac du Bonnet, RM	-	2,280	2,280	Elkhorn, VL	-	514	514
Lac du Bonnet, VL	1,070	-	1,070	Oak Lake, T	-	369	369
Pinawa, LGD	1,669	3	1,672	Oak Lake 59, R	-	290	290
Pine Falls, UNO	-	794	794	Pipestone, RM	-	1,710	1,710
Piney, LGD	-	1,604	1,604	Sifton, RM	-	759	759
Powerview, VL	-	759	759	Sioux Valley 58, R	-	1,030	1,030
Reed River 36A, R	-	-	-	Virten, T	2,956	-	2,956
Reynolds, LGD	-	1,314	1,314	Wallace, RM	-	1,835	1,835
Shoal Lake (Part) 40, R	-	-	-	Woodworth, RM	-	1,047	1,047
Stuartburn, LGD	-	1,563	1,563	Division No. 7	45,121	12,098	57,219
Victoria Beach, RM	-	227	227	Brandon, C	39,175	-	39,175
Whittemouth, RM	-	1,639	1,639	Carberry, T	1,493	-	1,493
Division No. 2	12,828	35,211	48,039	Cornwallis, RM	1,723	2,556	4,279
De Salaberry, RM	-	3,067	3,067	Daly, RM	-	895	895
Franklin, RM	-	1,724	1,724	Elton, RM	-	1,406	1,406
Hanover, RM	-	9,833	9,833	Glenboro, VL	-	663	663
La Broquerie, RM	-	2,493	2,493	Glenwood, RM	-	710	710
				North Cypress, RM	-	1,900	1,900
				Oakland, RM	-	1,086	1,086

See note(s), endnote(s) and abbreviation(s) at the end of the publication. - Voir nota, note(s) de fin de document et abréviation(s) à la fin de la publication.

Table 18. Urban and Rural Population, for Census Divisions and Census Subdivisions (Municipalities) (2), 1996 Census - 100% Data

Tableau 18. Population urbaine et rurale, divisions de recensement et subdivisions de recensement (municipalités) (2), recensement de 1996 - données intégrales

	Population				Population		
	Urban Urbaine	Rural Rurale	Total Totale		Urban Urbaine	Rural Rurale	Total Totale
Rivers, T	1,117	-	1,117	Park (South), LGD	-	961	961
Souris, T	1,613	-	1,613	Rapid City, T	-	408	408
South Cypress, RM	-	862	862	Rolling River 67, R	-	265	265
Wawanesa, VL	-	485	485	Rosedale, RM	-	1,644	1,644
Whitehead, RM	-	1,535	1,535	Saskatchewan, RM	-	661	661
Division No. 8	-	14,891	14,891	Shoal Lake, RM	-	621	621
Gladstone, T	-	927	927	Shoal Lake, VL	-	801	801
Glenella, RM	-	555	555	St. Lazare, VL	-	289	289
Lakeview, RM	-	407	407	Strathclair, RM	-	1,026	1,026
Lansdowne, RM	-	966	966	Division No. 16	3,490	7,200	10,690
Long Plain (Part) 6, R	-	-	-	Binscarth, VL	-	463	463
MacGregor, VL	-	898	898	Boulton, RM	-	341	341
North Norfolk, RM	-	3,024	3,024	Gambler 63, R	-	43	43
Notre Dame de Lourdes, VL	-	620	620	Hillsburg, RM	-	559	559
Sandy Bay 5, R	-	2,227	2,227	Park (North), LGD	-	401	401
South Norfolk, RM	-	1,282	1,282	Roblin, T	1,885	-	1,885
Treherne, VL	-	675	675	Rosburn, RM	-	626	626
Victoria, RM	-	1,275	1,275	Rosburn, VL	-	580	580
Westbourne, RM	-	2,035	2,035	Russell, RM	-	553	553
Division No. 9 †	13,077	10,118	23,195	Russell, T	1,605	-	1,605
Dakota Plains 6A, R	-	84	84	Shell River, RM	-	1,050	1,050
Dakota Tipi 1 †, R	†	†	†	Shellmouth, RM	-	733	733
Grey, RM	-	2,201	2,201	Silver Creek, RM	-	567	567
Long Plain (Part) 6, R	-	597	597	Valley River 63A, R	-	320	320
Portage la Prairie, C	13,077	-	13,077	Waywayseecappo First Nation, R	-	964	964
Portage la Prairie, RM	-	6,627	6,627	Division No. 17	9,313	14,662	23,975
St. Claude, VL	-	609	609	Alonsa, LGD	-	1,769	1,769
Division No. 10	-	8,901	8,901	Dauphin, RM	-	2,488	2,488
Cartier, RM	-	3,009	3,009	Dauphin, T	8,266	-	8,266
Macdonald, RM	-	4,900	4,900	Division No. 17, Unorganized, UNO	-	88	88
St. François Xavier, RM	-	992	992	Ebb and Flow 52, R	-	871	871
Division No. 11	614,740	5,324	620,064	Ethelbert, RM	-	514	514
Headingley, RM	-	1,587	1,587	Ethelbert, VL	-	315	315
Winnipeg, C	614,740	3,737	618,477	Gilbert Plains, RM	-	976	976
Division No. 12	2,712	15,996	18,708	Gilbert Plains, VL	-	748	748
Beausejour, T	2,712	-	2,712	Grandview, RM	-	904	904
Brokenhead, RM	-	3,495	3,495	Grandview, T	-	856	856
Garson, VL	-	339	339	Lawrence, RM	-	608	608
Springfield, RM	-	12,162	12,162	McCreary, RM	-	582	582
Division No. 13	17,028	22,394	39,422	McCreary, VL	-	537	537
Brokenhead 4, R	-	332	332	Mossey River, RM	-	752	752
Dunnottar, VL	-	392	392	Ochre River, RM	-	980	980
East St. Paul, RM	5,204	1,233	6,437	Ste. Rose, RM	-	944	944
Selkirk, T	9,881	-	9,881	Ste. Rose du Lac, VL	1,047	-	1,047
St. Andrews, RM	-	10,144	10,144	Winnipegosis, VL	-	730	730
St. Clements, RM	-	8,516	8,516	Division No. 18	2,586	19,692	22,278
West St. Paul, RM	1,943	1,777	3,720	Arborg, VL	1,012	-	1,012
Division No. 14	5,433	11,621	17,054	Armstrong, LGD	-	1,866	1,866
Rockwood, RM	1,744	5,760	7,504	Bifrost, RM	-	2,851	2,851
Rosser, RM	-	1,349	1,349	Coldwell, RM	-	1,399	1,399
Stonewall, T	3,689	-	3,689	Division No. 18, Unorganized, East	-	38	38
Teulon, VL	-	1,055	1,055	Part, UNO	-	-	-
Woodlands, RM	-	3,457	3,457	Division No. 18, Unorganized, West	-	-	-
Division No. 15	5,432	17,045	22,477	Part, UNO	-	-	-
Archle, RM	-	441	441	Dog Creek 46, R	-	582	582
Birdtail Creek 57, R	-	306	306	Eriksdale, RM	-	942	942
Birtle, RM	-	862	862	Fairford 50, R	-	832	832
Birtle, T	-	720	720	Fisher, LGD	-	2,154	2,154
Blanshard, RM	-	655	655	Gimli, RM	-	3,124	3,124
Clanwilliam, RM	-	470	470	Gimli, T	1,574	-	1,574
Ellice, RM	-	526	526	Grahamdale, LGD	-	1,625	1,625
Erickson, VL	-	507	507	Little Saskatchewan 48, R	-	362	362
Hamiota, RM	-	515	515	Riverton, VL	-	566	566
Hamiota, VL	-	847	847	Siglunes, RM	-	1,585	1,585
Harrison, RM	-	894	894	St. Laurent, RM	-	1,020	1,020
Keeseekoowenin 61, R	-	351	351	Winnipeg Beach, T	-	746	746
Langford, RM	-	722	722	Division No. 19 †	-	14,722	14,722
Miniota, RM	-	1,027	1,027	Berens River 13, R	-	790	790
Minnedosa, T	2,443	-	2,443	Black River 9, R	-	340	340
Minto, RM	-	661	661	Bloodvein 12, R	-	451	451
Neepawa, T	2,989	312	3,301	Chemawawin 3, R	-	-	-
Odanah, RM	-	553	553	Crane River 51, R	-	316	316
				Dauphin River 48A, R	-	89	89
				Division No. 19, Unorganized, UNO	-	3,521	3,521
				Fisher River 44, R	-	1,000	1,000
				Fisher River 44A, R	-	23	23

See note(s), endnote(s) and abbreviation(s) at the end of the publication. - Voir nota, nota(s) de fin de document et abréviation(s) à la fin de la publication.

Table 18. Urban and Rural Population, for Census Divisions and Census Subdivisions (Municipalities) (2), 1996 Census - 100% Data
Tableau 18. Population urbaine et rurale, divisions de recensement et subdivisions de recensement (municipalités) (2), recensement de 1996 - données intégrales

	Population				Population		
	Urban Urbaine	Rural Rurale	Total Totale		Urban Urbaine	Rural Rurale	Total Totale
Fort Alexander 3, R	-	1,690	1,690	Leaf Rapids, T	1,500	4	1,504
Hole or Hollow Water 10, R	-	555	555	Lynn Lake, LGD	-	1,038	1,038
Jackhead 43 1, R	1	1	1	Pukatawagan 198, R	-	1,201	1,201
Little Grand Rapids 14, R	-	634	634	Shamattawa 1, R	-	749	749
Paungassi First Nation, R	-	351	351	South Indian Lake, S-E	-	887	887
Peguis 18, R	-	2,076	2,076				
Pine Creek 66A, R	-	575	575	Saskatchewan †	627,178	363,059	990,237
Poplar River 16, R	-	524	524				
Shoal River Indian Reserve 65A, R	-	533	533	Division No. 1	14,236	18,055	32,291
Swan Lake 65C, R	-	128	128	Alameda, T	-	304	304
The Narrows 49, R	-	638	638	Alida, VL	-	158	158
Waterhen 45, R	-	488	488	Antler, VL	-	64	64
				Antler No. 61, RM	-	664	664
Division No. 20	3,986	7,460	11,446	Arcola, T	-	517	517
Benito, VL	-	460	460	Argyle No. 1, RM	-	301	301
Bowsman, VL	-	358	358	Benson, VL	-	89	89
Division No. 20, Unorganized, North Part, UNO	-	8	8	Benson No. 35, RM	-	435	435
Division No. 20, Unorganized, South Part, UNO	-	-	-	Bienfait, T	-	826	826
Minitonas, RM	-	28	28	Brook No. 64, RM	-	356	356
Minitonas, VL	-	1,193	1,193	Browning No. 34, RM	-	552	552
Mountain (North), LGD	-	598	598	Carievale, VL	-	253	253
Mountain (South), LGD	-	1,142	1,142	Carlyle, T	1,252	-	1,252
Swan River, RM	-	766	766	Carnduff, T	1,069	-	1,069
Swan River, T	3,986	2,907	3,986	Coalfields No. 4, RM	-	419	419
		-	-	Ennskillen No. 3, RM	-	523	523
				Estevan, C	10,752	-	10,752
Division No. 21	13,996	9,154	23,150	Estevan No. 5, RM	-	1,078	1,078
Chemawawin 2, R	-	859	859	Fairlight, VL	-	56	56
Consol (Carrot Valley), LGD	-	1,828	1,828	Forget, VL	-	62	62
Consol (Cranberry Portage), LGD	-	723	723	Frobisher, VL	-	165	165
Consol (Wanless), LGD	-	195	195	Gainsborough, VL	-	296	296
Division No. 21, Unorganized, UNO	-	2,042	2,042	Glen Ewen, VL	-	148	148
Flin Flon (Part), C	6,572	-	6,572	Golden West No. 95, RM	-	547	547
Grand Rapids, LGD	-	404	404	Hazelwood No. 94, RM	-	398	398
Grand Rapids 33, R	-	546	546	Heward, VL	-	26	26
Moose Lake 31A, R	-	556	556	Kennedy, VL	-	231	231
Opaskwayak Cree Nation 21A, R	219	-	219	Kenosee Lake, VL	-	202	202
Opaskwayak Cree Nation 21B, R	-	31	31	Kisbey, VL	-	209	209
Opaskwayak Cree Nation 21C, R	-	4	4	Lampman, T	-	648	648
Opaskwayak Cree Nation 21E, R	-	1,776	1,776	Manor, VL	-	347	347
Opaskwayak Cree Nation 21I, R	-	140	140	Maryfield, VL	-	363	363
Snow Lake, T	1,262	48	1,310	Maryfield No. 91, RM	-	479	479
The Pas, T	5,943	2	5,945	Moose Creek No. 33, RM	-	416	416
				Moose Mountain No. 63, RM	-	565	565
				Mount Pleasant No. 2, RM	-	477	477
Division No. 22	14,385	21,199	35,584	North Portal, VL	-	148	148
Cross Lake 19, R	-	1,529	1,529	Ocean Man No. 69, R	-	9	9
Cross Lake 19A, R	-	1,456	1,456	Ocean Man No. 69A, R	-	2	2
Cross Lake 19B, R	-	-	-	Ocean Man No. 69B, R	-	-	-
Cross Lake 19C, R	-	-	-	Ocean Man No. 69C, R	-	-	-
Cross Lake 19E, R	-	506	506	Ocean Man No. 69E, R	-	6	6
Division No. 22, Unorganized, UNO	-	2,122	2,122	Ocean Man No. 69F, R	-	-	-
God's Lake 23, R	-	1,143	1,143	Oxbow, T	1,163	-	1,163
God's River 86A, R	-	455	455	Reciprocity No. 32, RM	-	475	475
Ilford, S-E	-	155	155	Redvers, T	-	965	965
Island Lake 22, R	-	2,884	2,884	Roche Percee, VL	-	149	149
Island Lake 22A, R	-	1,802	1,802	Storthoaks, VL	-	119	119
Mystery Lake, LGD	-	5	5	Storthoaks No. 31, RM	-	462	462
Nelson House 170, R	-	1,760	1,760	Stoughton, T	-	726	726
Nelson House 170A, R	-	-	-	Tecumseh No. 65, RM	-	359	359
Nelson House 170B, R	-	-	-	Walpole No. 92, RM	-	454	454
Nelson House 170C, R	-	-	-	Wawken No. 93, RM	-	708	708
Norway House 17, R	-	3,402	3,402	Wawota, T	-	620	620
Oxford House 24, R	-	1,615	1,615	White Bear 70, R	-	679	679
Red Sucker Lake 1976, R	-	565	565				
Split Lake 171, R	-	1,500	1,500	Division No. 2	9,723	13,398	23,121
Thompson, C	14,385	-	14,385	Avonlea, VL	-	402	402
York Landing, R	-	300	300	Bengough, T	-	488	488
				Bengough No. 40, RM	-	405	405
Division No. 23	3,731	5,947	9,678	Brokenshell No. 68, RM	-	340	340
Brochet 197, R	-	242	242	Caledonia No. 99, RM	-	409	409
Churchill, LGD	1,073	16	1,089	Cambria No. 6, RM	-	344	344
Churchill 1, R	-	319	319	Ceylon, VL	-	148	148
Division No. 23, Unorganized, UNO	-	269	269	Colgate, VL	-	40	40
Fox Lake 2, R	-	154	154	Creelman, VL	-	128	128
Gillam, LGD	1,158	376	1,534	Cymri No. 36, RM	-	517	517
Gillam, S-E	-	-	-	Elmsthorpe No. 100, RM	-	328	328
Granville Lake, S-E	-	77	77	Fillmore, VL	-	286	286
Highrock 199, R	-	-	-	Fillmore No. 96, RM	-	344	344
Lac Brochet 197A, R	-	615	615	Gladmar, VL	-	49	49

See note(s), endnote(s) and abbreviation(s) at the end of the publication. - Voir nota, note(s) de fin de document et abréviation(s) à la fin de la publication.

Table 18. Urban and Rural Population, for Census Divisions and Census Subdivisions (Municipalities) (2), 1996 Census - 100% Data

Tableau 18. Population urbaine et rurale, divisions de recensement et subdivisions de recensement (municipalités) (2), recensement de 1996 - données intégrales

	Population				Population		
	Urban - Urbaine	Rural - Rurale	Total - Totale		Urban - Urbaine	Rural - Rurale	Total - Totale
Goodwater, VL	-	29	29	Admiral, VL	-	34	34
Griffin No. 66, RM	-	421	421	Arlington No. 79, RM	-	335	335
Halbrite, VL	-	111	111	Bone Creek No. 108, RM	-	458	458
Happy Valley No. 10, RM	-	217	217	Bracken, VL	-	56	56
Hardy, VL	-	15	15	Cadillac, VL	-	97	97
Key West No. 70, RM	-	470	470	Carmichael, VL	-	23	23
Khedive, VL	-	29	29	Carmichael No. 109, RM	-	462	462
Lake Alma, VL	-	40	40	Climax, VL	-	206	206
Lake Alma No. 8, RM	-	335	335	Consul, VL	-	107	107
Lang, VL	-	189	189	Dollard, VL	-	43	43
Laurier No. 38, RM	-	434	434	Eastend, T	-	616	616
Lomond No. 37, RM	-	381	381	Frontier, VL	-	309	309
Macoun, VL	-	148	148	Frontier No. 19, RM	-	333	333
McTaggart, VL	-	124	124	Grassy Creek No. 78, RM	-	416	416
Midale, T	-	522	522	Lac Pelletier No. 107, RM	-	498	498
Milestone, T	-	540	540	Lone Tree No. 18, RM	-	203	203
Minton, VL	-	101	101	Maple Creek, T	2,307	-	2,307
Norton No. 69, RM	-	296	296	Maple Creek No. 111, RM	-	1,193	1,193
Ogema, T	-	349	349	Nekaneet Cree Nation, R	-	175	175
Osage, VL	-	23	23	Piapot, VL	-	55	55
Pangman, VL	-	251	251	Piapot No. 110, RM	-	380	380
Radville, T	-	823	823	Reno No. 51, RM	-	539	539
Scott No. 98, RM	-	299	299	Robsart, VL	-	19	19
Souris Valley No. 7, RM	-	422	422	Shaunavon, T	1,857	-	1,857
Surprise Valley No. 9, RM	-	231	231	Val Marie, VL	-	157	157
The Gap No. 39, RM	-	278	278	Val Marie No. 17, RM	-	523	523
Torquay, VL	-	285	285	White Valley No. 49, RM	-	615	615
Tribune, VL	-	49	49	Wise Creek No. 77, RM	-	297	297
Wellington No. 97, RM	-	403	403	Division No. 5	13,882	21,150	35,032
Weyburn, C	9,723	-	9,723	Atwater, VL	-	35	35
Weyburn No. 67, RM	-	867	867	Bangor, VL	-	57	57
Yellow Grass, T	-	488	488	Bird's Point, RV	-	45	45
Division No. 3	3,864	12,605	16,469	Bredenbury, T	-	368	368
Aneroid, VL	-	81	81	Broadview, T	-	751	751
Assiniboia, T	2,653	-	2,653	Cana No. 214, RM	-	1,014	1,014
Auvergne No. 76, RM	-	430	430	Chester No. 125, RM	-	521	521
Coronach, T	-	949	949	Churchbridge, T	-	815	815
Excel No. 71, RM	-	563	563	Churchbridge No. 211, RM	-	876	876
Fife Lake, VL	-	50	50	Cowessess 73, R	-	487	487
Glen Bain No. 105, RM	-	388	388	Dubuc, VL	-	95	95
Glen McPherson No. 46, RM	-	172	172	Duff, VL	-	43	43
Glentworth, VL	-	88	88	Elcabo No. 154, RM	-	663	663
Gravelbourg, T	1,211	-	1,211	Esterhazy, T	2,602	-	2,602
Gravelbourg No. 104, RM	-	491	491	Fenwood, VL	-	58	58
Hart Butte No. 11, RM	-	340	340	Fertile Belt No. 183, RM	-	962	962
Hazenmore, VL	-	73	73	Fleming, T	-	89	89
Kincaid, VL	-	177	177	Gerald, VL	-	164	164
Lafleche, T	-	476	476	Glenavon, VL	-	230	230
Lake Johnston No. 102, RM	-	195	195	Goodeve, VL	-	71	71
Lake of the Rivers No. 72, RM	-	423	423	Grayson, VL	-	223	223
Limerick, VL	-	165	165	Grayson No. 184, RM	-	653	653
Mankota, VL	-	326	326	Greenfell, T	1,106	-	1,106
Mankota No. 45, RM	-	506	506	Kahkewistahaw 72, R	-	345	345
Mazenod, VL	-	33	33	Killaly, VL	-	88	88
Meyronne, VL	-	40	40	Kingsley No. 124, RM	-	524	524
Mossbank, T	-	410	410	Kipling, T	1,004	-	1,004
Neville, VL	-	88	88	Langenburg, T	1,119	-	1,119
Old Post No. 43, RM	-	531	531	Langenburg No. 181, RM	-	768	768
Palmer, VL	-	29	29	Lemberg, T	-	353	353
Pinto Creek No. 75, RM	-	271	271	Little Bone 73A, R	-	12	12
Ponteix, T	-	544	544	MacNutt, VL	-	95	95
Poplar Valley No. 12, RM	-	307	307	Martin No. 122, RM	-	370	370
Rockglen, T	-	481	481	McLeod No. 185, RM	-	677	677
St. Victor, VL	-	47	47	Melville, C	4,646	-	4,646
Stonehenge No. 73, RM	-	592	592	Melville Beach, RV	-	4	4
Sutton No. 103, RM	-	344	344	Moosomin, T	2,420	-	2,420
Terrell No. 101, RM	-	343	343	Moosomin No. 121, RM	-	530	530
Vanguard, VL	-	207	207	Neurdorf, VL	-	331	331
Viceroy, VL	-	64	64	Ochapowace 71, R	-	409	409
Waverley No. 44, RM	-	428	428	Rocanville, T	-	875	875
Whiska Creek No. 106, RM	-	505	505	Rocanville No. 151, RM	-	627	627
Willow Bunch, T	-	431	431	Sakimay 74, R	-	180	180
Willow Bunch No. 42, RM	-	514	514	Saltcoats, T	-	531	531
Wood Mountain, VL	-	31	31	Saltcoats No. 213, RM	-	886	886
Wood Mountain 160, R	-	18	18	Shesheep 74A, R	-	51	51
Wood River No. 74, RM	-	437	437	Silverwood No. 123, RM	-	608	608
Woodrow, VL	-	17	17	Spy Hill, VL	-	264	264
Division No. 4	4,164	8,149	12,313	Spy Hill No. 152, RM	-	496	496
				Stanley No. 215, RM	-	696	696

See note(s), endnote(s) and abbreviation(s) at the end of the publication. - Voir nota, note(s) de fin de document et abréviation(s) à la fin de la publication.

Table 18. Urban and Rural Population, for Census Divisions and Census Subdivisions (Municipalities) (2), 1996 Census - 100% Data

Tableau 18. Population urbaine et rurale, divisions de recensement et subdivisions de recensement (municipalités) (2), recensement de 1996 - données intégrales

	Population				Population		
	Urban Urbaine	Rural Rurale	Total Totale		Urban Urbaine	Rural Rurale	Total Totale
Stockholm, VL	-	356	356	Piapot 75, R	-	502	502
Tantalton, VL	-	137	137	Pilot Butte, T	1,469	-	1,469
Waldron, VL	-	24	24	Qu'Appelle, T	-	632	632
Wapella, T	-	387	387	Redburn No. 130, RM	-	313	313
Melwyn, VL	-	146	146	Regina, C	180,400	-	180,400
West End, RV	-	16	16	Regina Beach, T	-	984	984
Whitewood, T	985	-	985	Rouleau, T	-	449	449
Willowdale No. 153, RM	-	408	408	Sandy Beach, RV	-	88	88
Windthorst, VL	-	239	239	Sarnia No. 221, RM	-	327	327
Wolseley, T	-	821	821	Saskatchewan Beach, RV	-	101	101
Wolseley No. 155, RM	-	549	549	Sedley, VL	-	305	305
Yarbo, VL	-	127	127	Sherwood No. 159, RM	-	1,056	1,056
Division No. 6	187,229	33,373	220,602	Silton, VL	-	86	86
Abernethy, VL	-	232	232	Sintaluta, T	-	189	189
Abernethy No. 186, RM	-	497	497	South Qu'Appelle No. 157, RM	-	1,135	1,135
Alice Beach, RV	-	34	34	Southey, T	-	679	679
Assiniboine 76, R	-	636	636	Standing Buffalo 78, R	-	417	417
B-Say-Tah, RV	-	159	159	Star Blanket 83, R	-	202	202
Balcarres, T	-	661	661	Strasbourg, T	-	760	760
Balgonie, T	-	1,132	1,132	Sunset Cove, RV	-	15	15
Belle Plaine, VL	-	64	64	Tullymet No. 216, RM	-	331	331
Bethune, VL	-	375	375	Vibank, VL	-	363	363
Bratt's Lake No. 129, RM	-	371	371	Wa-Pit Moos-Toosis 83A, R	-	92	92
Briercrest, VL	-	125	125	Wee Too Beach, RV	-	10	10
Buena Vista, VL	-	343	343	White City, VL	-	905	905
Bulyea, VL	-	99	99	Wilcox, VL	-	311	311
Chamberlain, VL	-	114	114	Division No. 7	33,943	15,354	49,297
Craven, VL	-	278	278	Aylesbury, VL	-	59	59
Cupar, T	-	592	592	Bairdon No. 131, RM	-	694	694
Cupar No. 218, RM	-	576	576	Beaver Flat, RV	-	27	27
Dilke, VL	-	85	85	Beechy, VL	-	281	281
Disley, VL	-	51	51	Birsay, VL	-	58	58
Drinkwater, VL	-	87	87	Brownlee, VL	-	72	72
Dufferin No. 190, RM	-	582	582	Canaan No. 225, RM	-	171	171
Dysart, VL	-	240	240	Caron No. 162, RM	-	534	534
Earl Grey, VL	-	268	268	Caronport, VL	-	1,147	1,147
Edenwold, VL	-	198	198	Central Butte, T	-	521	521
Edenwold No. 158, RM	-	2,738	2,738	Chaplin, VL	-	314	314
Findlater, VL	-	57	57	Chaplin No. 164, RM	-	198	198
Fort Qu'Appelle, T	1,997	-	1,997	Coderre, VL	-	64	64
Fort San, RV	-	265	265	Coteau Beach, RV	-	19	19
Francis, T	-	190	190	Coteau No. 255, RM	-	475	475
Francis No. 127, RM	-	805	805	Coule No. 136, RM	-	584	584
Glen Harbour, RV	-	40	40	Craik, T	-	441	441
Grand Coulee, VL	-	336	336	Craik No. 222, RM	-	351	351
Grandview Beach, RV	-	14	14	Enfield No. 194, RM	-	414	414
Holdfast, VL	-	216	216	Ernfold, VL	-	51	51
Indian Head, T	1,833	-	1,833	Excelsior No. 166, RM	-	892	892
Indian Head No. 156, RM	-	449	449	Eyebrow, VL	-	175	175
Island View, RV	-	33	33	Eyebrow No. 193, RM	-	318	318
Kannata Valley, RV	-	83	83	Herbert, T	-	855	855
Katopwa Beach, RV	-	103	103	Hillsborough No. 132, RM	-	154	154
Katopwa South, RV	-	30	30	Hodgeville, VL	-	207	207
Kendal, VL	-	98	98	Huron No. 223, RM	-	263	263
Lajord No. 128, RM	-	1,034	1,034	Keeler, VL	-	21	21
Lebret, VL	-	226	226	King George No. 256, RM	-	271	271
Lipton, VL	-	345	345	Lawtonia No. 135, RM	-	461	461
Lipton No. 217, RM	-	533	533	Lucky Lake, VL	-	353	353
Little Black Bear 84, R	-	128	128	Maple Bush No. 224, RM	-	221	221
Longlaketon No. 219, RM	-	973	973	Marquis, VL	-	98	98
Lumsden, T	1,530	-	1,530	Marquis No. 191, RM	-	445	445
Lumsden Beach, RV	-	-	-	Mistusinne, RV	-	18	18
Lumsden No. 189, RM	-	1,376	1,376	Moose Jaw, C	32,973	-	32,973
Markinch, VL	-	72	72	Moose Jaw No. 161, RM	970	886	1,856
McKillop No. 220, RM	-	545	545	Morse, T	-	284	284
McLean, VL	-	262	262	Morse No. 165, RM	-	528	528
Montmartre, VL	-	485	485	Mortlach, VL	-	276	276
Montmartre No. 126, RM	-	574	574	Riverhurst, VL	-	158	158
Muscowpetung 80, R	-	243	243	Rodgers No. 133, RM	-	157	157
North Grove, RV	-	15	15	Rush Lake, VL	-	71	71
North Qu'Appelle No. 187, RM	-	828	828	Shamrock, VL	-	30	30
Odessa, VL	-	268	268	Shamrock No. 134, RM	-	312	312
Okanese 82, R	-	135	135	South Lake, RV	-	41	41
Pasqua 79, R	-	308	308	Sun Valley, RM	-	95	95
Peepeekisis 81, R	-	380	380	Tugaske, VL	-	132	132
Pelican Pointe, RV	-	19	19	Tuxford, VL	-	102	102
Pense, VL	-	534	534	Victory No. 226, RM	-	494	494
Pense No. 160, RM	-	536	536	Waldeck, VL	-	335	335
Penzance, VL	-	46	46	Wheatlands No. 163, RM	-	226	226

See note(s), endnote(s) and abbreviation(s) at the end of the publication. - Voir nota, note(s) de fin de document et abréviation(s) à la fin de la publication.

Table 18. Urban and Rural Population, for Census Divisions and Census Subdivisions (Municipalities) (2), 1996 Census - 100% Data

Tableau 18. Population urbaine et rurale, divisions de recensement et subdivisions de recensement (municipalités) (2), recensement de 1996 - données intégrales

	Population				Population		
	Urban - Urbaine	Rural - Rurale	Total - Totale		Urban - Urbaine	Rural - Rurale	Total - Totale
Division No. 8	17,087	14,556	31,643	Rama, VL	-	99	99
Abbey, VL	-	162	162	Rhein, VL	-	197	197
Big Stick No. 141, RM	-	215	215	Sheho, VL	-	181	181
Burstall, T	-	426	426	Sliding Hills No. 273, RM	-	650	650
Cabri, T	-	529	529	Springside, T	-	542	542
Chesterfield No. 261, RM	-	598	598	St. Phillips No. 301, RM	-	331	331
Clinworth No. 230, RM	-	331	331	Stenen, VL	-	100	100
Deer Forks No. 232, RM	-	242	242	Stornoway, VL	-	8	8
Eatonia, T	-	469	469	Sturgis, T	-	684	684
Elrose, T	-	557	557	The Key 65, R	-	99	99
Enterprise No. 142, RM	-	265	265	Theodore, VL	-	434	434
Eston, T	1,119	-	1,119	Togo, VL	-	138	138
Fox Valley, VL	-	359	359	Veregin, VL	-	90	90
Fox Valley No. 171, RM	-	387	387	Wallace No. 243, RM	-	1,044	1,044
Glidden, VL	-	48	48	Willowbrook, VL	-	41	41
Golden Prairie, VL	-	78	78	Wroxton, VL	-	49	49
Gull Lake, T	1,078	-	1,078	Yorkton, C	15,154	-	15,154
Gull Lake No. 139, RM	-	282	282	Division No. 10	4,734	16,036	20,770
Happyland No. 231, RM	-	432	432	Big Quill No. 308, RM	-	748	748
Hazlet, VL	-	120	120	Chorney Beach, RV	-	11	11
Kyle, T	-	479	479	Dafoe, VL	-	23	23
Lacadena No. 228, RM	-	786	786	Day Star 87, R	-	130	130
Lancer, VL	-	99	99	Elfros, VL	-	167	167
Leader, T	-	983	983	Elfros No. 307, RM	-	615	615
Madison, VL	-	11	11	Emerald No. 277, RM	-	644	644
Mantario, VL	-	17	17	Fishing Lake 89, R	-	367	367
Mendham, VL	-	53	53	Foam Lake, T	1,303	-	1,303
Miry Creek No. 229, RM	-	600	600	Foam Lake No. 276, RM	-	838	838
Monet No. 257, RM	-	613	613	Gordon 86, R	-	623	623
Newcombe No. 260, RM	-	349	349	Hubbard, VL	-	53	53
Pennant, VL	-	135	135	Ituna, T	-	743	743
Pittville No. 169, RM	-	291	291	Ituna Bon Accord No. 246, RM	-	559	559
Prelate, VL	-	189	189	Jansen, VL	-	167	167
Richmond, VL	-	203	203	Kelliher, VL	-	338	338
Riverside No. 168, RM	-	552	552	Kellross No. 247, RM	-	541	541
Saskatchewan Landing No. 167, RM	-	529	529	Kutawa No. 278, RM	-	352	352
Sceptre, VL	-	154	154	Lakeside No. 338, RM	-	523	523
Shackleton, VL	-	10	10	Lakeview No. 337, RM	-	585	585
Snake Lake No. 259, RM	-	598	598	Leross, VL	-	82	82
Stewart Valley, VL	-	101	101	Leroy, T	-	420	420
Success, VL	-	49	49	Leroy No. 339, RM	-	667	667
Swift Current, C	14,890	-	14,890	Leslie, VL	-	34	34
Swift Current No. 137, RM	-	1,547	1,547	Lestock, VL	-	301	301
Tompkins, VL	-	201	201	Margo, VL	-	127	127
Webb, VL	-	42	42	Mount Hope No. 279, RM	-	644	644
Webb No. 138, RM	-	465	465	Muskowekwan 85, R	-	315	315
Division No. 9	20,774	17,788	38,562	Poor Man 88, R	-	693	693
Arran, VL	-	53	53	Prairie Rose No. 309, RM	-	364	364
Buchanan, VL	-	279	279	Punnichy, VL	-	338	338
Buchanan No. 304, RM	-	546	546	Quill Lake, VL	-	463	463
Calder, VL	-	106	106	Quinton, VL	-	138	138
Calder No. 241, RM	-	542	542	Raymore, T	-	667	667
Canora, T	2,208	-	2,208	Sasman No. 336, RM	-	1,031	1,031
Clayton No. 333, RM	-	886	886	Semans, VL	-	315	315
Cote 64, R	-	529	529	Touchwood No. 248, RM	-	413	413
Cote No. 271, RM	-	687	687	Wadena, T	1,477	-	1,477
Ebenezer, VL	-	166	166	Watson, T	-	837	837
Endeavour, VL	-	173	173	West Bend, VL	-	7	7
Garry No. 245, RM	-	565	565	Wishart, VL	-	153	153
Good Lake No. 274, RM	-	722	722	Wynyard, T	1,954	-	1,954
Hazel Dell No. 335, RM	-	796	796	Division No. 11	208,986	22,984	231,970
Hyas, VL	-	119	119	Allan, T	-	702	702
Insinger, VL	-	17	17	Arm River No. 252, RM	-	304	304
Insinger No. 275, RM	-	567	567	Big Arm No. 251, RM	-	299	299
Invermay, VL	-	295	295	Bladworth, VL	-	76	76
Invermay No. 305, RM	-	514	514	Blucher No. 343, RM	-	1,155	1,155
Jedburgh, VL	-	13	13	Bradwell, VL	-	145	145
Kamsack, T	2,264	-	2,264	Broderick, VL	-	86	86
Keeseekoosie 66, R	-	492	492	Clavet, VL	-	339	339
Keeseekoosie 66A, R	-	33	33	Colonsay, T	-	428	428
Keys No. 303, RM	-	448	448	Colonsay No. 342, RM	-	322	322
Lintlaw, VL	-	208	208	Corman Park No. 344, RM	-	7,152	7,152
Livingston No. 331, RM	-	497	497	Dalmeny, T	1,470	-	1,470
Norquay, T	-	505	505	Davidson, T	1,105	-	1,105
Orkney No. 244, RM	-	1,810	1,810	Drake, VL	-	247	247
Pelly, VL	-	331	331	Dundurn, T	-	476	476
Preeceville, T	1,148	-	1,148	Dundurn No. 314, RM	-	555	555
Preeceville No. 334, RM	-	1,202	1,202	Duval, VL	-	98	98

See note(s), endnote(s) and abbreviation(s) at the end of the publication. - Voir nota, note(s) de fin de document et abréviation(s) à la fin de la publication.

Table 18. Urban and Rural Population, for Census Divisions and Census Subdivisions (Municipalities) (2), 1996 Census - 100% Data

Tableau 18. Population urbaine et rurale, divisions de recensement et subdivisions de recensement (municipalités) (2), recensement de 1996 - données intégrales

	Population				Population		
	Urban - Urbaine	Rural - Rurale	Total - Totale		Urban - Urbaine	Rural - Rurale	Total - Totale
Elbow, VL	-	295	295	Red Pheasant 108, R	-	598	598
Elstow, VL	-	93	93	Rosemount No. 378, RM	-	208	208
Etter's Beach, RV	-	4	4	Rosetown, T	2,496	-	2,496
Girvin, VL	-	33	33	Sovereign, VL	-	58	58
Glenside, VL	-	69	69	Springwater, VL	-	20	20
Govan, T	-	316	316	St. Andrews No. 287, RM	-	620	620
Guernsey, VL	-	129	129	Sweet Grass 113, R	-	587	587
Hanley, T	-	491	491	Tessier, VL	-	29	29
Hawarden, VL	-	81	81	Vanscoy, VL	-	316	316
Imperial, T	-	382	382	Vanscoy No. 345, RM	-	2,423	2,423
Kenaston, VL	-	323	323	Wiseton, VL	-	125	125
Langham, T	1,104	-	1,104	Zealandia, T	-	117	117
Lanigan, T	1,368	-	1,368				
Last Mountain Valley No. 250, RM	-	395	395	Division No. 13	10,633	14,225	24,858
Liberty, VL	-	101	101	Adanac, VL	-	6	6
Lockwood, VL	-	24	24	Alsask, VL	-	237	237
Loreburn, VL	-	150	150	Antelope Park No. 322, RM	-	179	179
Loreburn No. 254, RM	-	422	422	Brock, VL	-	142	142
Lost River No. 313, RM	-	230	230	Buffalo No. 409, RM	-	473	473
Manitou Beach, RV	-	147	147	Coleville, VL	-	323	323
Martensville, T	3,477	-	3,477	Cut Knife, T	-	585	585
McCraney No. 282, RM	-	478	478	Cut Knife No. 439, RM	-	486	486
Meacham, VL	-	79	79	Denzil, VL	-	194	194
Morris No. 312, RM	-	448	448	Dodsland, VL	-	241	241
Nokomis, T	-	469	469	Evesham, VL	-	40	40
Ostler, T	-	618	618	Eye Hill No. 382, RM	-	691	691
Outlook, T	2,116	-	2,116	Flaxcombe, VL	-	126	126
Plunkett, VL	-	85	85	Grandview No. 349, RM	-	480	480
Rosedale No. 283, RM	-	520	520	Grass Lake No. 381, RM	-	553	553
Rudy No. 284, RM	-	428	428	Handel, VL	-	42	42
Saskatoon, C	193,647	-	193,647	Heart's Hill No. 352, RM	-	359	359
Shields, RV	-	78	78	Hillsdale No. 440, RM	-	615	615
Simpson, VL	-	208	208	Kelfield, VL	-	5	5
Strongfield, VL	-	49	49	Kerrobert, T	1,109	-	1,109
Thode, RV	-	90	90	Kindersley No. 290, RM	4,679	-	4,679
Usborne No. 310, RM	-	598	598	Kindersley No. 290, RM	-	1,188	1,188
Viscount, VL	-	295	295	Landis, VL	-	189	189
Viscount No. 341, RM	-	494	494	Little Pine and Lucky Man 116, R	-	539	539
Warman, T	2,839	-	2,839	Loverna, VL	-	12	12
Watrous, T	1,860	-	1,860	Luseland, T	-	622	622
White Cap 94, R	-	175	175	Macklin, T	1,281	-	1,281
Willner No. 253, RM	-	316	316	Major, VL	-	72	72
Wolverine No. 340, RM	-	541	541	Manitou Lake No. 442, RM	-	618	618
Wood Creek No. 281, RM	-	351	351	Marengo, VL	-	61	61
Wrexford No. 280, RM	-	232	232	Mariposa No. 350, RM	-	291	291
Young, VL	-	320	320	Marsden, VL	-	263	263
Zelma, VL	-	43	43	Milton No. 292, RM	-	227	227
				Neilburg, VL	-	345	345
Division No. 12	8,083	16,371	24,454	Netherhill, VL	-	39	39
Arelee, VL	-	19	19	Oakdale No. 320, RM	-	354	354
Asquith, T	-	533	533	Plenty, VL	-	138	138
Battle River No. 438, RM	-	854	854	Poundmaker 114, R	-	375	375
Battleford, T	3,275	661	3,936	Prairiedale No. 321, RM	-	263	263
Biggar, T	2,312	39	2,351	Primatte, VL	-	69	69
Biggar No. 347, RM	-	1,022	1,022	Progress No. 351, RM	-	377	377
Bounty, VL	-	18	18	Reford No. 379, RM	-	367	367
Cando, VL	-	106	106	Rockhaven, VL	-	33	33
Conquest, VL	-	195	195	Round Valley No. 410, RM	-	474	474
Delisle, T	-	840	840	Ruthilda, VL	-	14	14
Dinsmore, VL	-	328	328	Salvador, VL	-	42	42
Eagle Creek No. 376, RM	-	601	601	Scott, T	-	118	118
Fertile Valley No. 285, RM	-	610	610	Senlac, VL	-	78	78
Glenside No. 377, RM	-	394	394	Senlac No. 411, RM	-	296	296
Grizzly Bear's Head 110 and Lean	-	-	-	Smiley, VL	-	68	68
Man 111, R	-	66	66	Tramping Lake, VL	-	118	118
Harris, VL	-	245	245	Tramping Lake No. 380, RM	-	408	408
Harris No. 316, RM	-	276	276	Unity, T	2,200	-	2,200
Herschel, VL	-	44	44	Wilkie, T	1,364	-	1,364
Kinley, VL	-	31	31	Winslow No. 319, RM	-	390	390
Macrorie, VL	-	110	110				
Marrlott No. 317, RM	-	493	493	Division No. 14	17,000	23,799	40,799
Milden, VL	-	208	208	Arborfield, T	-	437	437
Milden No. 286, RM	-	326	326	Arborfield No. 456, RM	-	498	498
Montrose No. 315, RM	-	693	693	Archerwill, VL	-	254	254
Mosquito 109, R	-	368	368	Aylsham, VL	-	91	91
Mountain View No. 318, RM	-	371	371	Barrier Valley No. 397, RM	-	615	615
Perdue, VL	-	403	403	Bjorkdale, VL	-	262	262
Perdue No. 346, RM	-	439	439	Bjorkdale No. 426, RM	-	1,111	1,111
Pleasant Valley No. 288, RM	-	418	418	Carragana, VL	-	39	39
Prairie No. 408, RM	-	559	559	Carrot River, T	1,032	-	1,032

See note(s), endnote(s) and abbreviation(s) at the end of the publication. - Voir nota, note(s) de fin de document et abréviation(s) à la fin de la publication.

Table 18. Urban and Rural Population, for Census Divisions and Census Subdivisions (Municipalities) (2), 1996 Census - 100% Data

Tableau 18. Population urbaine et rurale, divisions de recensement et subdivisions de recensement (municipalités) (2), recensement de 1996 - données intégrales

	Population				Population		
	Urban Urbaine	Rural Rurale	Total Totale		Urban Urbaine	Rural Rurale	Total Totale
Carrot River 29A, R	-	376	376	Lakeland No. 521, RM	-	581	581
Choiceland, T	-	417	417	Little Red River 106C, R	-	239	239
Codette, VL	-	278	278	Meath Park, VL	-	210	210
Connaught No. 457, RM	-	815	815	Middle Lake, VL	-	268	268
Fosston, VL	-	85	85	Montreal Lake 106B, R	-	232	232
Hudson Bay, T	1,879	4	1,883	Muenster, VL	-	381	381
Hudson Bay No. 394, RM	-	1,577	1,577	Muskoday First Nation 99, R	-	448	448
Kelvington, T	1,046	-	1,046	One Arrow 95, R	-	243	243
Kelvington No. 366, RM	-	668	668	Opawakoscikan, R	-	-	-
Kinistin 91, R	-	238	238	Paddockwood, VL	-	187	187
Love, VL	-	83	83	Paddockwood No. 520, RM	-	1,062	1,062
Melfort, C	5,759	-	5,759	Pilger, VL	-	106	106
Mistatin, VL	-	114	114	Prince Albert, C	34,777	-	34,777
Moose Range No. 486, RM	-	1,300	1,300	Prince Albert No. 461, RM	484	2,838	3,322
Naicam, T	-	789	789	Prud'Homme, VL	-	224	224
Nipawin, T	4,318	-	4,318	Rosthern, T	1,564	-	1,564
Nipawin No. 487, RM	-	1,269	1,269	Rosthern No. 403, RM	-	1,816	1,816
Pleasantdale, VL	-	113	113	St. Benedict, VL	-	119	119
Pleasantdale No. 398, RM	-	709	709	St. Brieux, VL	-	507	507
Ponass Lake No. 367, RM	-	767	767	St. Gregor, VL	-	128	128
Porcupine No. 395, RM	-	1,150	1,150	St. Louis, VL	-	437	437
Porcupine Plain, T	-	866	866	St. Louis No. 431, RM	-	1,227	1,227
Red Earth 29, R	-	236	236	St. Peter No. 369, RM	-	949	949
Ridgedale, VL	-	104	104	Three Lakes No. 400, RM	-	682	682
Rose Valley, T	-	406	406	Vonda, T	-	289	289
Shoal Lake 28A, R	-	330	330	Wahpeton 94A, R	-	163	163
Smeaton, VL	-	192	192	Wakaw, T	-	869	869
Spalding, VL	-	281	281	Wakaw Lake, RV	-	12	12
Spalding No. 368, RM	-	681	681	Waldheim, T	-	841	841
Star City, T	-	492	492	Weirdale, VL	-	63	63
Star City No. 428, RM	-	1,052	1,052	Weldon, VL	-	225	225
Tisdale, T	2,966	-	2,966	Yellow Creek, VL	-	73	73
Tisdale No. 427, RM	-	1,137	1,137				
Tobin Lake, RV	-	26	26	Division No. 16	15,239	22,519	37,758
Torch River No. 488, RM	-	1,827	1,827	Ahtahkakoop 104, R	-	1,019	1,019
Valparaíso, VL	-	18	18	Big River, T	-	826	826
Weekes, VL	-	84	84	Big River 118, R	-	1,023	1,023
White Fox, VL	-	402	402	Big River No. 555, RM	-	872	872
Willow Creek No. 458, RM	-	918	918	Big Shell, RV	-	7	7
Yellowquill 90, R	-	429	429	Blaine Lake, T	-	516	516
Zenon Park, VL	-	259	259	Blaine Lake No. 434, RM	-	374	374
				Borden, VL	-	217	217
Division No. 15	41,899	38,767	80,666	Canwood, VL	-	345	345
Aberdeen, T	-	474	474	Canwood No. 494, RM	-	1,718	1,718
Aberdeen No. 373, RM	-	758	758	Chitek Lake, RV	-	214	214
Albertville, VL	-	122	122	Chitek Lake 191, R	-	707	707
Alvena, VL	-	79	79	Debden, VL	-	423	423
Annahmeim, VL	-	214	214	Denholm, VL	-	63	63
Bayne No. 371, RM	-	615	615	Douglas No. 436, RM	-	478	478
Beardy's 97 and Okemasis 96, R	-	1,213	1,213	Echo Bay, RV	-	9	9
Beatty, VL	-	87	87	Great Bend No. 405, RM	-	542	542
Birch Hills, T	-	945	945	Hafford, T	-	424	424
Birch Hills No. 460, RM	-	775	775	Krydor, VL	-	29	29
Bruno, T	-	648	648	Leask, VL	-	435	435
Buckland No. 491, RM	-	3,444	3,444	Leask No. 464, RM	-	846	846
Candle Lake, RV	-	463	463	Leoville, VL	-	359	359
Christopher Lake, VL	-	200	200	Little Red River 106D, R	-	-	-
Cudworth, T	-	752	752	Lucky Man, R	-	-	-
Cumberland 100A, R	-	327	327	Marcelin, VL	-	182	182
Domremy, VL	-	156	156	Mayfield No. 406, RM	-	484	484
Duck Lake, T	-	667	667	Maymont, VL	-	156	156
Duck Lake No. 463, RM	-	953	953	Medstead, VL	-	162	162
Englefeld, VL	-	223	223	Medstead No. 497, RM	-	651	651
Fish Creek No. 402, RM	-	380	380	Meeting Lake No. 466, RM	-	508	508
Flett's Springs No. 429, RM	-	822	822	Mistawasis 103, R	-	523	523
Garden River No. 490, RM	-	709	709	Muskeg Lake 102, R	-	268	268
Grant No. 372, RM	-	490	490	North Battleford, C	14,005	46	14,051
Hague, T	-	688	688	North Battleford No. 437, RM	-	984	984
Hepburn, VL	-	442	442	Parkside, VL	-	119	119
Hoodoo No. 401, RM	-	676	676	Pebble Baye, RV	-	16	16
Humboldt, T	5,074	-	5,074	Prince Albert National Park, UNO	-	151	151
Humboldt No. 370, RM	-	960	960	Rabbit Lake, VL	-	117	117
Invergordon No. 430, RM	-	724	724	Radisson, T	-	403	403
James Smith 100, R	-	635	635	Redberry No. 435, RM	-	464	464
Kinistino, T	-	691	691	Richard, VL	-	17	17
Kinistino No. 459, RM	-	866	866	Round Hill No. 467, RM	-	458	458
Laird, VL	-	235	235	Ruddell, VL	-	24	24
Laird No. 404, RM	-	1,070	1,070	Saulteaux 159A, R	-	15	15
Lake Lenore, VL	-	290	290	Shell Lake, VL	-	172	172
Lake Lenore No. 399, RM	-	555	555	Shellbrook, T	1,234	-	1,234

See note(s), endnote(s) and abbreviation(s) at the end of the publication. - Voir nota, note(s) de fin de document et abréviation(s) à la fin de la publication.

Table 18. Urban and Rural Population, for Census Divisions and Census Subdivisions (Municipalities) (2), 1996 Census - 100% Data

Tableau 18. Population urbaine et rurale, divisions de recensement et subdivisions de recensement (municipalités) (2), recensement de 1996 - données intégrales

	Population				Population		
	Urban Urbaine	Rural Rurale	Total Totale		Urban Urbaine	Rural Rurale	Total Totale
Shellbrook No. 493, RM	-	1,793	1,793	Cumberland House, NV	-	836	836
Speers, VL	-	84	84	Denare Beach, NV	-	776	776
Spiritwood, T	-	924	924	Deschambault Lake, NH	-	695	695
Spiritwood No. 496, RM	-	1,504	1,504	Dipper Rapids 192C, R	-	-	-
Sturgeon Lake 101, R	-	594	594	Division No. 18, Unorganized, UNO	-	1,405	1,405
Witchehan Lake 117, R	-	254	254	Doré Lake, NH	-	40	40
Division No. 17 †	12,449	26,079	38,528	Elak Dase 192A, R	-	-	-
Aquadeo, RV	-	53	53	Flin Flon (Part), C	289	-	289
Beaver River No. 622, RM	-	1,090	1,090	Fond du Lac 227, R	-	751	751
Big Head 124 T, R	†	†	†	Fond du Lac 229, R	-	-	-
Britannia No. 502, RM	-	1,358	1,358	Fond du Lac 231, R	-	-	-
Cochin, RV	-	150	150	Fond du Lac 232, R	-	-	-
Dorintosh, VL	-	133	133	Fond du Lac 233, R	-	-	-
Eagles Lake 165C, R	-	53	53	Four Portages 157C, R	-	-	-
Edam, VL	-	398	398	Grandmother's Bay 219, R	-	197	197
Eldon No. 471, RM	-	838	838	Green Lake, NV	-	536	536
Frenchman Butte No. 501, RM	-	1,331	1,331	Île-à-la-Crosse, NV	-	1,403	1,403
Glaslyn, VL	-	374	374	Île-à-la-Crosse 192E, R	-	-	-
Goodsoil, VL	-	278	278	Jans Bay, NV	-	199	199
Greig Lake, RV	-	11	11	Kitsakie 156B, R	-	559	559
Kivimaa-Moonlight Bay, RV	-	28	28	La Loche, NV	-	1,966	1,966
Lashburn, T	-	674	674	La Plonge 192, R	-	123	123
Lloydminster (Part), C	7,636	-	7,636	La Ronge, NT	2,964	-	2,964
Loon Lake, VL	-	390	390	Lac La Hache 220, R	-	843	843
Loon Lake No. 561, RM	-	881	881	Lac La Ronge 156, R	-	915	915
Maidstone, T	-	962	962	Little Hills 158, R	-	-	-
Makao (Part) 120, R	-	369	369	Little Hills 158B, R	-	-	-
Makwa, VL	-	104	104	Michel Village, NH	-	75	75
Makwa Lake 129, R	-	-	-	Missinipe, NH	-	40	40
Makwa Lake 129A, R	-	-	-	Montreal Lake 106, R	-	659	659
Makwa Lake 129B, R	-	658	658	Morin Lake 217, R	-	336	336
Makwa Lake 129C, R	-	24	24	Nemebien River 156C, R	-	216	216
Marshall, VL	-	605	605	Patuanak, NH	-	89	89
Meadow Lake, T	4,813	-	4,813	Pelican Narrows, NV	-	445	445
Meadow Lake 105, R	-	450	450	Pelican Narrows 184B, R	-	1,404	1,404
Meadow Lake 105A, R	-	8	8	Peter Pond Lake 193, R	-	539	539
Meadow Lake No. 588, RM	-	2,612	2,612	Pinehouse, NV	-	922	922
Meota, VL	-	274	274	Potato River 156A, R	-	-	-
Meota No. 468, RM	-	800	800	Primeau Lake 192F, R	-	-	-
Mervin, VL	-	161	161	Sandy Bay, NV	-	959	959
Mervin No. 499, RM	-	1,169	1,169	Southend, NH	-	168	168
Metinota, RV	-	32	32	Southend 200, R	-	647	647
Ministikwan 161, R	-	564	564	St. George's Hill, NH	-	85	85
Ministikwan 161A, R	-	156	156	Stanley 157, R	-	992	992
Moosomin 112B, R	-	455	455	Stanley 157A, R	-	-	-
New Thunderchild 115B, R	-	538	538	Stanley Mission, NH	-	190	190
New Thunderchild 115C, R	-	54	54	Stony Rapids, NH	-	233	233
Paradise Hill, VL	-	466	466	Sturgeon Weir 184F, R	-	40	40
Parkdale No. 498, RM	-	691	691	Timber Bay, NH	-	101	101
Paynton, VL	-	161	161	Turnor Lake, NH	-	198	198
Paynton No. 470, RM	-	301	301	Turnor Lake 193B, R	-	302	302
Pierceland, VL	-	488	488	Turnor Lake 194, R	-	-	-
Saulteaux 159, R	-	338	338	Wapachewunak 192D, R	-	436	436
Seekaskootch 119, R	-	1,552	1,552	Weyakwin, NH	-	171	171
Spruce Lake, VL	-	73	73	Alberta †	2,142,815	554,011	2,696,826
St. Walburg, T	-	685	685	Division No. 1	52,666	9,664	62,330
Sunset View Beach, RV	-	32	32	Bow Island, T	1,688	-	1,688
Thunderchild 115D, R	-	-	-	Burdett, VL	-	286	286
Turtle River No. 469, RM	-	374	374	Cypress No. 1, MD	91	5,262	5,353
Turtleford, T	-	467	467	Foremost, VL	-	556	556
Yawn, VL	-	49	49	Forty Mile County No. 8, CM	-	3,230	3,230
Waseca, VL	-	153	153	Irvine, T	-	330	330
Waterhen 130, R	-	650	650	Medicine Hat, C	46,783	-	46,783
Wilton No. 472, RM	-	1,564	1,564	Redcliff, T	4,104	-	4,104
Division No. 18	3,253	27,851	31,104	Division No. 2	93,527	31,652	125,179
Air Ronge, NV	-	957	957	Barnwell, VL	-	552	552
Beauval, NV	-	785	785	Barons, VL	-	285	285
Brabant Lake, S-E	-	86	86	Bassano, T	1,272	-	1,272
Buffalo Narrows, NV	-	1,053	1,053	Brooks, T	10,093	-	10,093
Canoe Lake 165, R	-	635	635	Coaldale, T	5,731	-	5,731
Chicken 224, R	-	997	997	Coalhurst, T	1,439	-	1,439
Chicken 225, R	-	28	28	Coutts, VL	-	386	386
Clearwater River Dene Band 221, R	-	-	-	Duchess, VL	-	693	693
Clearwater River Dene Band 222, R	-	548	548	Grassy Lake, VL	-	327	327
Clearwater River Dene Band 223, R	-	10	10	Lethbridge, C	63,053	-	63,053
Cole Bay, NV	-	153	153	Lethbridge County No. 26, CM	-	9,290	9,290
Creighton, NT	-	1,713	1,713	Milk River, T	-	929	929
Cumberland 20, R	-	395	395				

See note(s), endnote(s) and abbreviation(s) at the end of the publication. - Voir nota, note(s) de fin de document et abréviation(s) à la fin de la publication.

Table 18. Urban and Rural Population, for Census Divisions and Census Subdivisions (Municipalities) (2), 1996 Census - 100% Data

Tableau 18. Population urbaine et rurale, divisions de recensement et subdivisions de recensement (municipalités) (2), recensement de 1996 - données intégrales

	Population				Population		
	Urban Urbaine	Rural Rurale	Total Totale		Urban Urbaine	Rural Rurale	Total Totale
Newell County No. 4, CM	-	6,421	6,421	Calgary, C	768,082	-	768,082
Nobleford, VL	-	558	558	Carstairs, T	1,887	-	1,887
Picture Butte, T	1,669	-	1,669	Cayley, VL	-	334	334
Raymond, T	3,056	-	3,056	Chestermere, T	-	1,911	1,911
Rosemary, VL	-	332	332	Cochrane, T	7,424	-	7,424
Stirling, VL	-	874	874	Cremona, VL	-	380	380
Taber, T	7,214	-	7,214	Crossfield, T	1,899	-	1,899
Taber No. 14, MD	-	5,644	5,644	Didsbury, T	3,553	-	3,553
Tilley, VL	-	368	368	Eden Valley 216, R	-	432	432
Vauxhall, T	-	1,011	1,011	Foothills No. 31, MD	11	13,703	13,714
Warner, VL	-	421	421	High River, T	7,359	-	7,359
Warner County No. 5, CM	-	3,561	3,561	Irricana, VL	-	823	823
Division No. 3	16,677	21,087	37,764	Longview, VL	-	303	303
Blood 148, R	-	4,326	4,326	Mountain View County No. 17, CM	-	11,277	11,277
Blood 148A, R	-	-	-	Okotoks, T	8,510	-	8,510
Cardston, T	3,417	-	3,417	Olds, T	5,815	-	5,815
Cardston No. 6, MD	-	4,565	4,565	Rocky View No. 44, MD	-	23,326	23,326
Claresholm, T	3,427	-	3,427	Sarcee 145, R	-	1,509	1,509
Cowley, VL	-	273	273	Sundre, T	2,028	-	2,028
Fort MacLeod, T	2,642	392	3,034	Turner Valley, T	1,527	-	1,527
Glenwood, VL	-	295	295	Division No. 7	14,417	26,752	41,169
Granum, T	-	337	337	Alliance, VL	-	220	220
Hillspring, VL	-	220	220	Amisk, VL	-	214	214
Improvement District No. 4, ID	-	279	279	Big Valley, VL	-	308	308
Magrath, T	1,867	-	1,867	Botha, VL	-	194	194
Nanton, T	1,665	-	1,665	Castor, T	-	970	970
Peigan 147, R	-	1,662	1,662	Chauvin, VL	-	400	400
Pincher Creek, T	3,659	-	3,659	Coronation, T	1,166	-	1,166
Pincher Creek No. 9, MD	-	3,172	3,172	Czar, VL	-	199	199
Stavelly, T	-	453	453	Daysland, T	-	679	679
Willow Creek No. 26, MD	-	5,113	5,113	Donalda, VL	-	235	235
Division No. 4	3,001	9,045	12,046	Edgerton, VL	-	372	372
Acadia No. 34, MD	-	533	533	Flagstaff County No. 29, CM	-	4,015	4,015
Cereal, VL	-	211	211	Forestburg, VL	-	930	930
Consort, VL	-	794	794	Gadsby, VL	-	40	40
Empress, VL	-	186	186	Galahad, VL	-	175	175
Hanna, T	3,001	-	3,001	Halkirk, VL	-	131	131
Oyen, T	-	1,009	1,009	Hardisty, T	-	808	808
Special Area No. 2, SA	-	2,531	2,531	Heisler, VL	-	195	195
Special Area No. 3, SA	-	1,584	1,584	Hughenden, VL	-	258	258
Special Area No. 4, SA	-	1,641	1,641	Imma, VL	-	472	472
Veteran, VL	-	317	317	Killam, T	1,048	-	1,048
Youngstown, VL	-	239	239	Lougheed, VL	-	253	253
Division No. 5	15,792	27,773	43,565	Paintearth County No. 18, CM	-	2,316	2,316
Acme, VL	-	600	600	Provost, T	1,904	-	1,904
Arrowwood, VL	-	163	163	Provost No. 52, MD	-	2,705	2,705
Badlands No. 7, MD	-	1,246	1,246	Rochon Sands, SV	-	86	86
Carbon, VL	-	450	450	Sedgewick, T	-	937	937
Carmangay, VL	-	258	258	Stettler, T	5,220	-	5,220
Champion, VL	-	362	362	Stettler County No. 6, CM	-	5,278	5,278
Delia, VL	-	208	208	Strome, VL	-	269	269
Drumheller, C	5,951	636	6,587	Wainwright, T	5,079	-	5,079
Gleichen, T	-	335	335	Wainwright No. 61, MD	-	4,044	4,044
Hussar, VL	-	157	157	White Sands, SV	-	49	49
Kneehill No. 48, MD	-	4,887	4,887	Division No. 8 †	91,268	42,324	133,592
Linden, VL	-	565	565	Alix, VL	-	765	765
Lomond, VL	-	170	170	Bentley, VL	-	987	987
Milo, VL	-	117	117	Birchcliff, SV	-	102	102
Morrin, VL	-	275	275	Blackfalds, T	2,001	-	2,001
Munson, VL	-	201	201	Bowden, T	-	1,014	1,014
Rockyford, VL	-	346	346	Clive, VL	-	517	517
Siksika No. 146, R	-	2,678	2,678	Delburne, VL	-	641	641
Standard, VL	-	366	366	Eckville, T	-	901	901
Starland No. 47, MD	-	2,075	2,075	Elmira, VL	-	247	247
Strathmore, T	5,282	-	5,282	Gull Lake, SV	-	149	149
Three Hills, T	3,022	-	3,022	Half Moon Bay, SV	-	53	53
Torrington, VL	-	177	177	Innisfail, T	6,116	-	6,116
Trochu, T	-	958	958	Jarvis Bay, SV	-	83	83
Vulcan, T	1,537	-	1,537	Lacombe, T	8,018	-	8,018
Vulcan County No. 2, CM	-	3,829	3,829	Lacombe County, CM	-	10,081	10,081
Wheatland County No. 16, CM	-	6,714	6,714	Mirror, VL	-	487	487
Division No. 6	825,852	55,007	880,859	Montana 139, R	-	394	394
Airdrie, C	15,946	-	15,946	Norglenwood, SV	-	281	281
Beiseker, VL	-	708	708	Parkland Beach, SV	-	97	97
Black Diamond, T	1,811	-	1,811	Penhold, T	1,625	-	1,625
Blackie, VL	-	301	301	Ponoka, T	6,149	-	6,149
				Ponoka County No. 3, CM	-	8,313	8,313
				Red Deer, C	60,075	-	60,075

See note(s), endnote(s) and abbreviation(s) at the end of the publication. - Voir nota, note(s) de fin de document et abréviation(s) à la fin de la publication.

Table 18. Urban and Rural Population, for Census Divisions and Census Subdivisions (Municipalities) (2), 1996 Census - 100% Data

Tableau 18. Population urbaine et rurale, divisions de recensement et subdivisions de recensement (municipalités) (2), recensement de 1996 - données intégrales

	Population				Population		
	Urban - Urbaine	Rural - Rurale	Total - Totale		Urban - Urbaine	Rural - Rurale	Total - Totale
Red Deer County No. 23, CM	-	17,126	17,126	Itaska Beach, SV	-	8	8
Rimbey, T	2,106	-	2,106	Kapasiwin, SV	-	10	10
Samson 137 †, R	†	†	†	Lakeview, SV	-	15	15
Samson 137A †, R	†	†	†	Leduc, C	14,305	-	14,305
Sunbreaker Cove, SV	-	86	86	Leduc County No. 25, CM	-	12,361	12,361
Sylvan Lake, T	5,178	-	5,178	Legal, VL	-	1,095	1,095
Division No. 9	5,805	12,391	18,196	Louis Bull 138B, R	-	852	852
Big Horn 144A, R	-	124	124	Ma-Me-O Beach, SV	-	65	65
Burnstick Lake, SV	-	4	4	Millet, T	1,894	-	1,894
Caroline, VL	-	472	472	Morinville, T	6,226	-	6,226
Clearwater No. 99, MD	-	10,915	10,915	New Sarepta, VL	-	359	359
O'Chiese 203, R	-	440	440	Norris Beach, SV	-	23	23
Rocky Mountain House, T	5,805	-	5,805	Parkland County, CM	1,277	23,492	24,769
Sunchild 202, R	-	436	436	Pigeon Lake 138A †, R	†	†	†
Division No. 10	39,554	40,474	80,028	Point Allison, SV	-	6	6
Andrew, VL	-	484	484	Poplar Bay, SV	-	66	66
Bashaw, T	-	774	774	Redwater, T	2,053	-	2,053
Bawlf, VL	-	351	351	Seba Beach, SV	-	124	124
Beaver County No. 9, CM	-	5,659	5,659	Silver Beach, SV	-	47	47
Bittern Lake, VL	-	193	193	Spruce Grove, C	10,577	3,694	14,271
Bruderheim, †	-	1,198	1,198	St. Albert, C	46,888	-	46,888
Camrose, C	13,728	-	13,728	Stony Plain, T	7,693	581	8,274
Camrose County No. 22, CM	-	7,613	7,613	Stony Plain 135, R	-	959	959
Chipman, VL	-	230	230	Strathcona County, CM	39,450	24,726	64,176
Derwent, VL	-	110	110	Sturgeon No. 90, MD	962	14,983	15,945
Dewberry, VL	-	185	185	Sundance Beach, SV	-	35	35
Edberg, VL	-	137	137	Thorsby, VL	-	725	725
Ferintosh, VL	-	130	130	Wabamun, VL	-	645	645
Hairy Hill, VL	-	46	46	Wabamun 133A, R	-	858	858
Hay Lakes, VL	-	352	352	Warburg, VL	-	549	549
Holden, VL	-	397	397	Wetaskiwin, C	10,959	-	10,959
Improvement District No. 13, ID	-	10	10	Wetaskiwin County No. 10, CM	-	10,467	10,467
Innisfree, VL	-	238	238	Division No. 12 †	26,770	29,729	56,499
Kitscoty, VL	-	643	643	Beaver Lake 131, R	-	306	306
Lamont, T	1,581	-	1,581	Bonnyville, T	5,100	-	5,100
Lamont County No. 30, CM	-	4,212	4,212	Bonnyville Beach, SV	-	64	64
Lavoy, VL	-	122	122	Bonnyville No. 87, MD	3,443	13,909	17,352
Lloydminster (Part), C	11,317	-	11,317	Cold Lake, T	4,089	-	4,089
Makao (Part) 120, R	-	171	171	Cold Lake 149, R	-	542	542
Mannville, VL	-	758	758	Cold Lake 149A, R	-	48	48
Marwayne, VL	-	449	449	Cold Lake 149B, R	-	93	93
Minburn, VL	-	95	95	Elk Point, T	1,403	-	1,403
Minburn County No. 27, CM	-	3,405	3,405	Glendon, VL	-	418	418
Mundare, T	-	578	578	Grand Centre, T	4,176	-	4,176
Myrnam, VL	-	294	294	Heart Lake 167 †, R	†	†	†
New Norway, VL	-	270	270	Horseshoe Bay, SV	-	37	37
Paradise Valley, VL	-	141	141	Kehiwin 123, R	-	854	854
Rosalind, VL	-	195	195	Lac la Biche, T	2,611	-	2,611
Ryley, VL	-	465	465	Pelican Narrows, SV	-	106	106
Toffield, T	1,726	-	1,726	PiMonadon, VL	-	256	256
Two Hills, T	1,040	-	1,040	Puskiakiwenin 122, R	-	292	292
Two Hills County No. 21, CM	-	2,707	2,707	Saddle Lake 125 †, R	†	†	†
Yegreville, T	5,337	-	5,337	Smoky Lake, T	1,087	-	1,087
Vermilion, T	3,744	-	3,744	Smoky Lake County No. 13, CM	-	4,302	4,302
Vermilion River County No. 24, CM	-	7,553	7,553	St. Paul, T	4,861	-	4,861
Viking, T	1,081	-	1,081	St. Paul County No. 19, CM	-	6,335	6,335
Willingdon, VL	-	309	309	Unipouheos 121, R	-	528	528
Division No. 11 †	791,428	107,460	898,888	Vilna, VL	-	274	274
Alexander 134, R	-	709	709	Warspite, VL	-	79	79
Argentia Beach, SV	-	4	4	Maskatenau, VL	-	237	237
Beaumont, T	5,810	-	5,810	White Fish Lake 128, R	-	1,049	1,049
Betula Beach, SV	-	6	6	Division No. 13	20,821	41,748	62,569
Bon Accord, T	1,493	-	1,493	Alberta Beach, SV	-	640	640
Brazeau No. 77, MD	-	6,589	6,589	Atexis 133, R	-	765	765
Breton, VL	-	521	521	Athabasca, T	2,313	-	2,313
Calmar, T	-	1,797	1,797	Athabasca County No. 12, CM	-	7,415	7,415
Crystal Springs, SV	-	55	55	Barrhead, T	4,239	-	4,239
Devon, T	4,496	-	4,496	Barrhead County No. 11, CM	-	5,870	5,870
Drayton Valley, T	5,883	-	5,883	Birch Cove, SV	-	23	23
Edmonton, C	616,306	-	616,306	Bondiss, SV	-	86	86
Edmonton Beach, SV	-	425	425	Boyle, VL	-	802	802
Entwistle, VL	-	453	453	Castle Island, SV	-	19	19
Ermieskin 138 †, R	†	†	†	Clyde, VL	-	410	410
Fort Saskatchewan, C	12,408	-	12,408	Island Lake, SV	-	187	187
Gibbons, T	2,748	-	2,748	Island Lake South, SV	-	76	76
Golden Days, SV	-	92	92	Lac Ste. Anne County, MD	-	8,737	8,737
Grandview, SV	-	64	64	Larkspur, SV	-	11	11
				Mayerthorpe, T	1,669	-	1,669

See note(s), endnote(s) and abbreviation(s) at the end of the publication. - Voir nota, note(s) de fin de document et abréviation(s) à la fin de la publication.

Table 18. Urban and Rural Population, for Census Divisions and Census Subdivisions (Municipalities) (2), 1996 Census - 100% Data

Tableau 18. Population urbaine et rurale, divisions de recensement et subdivisions de recensement (municipalités) (2), recensement de 1996 - données intégrales

	Population				Population		
	Urban - Urbaine	Rural - Rurale	Total - Totale		Urban - Urbaine	Rural - Rurale	Total - Totale
Mewatha Beach, SV	-	76	76	Carcajou 187, S-E	-	-	-
Nakamun Park, SV	-	14	14	Child Lake 164A, R	-	121	121
Onoway, VL	-	788	788	Clear Hills 152C, R	-	13	13
Radway, VL	-	176	176	Clear Hills No. 21, MD	-	2,886	2,886
Ross Haven, SV	-	108	108	Desmarais, S-E	-	122	122
Sandy Beach, SV	-	171	171	Drift Pile River 150, R	-	622	622
Sangudo, VL	-	398	398	East Peace No.131, MD	-	2,264	2,264
Silver Sands, SV	-	105	105	Fox Lake 162, R	-	1,290	1,290
South Baptiste, SV	-	66	66	Freeman 150B, R	-	92	92
South View, SV	-	60	60	Grouard 230, R	-	-	-
Sunrise Beach, SV	-	84	84	Halcro 150C, R	-	-	-
Sunset Beach, SV	-	33	33	Hay Lake 209, R	-	838	838
Sunset Point, SV	-	125	125	High Level, T	3,093	-	3,093
Thorhild, VL	-	486	486	High Prairie, T	2,907	-	2,907
Thorhild County No. 7, CM	-	2,901	2,901	Hines Creek, VL	-	437	437
Val Quentin, SV	-	123	123	Jean Baptiste Gambler 183, R	-	118	118
West Baptiste, SV	-	51	51	John d'Or Prairie 215, R	-	713	713
West Cove, SV	-	85	85	Kinuso, VL	-	258	258
Westlock, T	4,817	-	4,817	Lesser Slave River No.124, MD	-	2,716	2,716
Westlock No. 92, MD	-	6,958	6,958	Little Buffalo 1, S-E	1	1	1
Whispering Hills, SV	-	79	79	Mackenzie No. 23, MD	-	7,980	7,980
White Gull, SV	-	24	24	Manning, T	1,295	-	1,295
Whitecourt, T	7,783	-	7,783	Nampa, VL	-	427	427
Woodlands No. 15, MD	-	3,699	3,699	Northern Lights No. 22, MD	-	4,462	4,462
Yellowstone, SV	-	97	97	Opportunity No. 17, MD	-	3,060	3,060
Division No. 14	17,360	10,092	27,452	Pakashan 150D, R	-	6	6
Edson, T	7,399	-	7,399	Rainbow Lake, T	-	1,138	1,138
Evansburg, VL	-	740	740	Sawridge 150G, R	-	62	62
Hinton, T	9,961	-	9,961	Sawridge 150H, R	-	3	3
Improvement District No. 25, ID	-	-	-	Slave Lake, T	6,553	-	6,553
Yellowhead No. 94, MD	-	9,352	9,352	Sucker Creek 150A, R	-	471	471
Division No. 15	21,414	9,386	30,800	Swan Hills, T	2,026	4	2,030
Banff, T	6,098	-	6,098	Swan River 150E, R	-	303	303
Bighorn No. 8, MD	-	1,269	1,269	Tall Cree 1, R	-	183	183
Canmore, T	8,337	17	8,354	Tall Cree 17, R	-	190	190
Crowsnest Pass, T	3,164	3,192	6,356	Upper Hay River 222, R	-	338	338
Ghost Lake, SV	-	63	63	Utikoomak Lake 155 1, R	1	1	1
Improvement District No. 5, ID	-	665	665	Utikoomak Lake 155A 1, R	1	1	1
Improvement District No. 9, ID	-	1,305	1,305	Wabasca 166, R	-	42	42
Improvement District No. 12, ID	-	77	77	Wabasca 166A, R	-	488	488
Jasper, ID	3,815	486	4,301	Wabasca 166B, R	-	54	54
Ranchland No. 66, MD	-	108	108	Wabasca 166C, R	-	187	187
Stoney 142, 143, 144, R	-	2,157	2,157	Wabasca 166D, R	-	496	496
Wapiti, SV	-	47	47	Woodland Cree 226, R	-	316	316
Woodland Cree 228, R	-	-	-	Woodland Cree 228, R	-	-	-
Division No. 16	33,078	3,416	36,494	Division No. 18	8,607	6,415	15,022
Allison Bay 219, R	-	-	-	Fox Creek, T	2,321	-	2,321
Charles Lake 225, R	-	-	-	Grande Cache, T	4,380	61	4,441
Chipewyan 201, R	-	-	-	Greenview No. 16, MD	-	5,433	5,433
Chipewyan 201A, R	-	3	3	Sturgeon Lake 154, R	-	910	910
Chipewyan 201B, R	-	-	-	Sturgeon Lake 154A, R	-	11	11
Chipewyan 201C, R	-	-	-	Valleyview, T	1,906	-	1,906
Chipewyan 201D, R	-	-	-	Division No. 19	48,904	30,761	79,665
Chipewyan 201E, R	-	-	-	Beaverlodge, T	1,997	-	1,997
Chipewyan 201F, R	-	-	-	Berwyn, VL	-	606	606
Chipewyan 201G, R	-	-	-	Birch Hills No. 19, MD	-	1,356	1,356
Clearwater 175, R	-	-	-	Donnelly, VL	-	375	375
Collin Lake 223, R	-	-	-	Duncan's 151A, R	-	104	104
Cornwall Lake 224, R	-	-	-	Eglesham, VL	-	159	159
Devil's Gate 220, R	-	-	-	Fairview, T	3,316	-	3,316
Dog Head 218, R	-	115	115	Fairview No. 136, MD	-	1,829	1,829
Fort Mackay, S-E	-	347	347	Falher, T	1,149	-	1,149
Fort McKay 174, R	-	-	-	Girouxville, VL	-	332	332
Grégoire Lake 176, R	-	70	70	Grande Prairie, C	31,140	-	31,140
Grégoire Lake 176A, R	-	118	118	Grande Prairie County No. 1, CM	-	13,750	13,750
Improvement District No. 24, ID	-	370	370	Grimshaw, T	2,661	-	2,661
Janvier 194, R	-	254	254	Horse Lakes 152B, R	-	322	322
Namur Lake 174B, R	-	-	-	Hythe, VL	-	712	712
Namur River 174A, R	-	-	-	McLennan, T	-	867	867
Old Fort 217, R	-	4	4	Peace No. 135, MD	-	1,562	1,562
Sandy Point 221, R	-	-	-	Peace River, T	4,607	-	4,607
Wood Buffalo, SM	33,078	2,135	35,213	Rycroft, VL	-	667	667
Division No. 17 †	15,874	38,835	54,709	Saddle Hills No. 20, MD	-	2,724	2,724
Beaver Ranch 163, R	-	21	21	Sexsmith, T	1,481	-	1,481
Big Lakes, MD	-	5,830	5,830	Smoky River No. 130, MD	-	2,491	2,491
Boyer 164, R	-	118	118	Spirit River, T	1,112	-	1,112
Bushe River 207, R	-	166	166	Spirit River No. 133, MD	-	809	809
				Wanham, VL	-	167	167

See note(s), endnote(s) and abbreviation(s) at the end of the publication. - Voir nota, note(s) de fin de document et abréviation(s) à la fin de la publication.

Table 18. Urban and Rural Population, for Census Divisions and Census Subdivisions (Municipalities) (2), 1996 Census - 100% Data
Tableau 18. Population urbaine et rurale, divisions de recensement et subdivisions de recensement (municipalités) (2), recensement de 1996 - données intégrales

	Population				Population		
	Urban - Urbaine	Rural - Rurale	Total - Totale		Urban - Urbaine	Rural - Rurale	Total - Totale
Wembley, T	1,441	-	1,441	Capital Regional District †	283,871	34,118	317,989
British Columbia - Colombie-Britannique †	3,057,388	667,112	3,724,500	Becher Bay 1, R	-	93	93
Alberni-Clayoquot Regional District	22,589	9,063	31,652	Capital, Subd. A, SRD	-	13,405	13,405
Ahahswinis 1, R	101	-	101	Capital, Subd. B, SRD	-	603	603
Alberni 2, R	-	8	8	Capital, Subd. C, SRD	4,691	6,741	11,432
Alberni-Clayoquot, Subd. A, SRD	2,362	5,542	7,904	Capital, Subd. D, SRD	-	207	207
Alberni-Clayoquot, Subd. B, SRD	-	742	742	Central Saanich, DM	12,960	1,651	14,611
Anacla 12, R	-	91	91	Cole Bay 3, R	-	256	256
Clakamucus 2, R	-	4	4	Colwood, C	13,848	-	13,848
Elhlateese 2, R	-	27	27	East Saanich 2, R	1,470	-	1,470
Esowista 3, R	-	125	125	Esquimalt, DM	16,151	-	16,151
Hesquiat 1, R	-	5	5	Esquimalt 1, R	1	1	1
Ittatsoo 1, R	-	191	191	Galiano Island 9, R	-	2	2
Keeshan 9, R	-	-	-	Gordon River 2, R	-	88	88
Klehkoot 2, R	-	9	9	Highlands, DM	-	1,423	1,423
Macoah 1, R	-	13	13	Langford, DM	16,813	671	17,484
Marktosis 15, R	-	480	480	Mayne Island 6, R	-	-	-
Numukamis 1, R	-	4	4	Metchosin, DM	2,141	2,568	4,709
Openit 27, R	-	-	-	New Songhees 1A, R	1,774	-	1,774
Opiatsat 1, R	-	151	151	North Saanich, DM	4,082	6,329	10,411
Port Alberni, C	18,468	-	18,468	Oak Bay, DM	17,865	-	17,865
Refuge Cove 6, R	-	91	91	Pacheena 1, R	-	-	-
Sachsa 4, R	-	7	7	Saanich, DM	101,388	-	101,388
Stuart Bay 6, R	-	-	-	Sidney, T	10,701	-	10,701
Tofino, DM	-	1,170	1,170	Sooke 1, R	-	81	81
Tsahaheh 1, R	-	403	403	Sooke 2, R	42	-	42
Ucluelet, VL	1,658	-	1,658	South Saanich 1, R	1	1	1
Bulkley-Nechako Regional District	15,507	26,135	41,642	Union Bay 4, R	1	1	1
Babine 6, R	-	128	128	Victoria, C	73,504	-	73,504
Babine 25, R	-	116	116	View Royal, T	6,441	-	6,441
Bih Lk'a 6, R	-	-	-	Cariboo Regional District †	28,258	38,217	66,475
Bihl' k'a 18, R	-	-	-	Agats Meadow 8, R	-	-	-
Bulkley-Nechako, Subd. A, SRD	-	6,891	6,891	Alexandria 1, R	-	8	8
Bulkley-Nechako, Subd. B, SRD	-	6,505	6,505	Alexandria 1A, R	-	-	-
Bulkley-Nechako, Subd. C, SRD	-	4,015	4,015	Alexandria 3, R	-	5	5
Burns Lake, VL	1,793	-	1,793	Alexandria 3A, R	-	4	4
Burns Lake 18, R	35	-	35	Alexis Creek 6, R	-	-	-
Cheslatta 1, R	-	87	87	Alexis Creek 14, R	-	8	8
Duncan Lake 2, R	-	19	19	Alexis Creek 16, R	-	-	-
Dzitline Lee 9, R	-	33	33	Alexis Creek 17, R	-	-	-
Fort St. James, DM	2,028	18	2,046	Alexis Creek 21, R	-	2	2
Francois Lake 7, R	-	17	17	Alexis Creek 24, R	-	-	-
Fraser Lake, VL	1,344	-	1,344	Alexis Creek 25, R	-	-	-
Granisle, DM	-	446	446	Alexis Creek 34, R	-	2	2
Houston, VL	2,584	1,350	3,934	Alkali Lake 1, R	-	350	350
Isaac 8, R	-	-	-	Anahim's Flat 1, R	1	1	1
Jean Baptiste 28, R	-	2	2	Anahim's Meadow 2, R	1	1	1
Kuz Che 5, R	-	-	-	Anahim's Meadow 2A, R	1	1	1
Laketown 3, R	-	8	8	Andy Cahoose Meadow 16, R	-	-	-
Maxan Lake 4, R	-	-	-	Baezaeko River 25, R	-	-	-
Nautley 1, R	-	209	209	Baezaeko River 26, R	-	-	-
Necoslie 1, R	-	511	511	Baptiste Meadow 2, R	-	-	-
North Tacla Lake 7, R	-	189	189	Betty Creek 18, R	-	1	1
North Tacla Lake 7A, R	-	44	44	Blackwater Meadow 11, R	-	2	2
Omineca 1, R	-	11	11	Cahoose 8, R	-	-	-
Palling 1, R	-	45	45	Cahoose 10, R	-	6	6
Pinchie 2, R	-	101	101	Cahoose 12, R	-	1	1
Seaspunkut 4, R	-	26	26	Canim Lake 1, R	-	231	231
Skins Lake 16A, R	-	8	8	Canim Lake 2, R	-	17	17
Skins Lake 16B, R	-	14	14	Canim Lake 4, R	-	2	2
Smithers, T	5,624	-	5,624	Canoe Creek 3, R	-	-	-
Sowchea 3, R	-	6	6	Cariboo, Subd. A, SRD	5,433	11,197	16,630
Stellaquo 1, R	-	166	166	Cariboo, Subd. B, SRD	2,149	23,018	25,167
Stony Creek 1, R	-	382	382	Cariboo, Subd. C, SRD	-	1,713	1,713
Tache 1, R	-	417	417	Casimiel Meadows 15A, R	-	-	-
Tacla Lake 9, R	-	20	20	Charley Boy's Meadow 3, R	-	2	2
Tatla West 11, R	-	-	-	Chilco Lake 1, R	-	17	17
Tatla't East 2, R	-	6	6	Chilco Lake 1A, R	-	67	67
Telkwa, VL	-	1,194	1,194	Coglistiko River 29, R	-	2	2
Tsay Cho 4, R	-	-	-	Deep Creek 2, R	-	106	106
Uncha Lake 13A, R	-	8	8	Dog Creek 1, R	-	88	88
Vanderhoof, DM	1,404	2,997	4,401	Dog Creek 2, R	-	28	28
Williams Prairie Meadow 1A, R	-	24	24	Euchinico Creek 17, R	-	-	-
Woyenne 27, R	695	-	695	Garden 2, R	-	4	4
Ye Koo Che 3, R	-	122	122	Garden 2A, R	-	9	9
				Johny Sticks 2, R	-	37	37
				Kluskus 1, R	-	52	52
				Kushya Creek 7, R	-	-	-
				Lohbiee 3, R	-	58	58

See note(s), endnote(s) and abbreviation(s) at the end of the publication. - Voir nota, note(s) de fin de document et abréviation(s) à la fin de la publication.

Table 18. Urban and Rural Population, for Census Divisions and Census Subdivisions (Municipalities) (2), 1996 Census - 100% Data

Tableau 18. Population urbaine et rurale, divisions de recensement et subdivisions de recensement (municipalités) (2), recensement de 1996 - données intégrales

	Population				Population		
	Urban Urbaine	Rural Rurale	Total Totale		Urban Urbaine	Rural Rurale	Total Totale
Louis Squinas Ranch 14, R	-	-	-	Ahaminaquus 12, R	134	-	134
Nazco 20, R	-	95	95	Aupe 6, R	-	-	-
One Hundred Mile House, DM	1,736	114	1,850	Aupe 6A, R	-	-	-
Puntzi Lake 2, R	-	2	2	Campbell River, DM	27,647	1,204	28,851
Quesnel, C	8,468	-	8,468	Campbell River 11, R	-	239	239
Quesnel 1 W, R	1	1	1	Cape Mudge 10, R	-	189	189
Redstone Flat 1, R	-	190	190	Chenahkint 12, R	-	9	9
Salmon River Meadow 7, R	-	2	2	Comox, T	11,069	-	11,069
Sandy Harry 4, R	-	13	13	Comox 1, R	214	-	214
Seymour Meadows 19, R	-	-	-	Comox-Strathcona, Subd. A, SRD	-	3,556	3,556
Soda Creek 1, R	-	59	59	Comox-Strathcona, Subd. B, SRD	3,391	2,078	5,469
Squinas 2, R	-	198	198	Comox-Strathcona, Subd. C, SRD	508	23,238	23,746
Stone 1, R	-	225	225	Comox-Strathcona, Subd. D, SRD	-	205	205
Sundayman's Meadow 3, R	-	-	-	Courtenay, C	17,335	-	17,335
Tanakut 4, R	-	20	20	Cumberland, VL	2,548	-	2,548
Tatelkus Lake 28, R	-	-	-	Gold River, VL	2,041	-	2,041
Thomas Squinas Ranch 2A, R	-	3	3	Houpsitas 6, R	-	166	166
Toby's Meadow 4, R	-	-	-	Matsayno 5, R	-	-	-
Toosey 1, R	-	75	75	Nuchatl 1, R	-	-	-
Towdystan Lake 3, R	-	9	9	Nuchatl 2, R	-	-	-
Trout Lake Alec 16, R	-	15	15	Oclucje 7, R	-	18	18
Tsunnia Lake 5, R	-	-	-	Pentledge 2 W, R	1	1	1
Tzetzzi Lake 11, R	-	5	5	Quinsam 12, R	-	184	184
Ulkatcho 13, R	-	23	23	Saaiyouck 6, R	-	-	-
Williams Lake, C	10,472	-	10,472	Sayward, VL	-	440	440
Williams Lake 1, R	-	127	127	Squirrel Cove 8, R	-	-	-
Windy Mouth 7, R	-	5	5	Tahsis, VL	940	-	940
				Tatpo-oose 10, R	-	-	-
Central Coast Regional District		3,921	3,921	Tork 7, R	-	67	67
Bella Bella 1, R	-	1,211	1,211	Village Island 1, R	-	11	11
Bella Coola 1, R	-	873	873	Yuquot 1, R	-	3	3
Central Coast, Subd. A, SRD	-	1,771	1,771	Zeballos, VL	-	232	232
Katit 1, R	-	66	66				
				Cowichan Valley Regional District	27,855	43,123	70,978
Central Kootenay Regional District	24,949	33,150	58,099	Chemainus 13, R	-	557	557
Castlegar, C	7,027	-	7,027	Claoose 4, R	-	-	-
Central Kootenay, Subd. A, SRD	583	7,448	8,031	Cowichan 1, R	350	1,346	1,696
Central Kootenay, Subd. B, SRD	-	15,354	15,354	Cowichan 9, R	-	26	26
Central Kootenay, Subd. C, SRD	-	8,017	8,017	Cowichan Lake, R	-	13	13
Creston, T	4,816	-	4,816	Cowichan Valley, Subd. A, SRD	-	3,190	3,190
Creston 1, R	-	113	113	Cowichan Valley, Subd. B, SRD	-	7,376	7,376
Kaslo, VL	-	1,063	1,063	Cowichan Valley, Subd. C, SRD	-	14,137	14,137
Nakusp, VL	1,736	-	1,736	Cowichan Valley, Subd. D, SRD	998	2,961	3,959
Nelson, C	9,585	-	9,585	Duncan, C	4,583	-	4,583
New Denver, VL	-	579	579	Halalt 2, R	-	132	132
Salmo, VL	1,202	-	1,202	Kil-pah-las 3, R	-	6	6
Silverton, VL	-	241	241	Kuper Island 7, R	-	185	185
Stocan, VL	-	335	335	Ladysmith, T	6,456	-	6,456
				Lake Cowichan, VL	2,856	-	2,856
Central Okanagan Regional District	89,841	46,700	136,541	Lyacksun 3, R	-	-	-
Central Okanagan, Subd. A, SRD	-	3,446	3,446	Malachan 11, R	-	163	163
Central Okanagan, Subd. B, SRD	14,218	8,683	22,901	Malahat 11, R	-	99	99
Duck Lake 7, R	1,892	-	1,892	North Cowichan, DM	12,612	12,693	25,305
Kelowna, C	66,102	23,340	89,442	Oyster Bay 12, R	-	69	69
Lake Country, DM	2,300	6,707	9,007	Portier Pass 5, R	-	2	2
Peachland, DM	-	4,524	4,524	Shingle Point 4, R	-	1	1
Tsinstikeptum 9, R	4,545	-	4,545	Squaw-hay-one 11, R	-	42	42
Tsinstikeptum 10, R	784	-	784	Theik 2, R	-	39	39
				Tsussie 6, R	-	86	86
Columbia-Shuswap Regional District	23,365	24,751	48,116	Wyah 3, R	-	-	-
Chum Creek 2, R	-	72	72				
Columbia-Shuswap, Subd. A, SRD	-	3,305	3,305	East Kootenay Regional District	37,513	18,853	56,366
Columbia-Shuswap, Subd. B, SRD	-	655	655	Bummers Flat 6, R	-	-	-
Columbia-Shuswap, Subd. C, SRD	-	13,857	13,857	Cassimayooks 5, R	-	5	5
Golden, T	3,968	-	3,968	Columbia Lake 3, R	-	176	176
Hustalen 1, R	-	53	53	Cranbrook, C	18,131	-	18,131
North Bay 5, R	-	105	105	East Kootenay, Subd. A, SRD	-	4,563	4,563
Okanagan (Part) 1, R	-	67	67	East Kootenay, Subd. B, SRD	-	7,957	7,957
Quaaout 1, R	-	209	209	East Kootenay, Subd. C, SRD	431	3,143	3,574
Revelstoke, C	8,042	5	8,047	Elkford, DM	2,722	7	2,729
Salmon Arm, DM	8,528	6,136	14,664	Fernie, C	4,877	-	4,877
Salmon River 1, R	-	62	62	Invermere, DM	2,687	-	2,687
Scotch Creek 4, R	-	30	30	Isidore's Ranch 4, R	-	-	-
Sicamous, DM	2,827	-	2,827	Kimberley, C	6,322	416	6,738
Switsemalph 3, R	-	57	57	Kootenay 1, R	-	160	160
Switsemalph 6, R	-	138	138	Radium Hot Springs, VL	-	530	530
Switsemalph 7, R	-	-	-	Shuswap, R	-	180	180
				Sparwood, DM	2,343	1,639	3,982
Comox-Strathcona Regional District				Tobacco Plains 2, R	-	77	77
†	65,827	31,839	97,666				

See note(s), endnote(s) and abbreviation(s) at the end of the publication. - Voir nota, note(s) de fin de document et abréviation(s) à la fin de la publication.

Table 18. Urban and Rural Population, for Census Divisions and Census Subdivisions (Municipalities) (2), 1996 Census - 100% Data
Tableau 18. Population urbaine et rurale, divisions de recensement et subdivisions de recensement (municipalités) (2), recensement de 1996 - données intégrales

	Population				Population		
	Urban Urbaine	Rural Rurale	Total Totale		Urban Urbaine	Rural Rurale	Total Totale
Fort Nelson-Liard Regional District	4,401	1,455	5,856	Yakwekwioose 12, R	-	40	40
Fontas 1, R	-	6	6	Yale Town 1, R	-	15	15
Fort Nelson, T	4,401	-	4,401	Fraser-Fort George Regional District	71,943	27,031	98,974
Fort Nelson 2, R	-	341	341	Fort George 2, R	-	58	58
Fort Nelson-Liard, Subd. A, SRD	-	1,005	1,005	Fraser-Fort George, Subd. A, SRD	-	13,622	13,622
Kahntah 3, R	-	4	4	Fraser-Fort George, Subd. B, SRD	-	2,038	2,038
Prophet River 4, R	-	99	99	Mackenzie, DM	5,629	368	5,997
Fraser Valley Regional District †	173,155	49,242	222,397	McBride, VL	-	740	740
Abbotsford, C	93,874	11,529	105,403	McLeod Lake 1, R	-	66	66
Aitchelitch 9, R	-	22	22	Parsnips 5, R	-	-	-
Albert Flat 5, R	-	13	13	Prince George, C	66,314	8,836	75,150
Aywanwis 15, R	-	-	-	Valemount, VL	-	1,303	1,303
Baptiste Smith 1A, R	-	-	-	Greater Vancouver Regional District †	1,765,062	66,603	1,831,665
Baptiste Smith 1B, R	-	51	51	Anmore, VL	-	961	961
Boothroyd 5A, R	-	-	-	Barnston Island 3, R	-	37	37
Boothroyd 8A, R	-	-	-	Belcarra, VL	-	665	665
Boston Bar 1A, R	-	-	-	Burnaby, C	179,209	-	179,209
Bucktum 4, R	-	3	3	Burrard Inlet 3, R	-	462	462
Chaumox 11, R	-	-	-	Capilano 5, R	2,141	-	2,141
Chawathil 4, R	-	145	145	Coquitlam, C	101,820	-	101,820
Cheam 1, R	-	164	164	Coquitlam 1 †, R	†	†	†
Chehalis 5, R	-	476	476	Coquitlam 2 †, R	†	†	†
Chilliwack, DM	48,184	12,002	60,186	Delta, DM	92,920	2,491	95,411
Douglas 8, R	-	10	10	Greater Vancouver, Subd. A, SRD	-	3,066	3,066
Franks 10, R	-	-	-	Katzie 1, R	176	-	176
Fraser Valley, Subd. A, SRD	-	1,469	1,469	Katzie 2, R	-	29	29
Fraser Valley, Subd. B, SRD	1,091	3,100	4,191	Langley, C	22,523	-	22,523
Fraser Valley, Subd. C, SRD	-	246	246	Langley, DM	50,846	29,333	80,179
Fraser Valley, Subd. D, SRD	-	356	356	Langley 5, R	-	3	3
Fraser Valley, Subd. E, SRD	-	3,637	3,637	Lions Bay, VL	1,347	-	1,347
Harrison Hot Springs, VL	-	898	898	Maple Ridge, DM	44,072	12,101	56,173
Holachten 8, R	-	283	283	Matsqui 4, R	-	443	443
Hope, DM	3,379	2,868	6,247	McMillan Island 5, R	-	62	62
Inkahtsaph 6, R	-	2	2	Mission 1, R	321	-	321
Kahmoose 4, R	-	66	66	Musqueam 2, R	1,392	-	1,392
Kent, DM	2,170	2,674	4,844	Musqueam 4, R	-	7	7
Kopchitchin 2, R	-	46	46	New Westminster, C	49,350	-	49,350
Kuthlath 3, R	-	-	-	North Vancouver, C	41,475	-	41,475
Kwawkwawapit 6, R	358	-	358	North Vancouver, DM	80,418	-	80,418
Lakahahmen 11, R	-	206	206	Pitt Meadows, DM	11,329	2,107	13,436
Lukseetsissum 9 †, R	†	†	†	Port Coquitlam, C	46,682	-	46,682
Matsqui Main 2, R	-	66	66	Port Moody, C	20,847	-	20,847
Mission, DM	23,515	7,004	30,519	Richmond, C	148,867	-	148,867
Ohami 1, R	-	64	64	Semahmoo, R	-	200	200
Peters 1, R	-	44	44	Seymour Creek 2, R	33	-	33
Popkum 1, R	-	-	-	Surrey, C	289,387	15,090	304,477
Puckathoetchin 11, R	-	5	5	Tsawwassen, R	512	-	512
Ruby Creek 2, R	-	-	-	University Endowment Area, SRD	6,833	-	6,833
Sachteen 2, R	-	3	3	Vancouver, C	514,008	-	514,008
Sachteen 2A, R	-	-	-	West Vancouver, DM	40,882	-	40,882
Saddle Rock 9, R	-	5	5	White Rock, C	17,210	-	17,210
Samahquam 1, R	-	-	-	Whonnock 1, R	-	8	8
Schelawat 1, R	-	5	5	Kitimat-Stikine Regional District	29,005	14,613	43,618
Schkam 2, R	-	65	65	Aiyansh 1, R	-	-	-
Scowlitz 1, R	-	15	15	Babine 17, R	-	121	121
Seabird Island, R	-	496	496	Bulkley River 19, R	-	49	49
Sho-ook 5, R	-	-	-	Coryatsaqua 2, R	-	151	151
Skawahlook 1, R	-	14	14	Gitamaax 1, R	-	638	638
Skookumchuck 4, R	-	44	44	Gitanyow 1, R	-	408	408
Skowkale 10, R	-	146	146	Gitsegukla 1, R	-	506	506
Skowkale 11, R	-	18	18	Gitwangak 1, R	-	481	481
Skwah 4, R	-	219	219	Gitwinksihkw 7, R	-	231	231
Skwahla 2, R	9	-	9	Gitzault 24, R	-	-	-
Skwali 3, R	-	-	-	Hagwilget 1, R	-	262	262
Skway 5, R	-	49	49	Hazelton, VL	-	347	347
Skweahm 10, R	-	89	89	Iskut 6, R	-	271	271
Soowahlie 14, R	-	191	191	Kincolith 14, R	-	318	318
Speyem 3, R	-	6	6	Kispiox 1, R	-	553	553
Spuzzum 1, R	-	37	37	Kitamaat 2, R	-	558	558
Squawkum Creek 3, R	-	65	65	Kitasoo 1, R	-	311	311
Squiaala 7, R	-	73	73	Kitimat, DM	10,551	585	11,136
Squiaala 8, R	-	8	8	Kitimat-Stikine, Subd. A, SRD	-	341	341
Stullawheets 8, R	-	16	16	Kitimat-Stikine, Subd. B, SRD	-	2,098	2,098
Swahliseah 14, R	-	-	-	Kitimat-Stikine, Subd. C, SRD	4,722	3,096	7,818
Tipella 7, R	-	5	5	Kitimat-Stikine, Subd. D, SRD	-	210	210
Tseatah 2, R	-	9	9				
Tuckkwiohum 1, R	-	24	24				
Tzeachten 13, R	575	-	575				
Upper Sumas 6, R	-	136	136				

See note(s), endnote(s) and abbreviation(s) at the end of the publication. - Voir nota, note(s) de fin de document et abréviation(s) à la fin de la publication.

Table 18. Urban and Rural Population, for Census Divisions and Census Subdivisions (Municipalities) (2), 1996 Census - 100% Data

Tableau 18. Population urbaine et rurale, divisions de recensement et subdivisions de recensement (municipalités) (2), recensement de 1996 - données intégrales

	Population				Population		
	Urban Urbaine	Rural Rurale	Total Totale		Urban Urbaine	Rural Rurale	Total Totale
Kitsumkaylum 1, R	-	248	248	Okanagan-Similkameen Regional			
Kluachon Lake 1, R	-	-	-	District †	49,800	26,133	75,933
Kshish 4 and 4A, R	-	1	1	Alexis 9, R	-	11	11
Kulspai 6, R	95	-	95	Ashnola 10, R	-	39	39
Lachkaltzap 9, R	-	598	598	Blind Creek 6, R	-	21	21
Moricetown 1, R	-	259	259	Chopaka, R	-	48	48
New Aiyansh 1, R	-	739	739	Chuchuwayha 2 †, R	†	†	†
New Hazelton, DM	-	822	822	Keremeos, VL	-	1,167	1,167
Sik-e-dakh 2, R	-	177	177	Lower Similkameen 2, R	-	28	28
Stewart, DM	858	-	858	Okanagan-Similkameen, Subd. A, SRD	1,874	7,342	9,216
Telegraph Creek 6, R	-	96	96	Okanagan-Similkameen, Subd. B, SRD	-	9,051	9,051
Telegraph Creek 6A, R	-	138	138	Okanagan-Similkameen, Subd. C, SRD	12	2,041	2,053
Terrace, C	12,779	-	12,779	Oliver, T	4,285	-	4,285
Kootenay Boundary Regional District	20,513	12,393	32,906	Osoyoos, T	4,021	-	4,021
Fruitvale, VL	2,117	-	2,117	Osoyoos 1, R	183	340	523
Grand Forks, C	3,994	-	3,994	Penticton, C	30,987	-	30,987
Greenwood, C	-	784	784	Penticton 1, R	993	80	1,073
Kootenay Boundary, Subd. A, SRD	-	3,968	3,968	Princeton, T	2,826	-	2,826
Kootenay Boundary, Subd. B, SRD	-	6,934	6,934	Sumnerland, DM	4,619	5,965	10,584
Midway, VL	-	686	686	Peace River Regional District	32,868	23,609	56,477
Montrose, VL	1,137	-	1,137	Blueberry River 205, R	-	205	205
Rossland, C	3,781	21	3,802	Chetwynd, DM	2,980	-	2,980
Trail, C	7,696	-	7,696	Dawson Creek, C	11,125	-	11,125
Warfield, VL	1,788	-	1,788	Doig River 206, R	-	120	120
Mount Waddington Regional District				East Moberly Lake 169, R	-	179	179
†	7,318	7,283	14,601	Fort St. John, C	15,021	-	15,021
Alert Bay, VL	-	612	612	Fort Ware 1, R	-	222	222
Alert Bay 1, R	-	204	204	Halfway River 168, R	-	137	137
Alert Bay 1A, R	-	451	451	Hudson's Hope, DM	-	1,122	1,122
Apsagayu 1A, R	-	-	-	Ingenika Point, S-E	-	-	-
Compton Island 6, R	-	-	-	Peace River, Subd. B, SRD	-	10,292	10,292
Dead Point 5 †, R	†	†	†	Peace River, Subd. C, SRD	-	9,305	9,305
Fort Rupert 1, R	-	20	20	Pouce Coupe, VL	-	894	894
Glen-Gla-Ouch 5, R	-	-	-	Taylor, DM	-	1,031	1,031
Gwayasdums 1, R	-	28	28	Tumbler Ridge, DM	3,742	33	3,775
Hope Island 1, R	-	-	-	West Moberly Lake 168A, R	-	69	69
Hopetown 10A, R	-	10	10	Powell River Regional District	13,131	6,805	19,936
Karlukwees 1, R	-	-	-	Harwood Island 2, R	-	-	-
Kippase 2, R	-	287	287	Powell River, DM	13,131	-	13,131
Mahmalilikullah 1, R	-	-	-	Powell River, Subd. A, SRD	-	6,207	6,207
Mount Waddington, Subd. A, SRD	-	1,052	1,052	Sechart (Part), IGD	-	33	33
Mount Waddington, Subd. B, SRD	-	1,632	1,632	Sliammon 1, R	-	565	565
Port Alice, VL	-	1,331	1,331	Skeena-Queen Charlotte Regional			
Port Hardy, DM	4,006	1,277	5,283	District	17,899	6,896	24,795
Port McNeill, T	2,925	-	2,925	Dolphin Island 1, R	-	451	451
Quaee 7, R	-	130	130	Kulkayu 4, R	-	155	155
Quatsino Subdivision 18, R	-	217	217	Masset, VL	1,266	27	1,293
Quattishe 1, R	-	-	-	Masset 1, R	-	692	692
Thomas Point 5, R	-	32	32	Port Clements, VL	-	558	558
Tsulquate 4, R	387	-	387	Port Edward, DM	-	700	700
Nanaimo Regional District	90,315	31,468	121,783	Port Simpson 1, R	-	406	406
Nanaimo, C	70,130	-	70,130	Prince Rupert, C	16,633	81	16,714
Nanaimo River 2, R	-	20	20	Skeena-Queen Charlotte, Subd. A, SRD	-	158	158
Nanaimo River 3, R	-	41	41	Skeena-Queen Charlotte, Subd. B, SRD	-	2,360	2,360
Nanaimo River 4, R	-	184	184	Skidegate 1, R	-	695	695
Nanaimo Town 1, R	183	-	183	Tsimpsean 2 North Part, R	-	613	613
Nanaimo, Subd. A, SRD	2,362	12,475	14,837	Squamish-Lillooet Regional District			
Nanaimo, Subd. B, SRD	1,440	18,490	19,930	†	19,596	9,805	29,401
Nanoose, R	-	190	190	Bridge River 1, R	-	131	131
Parksville, C	9,472	-	9,472	Cayoosh Creek 1, R	-	89	89
Qualicum, R	-	68	68	Cheakamus 11, R	-	48	48
Qualicum Beach, T	6,728	-	6,728	Chilhil 6, R	-	64	64
North Okanagan Regional District	46,333	25,274	71,607	Fountain 1, R	-	158	158
Armstrong, C	3,906	-	3,906	Fountain 3, R	-	14	14
Coldstream, DM	6,822	2,153	8,975	Fountain 10, R	-	12	12
Enderby, C	2,754	-	2,754	Fountain 11, R	-	4	4
Enderby 2, R	-	267	267	Fountain 12, R	-	3	3
Harris 3, R	-	2	2	Fountain Creek 8, R	-	5	5
Lumby, VL	1,689	-	1,689	Kowatin 17, R	-	39	39
North Okanagan, Subd. A, SRD	-	3,997	3,997	Lillooet, VL	1,988	-	1,988
North Okanagan, Subd. B, SRD	2,012	9,005	11,017	Lillooet 1, R	-	188	188
Okanagan (Part) 1, R	-	1,438	1,438	McCartney's Flat 4, R	-	30	30
Priest's Valley 6, R	423	-	423	Mission 5, R	-	26	26
Spallumcheen, DM	-	5,322	5,322	Mount Currie 1 †, R	†	†	†
Vernon, C	28,727	3,090	31,817				

See note(s), endnote(s) and abbreviation(s) at the end of the publication. - Voir nota, nota(s) de fin de document et abréviation(s) à la fin de la publication.

Table 18. Urban and Rural Population, for Census Divisions and Census Subdivisions (Municipalities) (2), 1996 Census - 100% Data

Tableau 18. Population urbaine et rurale, divisions de recensement et subdivisions de recensement (municipalités) (2), recensement de 1996 - données intégrales

	Population				Population		
	Urban Urbaine	Rural Rurale	Total Totale		Urban Urbaine	Rural Rurale	Total Totale
Mount Currie 2 ¶, R	¶	¶	¶	Kumcheen 1, R	-	32	32
Mount Currie 6 ¶, R	¶	¶	¶	Leon Creek 2, R	-	-	-
Mount Currie 8 ¶, R	¶	¶	¶	Logan Lake, DM	2,399	93	2,492
Mount Currie 10 ¶, R	¶	¶	¶	Louis Creek 4, R	-	13	13
Necait 6, R	-	20	20	Lower Hat Creek 2, R	-	62	62
Nequatque 1, R	-	132	132	Lytton, VL	-	322	322
Nequatque 2, R	-	20	20	Lytton 4A, R	-	-	-
Nequatque 3A, R	-	3	3	Lytton 4E, R	-	9	9
Nesikep 6, R	-	11	11	Lytton 9A, R	-	44	44
Nesuch 3 ¶, R	¶	¶	¶	Lytton 9B, R	-	1	1
Pashilqua 2, R	-	37	37	Lytton 27B, R	-	-	-
Pavillon 1, R	-	76	76	Marble Canyon 3, R	-	67	67
Pemberton, VL	-	855	855	Merritt, C	7,631	-	7,631
Seaichem 16, R	-	44	44	Nekalliston 2, R	-	2	2
Seton Lake 5, R	-	7	7	Neskainlith 1, R	-	86	86
Seton Lake 5A, R	-	-	-	Neskonlith 2, R	-	66	66
Slosh 1, R	-	189	189	Nickel Palm 4, R	-	16	16
Slosh 1A, R	-	-	-	Nickeyeah 25, R	-	21	21
Squamish, DM	10,496	3,498	13,994	Nicola Lake 1, R	-	140	140
Squamish-Lillooet, Subd. A, SRD	-	1,684	1,684	Nicola Mameet 1, R	-	385	385
Squamish-Lillooet, Subd. B, SRD	-	2,191	2,191	Nicomen 1, R	-	60	60
Stawamus 24, R	-	21	21	Nkaih 10, R	-	5	5
Townock 2, R	-	8	8	Nohomeen 23, R	-	14	14
Waiwakum 14, R	-	100	100	Nopaitch 10, R	-	121	121
Whistler, DM	7,112	60	7,172	North Thompson 1, R	-	220	220
Yekwaupsum 18, R	-	38	38	Nuuautin 2, R	-	123	123
Stikine Region	-	1,391	1,391	Oregon Jack Creek 3, R	-	3	3
Dease Lake 9, R	-	104	104	Oregon Jack Creek 5, R	-	-	-
Five Mile 3, R	-	56	56	Papyum 27, R	-	41	41
Good Hope Lake, S-E	-	90	90	Papyum 27A, R	-	-	-
Liard River 3, R	-	-	-	Paul's Basin 2, R	-	20	20
Lower Post, S-E	-	125	125	Pemynoos 9, R	-	1	1
Stikine, Subd. A, SRD	-	1,001	1,001	Sahhalkum 4, R	-	251	251
Tahltan 1, R	-	-	-	Seah 5, R	-	8	8
Unnamed 10, R	-	15	15	Shackan 11, R	-	61	61
Sunshine Coast Regional District	9,947	14,967	24,914	Siska Flat 3, R	-	95	95
Chekwap 26, R	-	28	28	Siska Flat 5A, R	-	-	-
Chekwap 26A, R	-	-	-	Siska Flat 5B, R	-	-	-
Gibsons, T	3,732	-	3,732	Siska Flat 8, R	-	16	16
Schaltuuch 27, R	-	-	-	Skeetchestn, R	-	184	184
Sechelt, DM	3,652	3,691	7,343	Skuppah 2A, R	-	-	-
Sechelt (Part), IGD	736	-	736	Skuppah 4, R	-	9	9
Sunshine Coast, Subd. A, SRD	1,827	11,248	13,075	Skwayaynope 26, R	-	14	14
Thompson-Nicola Regional District	86,527	32,274	118,801	Spatsum 11, R	-	-	-
105 Mile Post 2, R	-	5	5	Spences Bridge 4, R	-	13	13
Ashcroft, VL	1,858	-	1,858	Spences Bridge 4C, R	-	15	15
Ashcroft 4, R	-	67	67	Spintlum Flat 3, R	-	5	5
Basque 18, R	-	-	-	Squaam 2, R	-	14	14
Bonaparte 3, R	-	122	122	Staiyahanny 8, R	-	-	-
Cache Creek, VL	1,115	-	1,115	Stryen 9, R	-	29	29
Cameron Bar 13, R	-	-	-	Thompson-Nicola, Subd. A, SRD	-	8,591	8,591
Canoe Creek 1, R	-	40	40	Thompson-Nicola, Subd. B, SRD	-	4,668	4,668
Canoe Creek 2, R	-	21	21	Thompson-Nicola, Subd. C, SRD	-	2,469	2,469
Chase, VL	2,460	-	2,460	Thompson-Nicola, Subd. D, SRD	-	2,595	2,595
Chuchhriaschin 5, R	-	-	-	Thompson-Nicola, Subd. E, SRD	-	2,849	2,849
Chuchhriaschin 5A, R	-	1	1	Tsaukan 12, R	-	2	2
Clinton, VL	-	729	729	Upper Hat Creek 1, R	-	31	31
Coldwater 1, R	-	282	282	Upper Nepa 6, R	-	11	11
Douglas Lake 3, R	-	182	182	Whispering Pines 4, R	-	43	43
Halhalaeden 14, R	-	7	7	Yawaucht 11, R	-	11	11
Halhalaeden 14A, R	-	4	4	Zacht 5, R	-	9	9
Hamilton Creek 2, R	-	2	2	Zoht 4, R	-	37	37
Hamilton Creek 7, R	-	-	-	Yukon Territory - Territoire du Yukon	18,447	12,319	30,766
High Bar 1, R	-	2	2	Yukon	18,447	12,319	30,766
Inkluckcheen 21, R	-	137	137	Beaver Creek, SET	-	131	131
Inklyuhkinatko 2, R	-	27	27	Burwash Landing, SET	-	58	58
Joeyaska 2, R	-	40	40	Carcross, SET	-	196	196
Kamloops, C	71,064	5,330	76,394	Carcross 4, R	-	81	81
Kamloops 1, R	-	1,023	1,023	Carmacks, VL	-	466	466
Kanaka Bar 1A, R	-	47	47	Champagne Landing No. 10, S-E	-	8	8
Kanaka Bar 2, R	-	21	21	Dawson, T	-	1,287	1,287
Kitzowit 20, R	-	9	9	Destruction Bay, SET	-	34	34
Klahkamich 17, R	-	66	66	Faro, T	1,251	10	1,261
Klahkowitz 5, R	-	-	-	Haines Junction, VL	-	574	574
Kleetlekut 22, R	-	15	15	Ibex Valley, HAM	-	322	322
Klickumcheen 18, R	-	96	96	Johnson's Crossing, SET	-	5	5
Klowlowuck 7, R	-	2	2	Keno Hill, SET	-	24	24

See note(s), endnote(s) and abbreviation(s) at the end of the publication. - Voir nota, note(s) de fin de document et abréviation(s) à la fin de la publication.

Table 18. Urban and Rural Population, for Census Divisions and Census Subdivisions (Municipalities) (2), 1996 Census - 100% Data

Tableau 18. Population urbaine et rurale, divisions de recensement et subdivisions de recensement (municipalités) (2), recensement de 1996 - données intégrales

	Population				Population		
	Urban Urbaine	Rural Rurale	Total Totale		Urban Urbaine	Rural Rurale	Total Totale
Kloo Lake, S-E	-	1	1	Hay River, T	2,867	724	3,611
Klukshu, S-E	-	-	-	Hay River Dene 1, R	-	253	253
Lake Laberge 1, R	-	22	22	Jean Marie River, SET	-	53	53
Marsh Lake 5, S-E	-	-	-	Kakisa, SET	-	36	36
Mayo, VL	-	324	324	Lutselk'e, SET	-	304	304
Moosehide Creek 2, R	-	-	-	Nahanni Butte, SET	-	75	75
Mt. Lorne, HAM	-	399	399	Rae Lakes, SET	-	256	256
Old Crow, SET	-	278	278	Rae-Edzo, HAM	-	1,662	1,662
Pelly Crossing, SET	-	238	238	Reliance, SET	-	2	2
Ross River, SET	-	352	352	Salt Plains 195, R	-	11	11
Stewart Crossing, SET	-	42	42	Snare Lake, SET	-	135	135
Swift River, SET	-	15	15	Trout Lake, SET	-	68	68
Tagish, SET	-	69	69	Wha Ti, HAM	-	418	418
Teslin, VL	-	189	189	Wrigley, SET	-	167	167
Teslin Post 13, R	-	120	120	Yellowknife, C	14,027	3,248	17,275
Two and One-Half Mile Village, S-E	-	44	44				
Two Mile Village, S-E	-	103	103	Inuvik Region	3,262	5,762	9,024
Upper Liard, SET	-	111	111	Aklavik, HAM	-	727	727
Watson Lake, T	-	993	993	Colville Lake, SET	-	90	90
Whitehorse, C	17,196	1,961	19,157	Deline, CC	-	616	616
Whitehorse, Unorganized, UNO	-	1,908	1,908	Fort Good Hope, SET	-	644	644
Yukon, Unorganized, UNO	-	1,954	1,954	Fort McPherson, HAM	-	878	878
				Inuvik, T	3,262	34	3,296
Northwest Territories - Territoires du Nord-Ouest	27,395	37,007	64,402	Inuvik, Unorganized, UNO	-	8	8
				Norman Wells, T	-	798	798
Baffin Region	5,161	8,057	13,218	Paulatuk, SET	-	277	277
Arctic Bay, HAM	-	639	639	Sachs Harbour, HAM	-	135	135
Baffin, Unorganized, UNO	-	270	270	Tsiigehtchic, CC	-	162	162
Broughton Island, HAM	-	488	488	Tuktoyaktuk, HAM	-	943	943
Cape Dorset, HAM	-	1,118	1,118	Tulita, HAM	-	450	450
Clyde River, HAM	-	708	708				
Grise Fiord, HAM	-	148	148	Keewatin Region	2,058	4,810	6,868
Hall Beach, HAM	-	543	543	Arviat, HAM	-	1,559	1,559
Igloolik, HAM	-	1,174	1,174	Baker Lake, HAM	-	1,385	1,385
Iqaluit, T	3,918	302	4,220	Chesterfield Inlet, HAM	-	337	337
Kimmirut, HAM	-	397	397	Coral Harbour, HAM	-	669	669
Nanisivik, SET	-	287	287	Keewatin, Unorganized, UNO	-	-	-
Pangnirtung, HAM	1,243	-	1,243	Rankin Inlet, HAM	2,058	-	2,058
Pond Inlet, HAM	-	1,154	1,154	Repulse Bay, HAM	-	559	559
Resolute Bay, HAM	-	198	198	Whale Cove, HAM	-	301	301
Sanikiluaq, HAM	-	631	631				
				Kitikmeot Region	-	5,067	5,067
Fort Smith Region	16,914	13,311	30,225	Bathurst Inlet, SET	-	18	18
Detah, SET	-	190	190	Bay Chimo, SET	-	51	51
Enterprise, SET	-	86	86	Cambridge Bay, HAM	-	1,351	1,351
Fort Liard, HAM	-	512	512	Gjoa Haven, HAM	-	879	879
Fort Providence, HAM	-	748	748	Holman, HAM	-	423	423
Fort Resolution, SET	-	536	536	Kitikmeot, Unorganized, UNO	-	-	-
Fort Simpson, VL	-	1,257	1,257	Kugluktuk, HAM	-	1,201	1,201
Fort Smith, T	-	2,441	2,441	Pelly Bay, HAM	-	496	496
Fort Smith, Unorganized, UNO	-	129	129	Taloyoak, HAM	-	648	648

See note(s), endnote(s) and abbreviation(s) at the end of the publication. - Voir nota, note(s) de fin de document et abréviation(s) à la fin de la publication.

Table 19. Population and Dwelling Counts, for Federal Electoral Districts (1987 Representation Order), 1991 and 1996 Censuses - 100% Data

Tableau 19. Chiffres de population et des logements, circonscriptions électorales fédérales (Ordonnance de représentation de 1987), recensements de 1991 et 1996 - données intégrales

	Population			Dwellings, 1996 - Logements, 1996
	1991	1996	% change - Variation en %	
Canada †	27,296,859	28,846,761	5.7	10,899,427
Newfoundland - Terre-Neuve	568,474	551,792	-2.9	187,406
Bonavista - Trinity - Conception	88,827	86,075	-3.1	29,024
Burin - St. George's (Saint-Georges)	79,263	75,001	-5.4	25,116
Gander - Grand Falls	82,408	78,550	-4.7	26,877
Humber - St. Barbe (Sainte-Barbe) - Baie Verte	79,398	75,347	-5.1	25,151
Labrador	30,379	29,190	-3.9	9,029
St. John's East (Est)	109,064	109,013	--	38,237
St. John's West (Ouest)	99,135	98,616	-0.5	33,972
Prince Edward Island - Île-du-Prince-Édouard †	129,765	134,557	3.7	48,630
Cardigan †	30,058	30,561	1.7	10,531
Egmont	34,266	35,282	3.0	12,584
Hillsborough	33,976	35,284	3.8	13,992
Malpeque (Malpègue) †	31,465	33,430	6.2	11,523
Nova Scotia - Nouvelle-Écosse	899,942	909,282	1.0	344,779
Annapolis Valley - Hants	94,160	98,676	4.8	36,306
Cape Breton (Cap-Breton) - East Richmond (Est)	61,525	60,281	-2.0	21,573
Cape Breton (Cap-Breton) - The Sydneys	66,348	65,123	-1.8	23,902
Cape Breton (Cap-Breton) Highlands - Canso	64,761	63,330	-2.2	22,378
Central Nova	74,178	75,066	1.2	27,786
Cumberland - Colchester	81,967	83,066	1.3	32,289
Dartmouth	103,105	103,590	0.5	38,368
Halifax	90,203	86,949	-3.6	39,372
Halifax West (Ouest)	113,013	126,087	11.6	45,476
South Shore	77,902	76,980	-1.2	30,092
South West Nova	72,780	70,134	-3.6	27,237
New Brunswick - Nouveau-Brunswick †	723,900	738,133	2.0	272,915
Acadie - Bathurst	72,351	71,890	-0.6	25,662
Beauséjour †	68,735	70,401	2.4	25,395
Carleton - Charlotte	65,293	66,926	2.5	24,926
Fredericton - York-Sunbury	91,650	96,776	5.6	36,398
Fundy - Royal	89,863	93,153	3.7	32,546
Madawaska - Victoria	57,340	58,743	2.4	21,584
Miramichi †	55,995	55,098	-1.6	19,320
Moncton	91,759	96,751	5.4	37,264
Restigouche - Chaleur	54,510	54,412	-0.2	19,789
Saint John	76,404	73,983	-3.2	30,031
Quebec - Québec †	6,895,963	7,138,795	3.5	2,849,149
Abitibi	90,165	93,031	3.2	32,886
Ahuntsic	89,954	88,473	-1.6	40,558
Anjou - Rivière-des-Prairies	111,128	115,079	3.6	44,666
Argenteuil - Papineau †	84,119	95,367	13.4	37,630
Beauce	98,820	101,699	2.9	36,383
Beauharnois - Salaberry †	88,024	88,280	0.3	35,114
Beauport - Montmorency - Orléans	100,143	104,658	4.5	39,161
Bellechasse	80,187	80,194	--	29,881
Berthier - Montcalm	103,766	114,962	10.8	45,193
Blainville - Deux-Montagnes	145,292	163,304	12.4	58,454
Bonaventure - Îles-de-la-Madeleine	50,295	50,153	-0.3	18,308
Bourassa	85,516	81,581	-4.6	34,875
Brome - Missisquoi	80,316	84,359	5.0	34,455
Chambly	103,627	113,099	9.1	40,250
Champlain	86,168	86,594	0.5	34,450
Charlesbourg †	111,464	115,997	4.1	45,110
Charlevoix	79,200	78,659	-0.7	28,896
Châteauguay †	102,305	113,811	11.2	39,626
Chicoutimi	87,806	87,956	0.2	33,202
Drummond	84,005	88,613	5.5	35,026
Frontenac	60,799	59,915	-1.5	22,772
Gaspé	55,673	55,021	-1.2	20,056
Gatineau-La Lièvre	128,910	144,378	12.0	52,692
Hochelega - Maisonneuve	83,172	80,606	-3.1	40,643
Hull - Aylmer	92,951	97,240	4.6	40,957
Joliette	111,863	125,787	12.4	45,716
Jonquière	67,867	67,011	-1.3	25,502
Kamouraska - Rivière-du-Loup	70,605	71,020	0.6	27,073
La Prairie	111,771	115,831	3.6	42,539
Lac-Saint-Jean	69,083	69,777	1.0	24,496
Lachine - Lac-Saint-Louis	99,781	100,594	0.8	40,373
LaSalle - Émard	93,542	90,891	-2.8	39,018
Laurentides	115,667	133,104	15.1	57,465

See note(s), endnote(s) and abbreviation(s) at the end of the publication. - Voir nota, note(s) de fin de document et abréviation(s) à la fin de la publication.

Table 19. Population and Dwelling Counts, for Federal Electoral Districts (1987 Representation Order), 1991 and 1996 Censuses - 100% Data

Tableau 19. Chiffres de population et des logements, circonscriptions électorales fédérales (Ordonnance de représentation de 1987), recensements de 1991 et 1996 - données intégrales

	Population			Dwellings, 1996 - Logements, 1996
	1991	1996	% change - Variation en %	
Laurier - Sainte-Marie	79,378	80,388	1.3	44,155
Laval-Centre (Center)	102,538	106,933	4.3	43,965
Laval-Est (East)	103,189	106,940	3.6	39,342
Laval-Ouest (West)	108,671	116,520	7.2	40,672
Lévis	117,619	127,925	8.8	47,691
Longueuil	111,847	109,203	-2.4	47,913
Lotbinière	94,316	97,089	2.9	36,819
Louis-Hébert	97,757	98,496	0.8	44,022
Manicouagan	58,192	58,872	1.2	21,193
Matapédia - Matane	61,942	61,114	-1.3	23,453
Mégantic - Compton - Stanstead	75,319	76,944	2.2	29,460
Mercier	106,721	104,767	-1.8	43,920
Mont-Royal (Mount Royal)	94,296	97,256	3.1	39,219
Notre-Dame-de-Grâce	78,703	78,515	-0.2	36,186
Outremont	94,124	94,364	0.3	44,177
Papineau - Saint-Michel	85,440	83,573	-2.2	35,595
Pierrefonds - Dollard	116,085	123,139	6.1	42,008
Pontiac - Gatineau - Labelle	80,038	85,171	6.4	33,370
Portneuf	84,947	92,756	9.2	33,829
Québec	90,045	86,462	-4.0	48,213
Québec-Est	102,839	107,114	4.2	45,303
Richelieu	81,957	80,607	-1.6	31,816
Richmond - Wolfe	79,542	84,682	6.5	31,556
Rimouski - Témiscouata	74,485	75,761	1.7	29,836
Roberval	72,854	73,139	0.4	25,783
Rosemont	87,257	85,326	-2.2	45,710
Saint-Denis	90,211	90,255	—	39,915
Saint-Henri - Westmount	84,965	86,996	2.4	47,512
Saint-Hubert	115,118	118,205	2.7	42,907
Saint-Hyacinthe - Bagot	89,723	92,294	2.9	36,077
Saint-Jean	93,507	97,987	4.8	38,161
Saint-Laurent - Cartierville	95,015	96,788	1.9	38,283
Saint-Léonard	87,843	85,053	-3.2	35,030
Saint-Maurice	75,185	75,182	—	31,381
Shefford	95,251	98,785	3.7	38,331
Sherbrooke	95,171	96,548	1.4	43,682
Témiscamingue	83,547	84,226	0.8	32,638
Terrebonne	152,721	169,900	11.2	58,529
Trois-Rivières	79,784	82,082	2.9	36,150
Vaudreuil	110,838	123,376	11.3	44,113
Verchères	96,594	106,874	10.6	37,451
Verdun - Saint-Paul	86,405	84,144	-2.6	40,357
Ontario †	10,084,885	10,753,573	6.6	3,951,326
Algoma †	64,447	63,938	-0.8	24,603
Beaches - Woodbine	96,142	100,014	4.0	41,563
Bramalea - Gore - Malton	103,589	120,699	16.5	34,890
Brampton	166,746	186,668	11.9	56,743
Brant	101,730	105,679	3.9	39,354
Broadview - Greenwood	90,367	91,652	1.4	36,882
Bruce - Grey †	100,675	103,177	2.5	40,252
Burlington	93,424	96,220	3.0	37,946
Cambridge	125,463	137,867	9.9	47,456
Carleton - Gloucester	134,781	148,521	10.2	47,599
Cochrane - Superior (Supérieur) †	63,459	62,940	-0.8	22,278
Davenport	96,172	97,169	1.0	32,681
Don Valley East (Est)	92,287	99,353	7.7	39,206
Don Valley North (Nord)	86,913	89,866	3.4	30,244
Don Valley West (Ouest)	95,382	98,786	3.6	43,305
Durham †	119,575	137,111	14.7	47,112
Eglinton - Lawrence	98,094	104,504	6.5	39,504
Elgin - Norfolk	87,248	91,697	5.1	32,990
Erie	81,473	83,946	3.0	32,030
Essex - Kent	79,894	85,102	6.5	30,066
Essex - Windsor	95,162	105,529	10.9	36,377
Etobicoke - Lakeshore	96,592	102,477	6.1	43,673
Etobicoke Centre	87,244	88,444	1.4	32,960
Etobicoke North (Nord)	103,014	110,740	7.5	36,193
Glengarry - Prescott - Russell †	99,809	108,187	8.4	38,169
Guelph - Wellington	115,075	124,070	7.8	45,605
Haldimand - Norfolk †	90,246	93,012	3.1	33,578
Halton - Peel	114,670	130,473	13.8	41,887
Hamilton - Wentworth	124,854	140,741	12.7	45,900
Hamilton East (Est)	81,401	80,087	-1.6	32,150
Hamilton Mountain	89,662	87,622	-2.3	34,369
Hamilton West (Ouest)	85,796	85,635	-0.2	41,143
Hastings - Frontenac - Lennox and Addington	90,831	97,456	7.3	35,678

See note(s), endnote(s) and abbreviation(s) at the end of the publication. - Voir nota, note(s) de fin de document et abréviation(s) à la fin de la publication.

Table 19. Population and Dwelling Counts, for Federal Electoral Districts (1987 Representation Order), 1991 and 1996 Censuses - 100% Data

Tableau 19. Chiffres de population et des logements, circonscriptions électorales fédérales (Ordonnance de représentation de 1987), recensements de 1991 et 1996 - données intégrales

	Population			Dwellings, 1996 - Logements, 1996
	1991	1996	% change - Variation en %	
Huron - Bruce	94,731	95,988	1.3	35,822
Kenora - Rainy River †	74,771	77,754	4.0	27,893
Kent	83,344	82,806	-0.6	31,710
Kingston and the Islands (et les Îles)	106,373	110,980	4.3	45,170
Kitchener	110,950	113,358	2.2	43,814
Lambton - Middlesex †	80,653	83,926	4.0	29,590
Lanark - Carleton	122,945	143,562	16.8	49,873
Leeds - Grenville	90,235	96,284	6.7	37,136
Lincoln	105,621	112,100	6.1	38,801
London - Middlesex	110,996	118,215	6.5	40,549
London East (Est)	106,359	106,775	0.4	47,194
London West (Ouest)	113,959	121,735	6.8	50,739
Markham - Whitchurch-Stouffville	172,168	193,218	12.2	55,989
Mississauga East (Est)	121,584	134,729	10.8	45,323
Mississauga South (Sud)	96,208	97,308	1.1	34,109
Mississauga West (Ouest)	209,706	273,229	30.3	82,837
Nepean	107,627	115,100	6.9	40,189
Niagara Falls	88,344	90,155	2.0	34,872
Nickel Belt	81,015	85,234	5.2	29,818
Nipissing	77,920	77,623	-0.4	30,198
Northumberland	95,132	98,971	4.0	37,479
Oakville - Milton	140,013	153,516	9.6	51,370
Ontario	183,160	212,598	16.1	66,883
Oshawa	95,278	97,202	2.0	36,143
Ottawa - Vanier	91,286	92,572	1.4	41,613
Ottawa Centre	83,755	86,194	2.9	42,984
Ottawa South (Sud)	102,882	103,476	0.6	40,513
Ottawa West (Ouest)	79,694	80,832	1.4	35,861
Oxford	98,600	102,980	4.4	37,721
Parkdale - High Park	96,464	97,848	1.4	44,532
Parry Sound - Muskoka †	86,424	90,369	4.6	36,574
Perth - Wellington - Waterloo	99,563	103,409	3.9	36,126
Peterborough	107,289	109,902	2.4	42,543
Prince Edward - Hastings †	92,417	93,743	1.4	36,401
Renfrew - Nipissing - Pembroke †	93,066	97,571	4.8	36,985
Rosedale	118,380	128,194	8.3	67,713
Sarnia - Lambton	87,870	86,480	-1.6	33,613
Sault Ste. Marie †	76,781	75,712	-1.4	29,659
Scarborough - Agincourt	101,283	107,030	5.7	35,195
Scarborough - Rouge River	147,981	162,184	9.6	45,776
Scarborough Centre	88,409	92,801	5.0	32,972
Scarborough East (Est)	92,713	98,015	5.7	32,651
Scarborough West (Ouest)	94,212	98,930	5.0	37,881
Simcoe Centre	125,380	151,859	21.1	54,436
Simcoe North (Nord)	103,132	111,638	8.2	42,453
St. Catharines	96,438	97,054	0.6	39,324
St. Paul's	100,660	102,224	1.6	46,881
Stormont - Dundas	85,195	87,851	3.1	33,750
Sudbury	80,925	79,576	-1.7	33,991
Thunder Bay - Atikokan	68,169	67,977	-0.3	26,375
Thunder Bay - Nipigon	72,602	73,541	1.3	28,662
Timiskaming - French River	57,057	55,996	-1.9	21,931
Timmins - Chapleau †	65,504	64,732	-1.2	24,338
Trinity - Spadina	97,286	97,391	0.1	40,473
Victoria - Haliburton	101,513	108,498	6.9	42,435
Waterloo	120,008	131,715	9.8	50,469
Welland - St. Catharines - Thorold	92,012	93,963	2.1	36,586
Wellington - Grey - Dufferin - Simcoe	112,778	123,510	9.5	44,712
Willowdale	100,739	105,338	4.6	40,910
Windsor West (Ouest)	91,199	96,601	5.9	39,700
Windsor-St. Clair (Sainte-Claire)	89,079	91,466	2.7	36,199
York - Simcoe	136,082	158,824	16.7	51,939
York Centre	92,322	96,790	4.8	35,348
York North (Nord)	233,302	281,368	20.6	83,553
York South (Sud) - Weston	97,861	102,718	5.0	38,768
York West (Ouest)	105,254	112,953	7.3	32,893
Manitoba †	1,091,942	1,113,898	2.0	421,096
Brandon - Souris	72,113	72,751	0.9	28,740
Churchill	67,949	72,709	7.0	21,446
Dauphin - Swan River	64,555	64,962	0.6	25,141
Lisgar - Marquette	66,752	68,094	2.0	24,357
Portage - Interlake †	72,051	75,679	5.0	26,225
Provencher	76,271	80,477	5.5	26,990
Selkirk - Red River	86,201	90,218	4.7	32,991
St. Boniface (Saint-Boniface)	88,376	91,800	3.9	35,107
Winnipeg North (Nord)	93,586	95,001	1.5	34,305

See note(s), endnote(s) and abbreviation(s) at the end of the publication. - Voir nota, note(s) de fin de document et abréviation(s) à la fin de la publication.

Table 19. Population and Dwelling Counts, for Federal Electoral Districts (1987 Representation Order), 1991 and 1996 Censuses - 100% Data

Tableau 19. Chiffres de population et des logements, circonscriptions électorales fédérales (Ordonnance de représentation de 1987), recensements de 1991 et 1996 - données intégrales

	Population			Dwellings, 1996 - Logements, 1996
	1991	1996	% change - Variation en %	
Winnipeg North Centre (Nord-Centre)	79,569	75,310	-5.4	31,548
Winnipeg South (Sud)	93,794	97,641	4.1	35,892
Winnipeg South Centre (Sud-Centre)	76,651	76,325	-0.4	37,658
Winnipeg St. James	71,627	70,226	-2.0	29,087
Winnipeg Transcona	82,447	82,705	0.3	31,609
Saskatchewan †	988,928	990,237	0.1	375,740
Kindersley - Lloydminster	63,871	62,236	-2.6	22,828
Mackenzie	60,732	58,088	-4.4	22,518
Moose Jaw - Lake Centre	65,820	63,617	-3.3	25,108
Prince Albert (Prince-Albert) - Churchill River	73,952	78,235	5.8	25,533
Regina - Lumsden	78,177	78,184	—	27,924
Regina - Qu'Appelle	69,210	69,025	-0.3	25,532
Regina - Wascana	75,896	77,724	2.4	33,461
Saskatoon - Clark's Crossing	85,358	87,021	1.9	32,926
Saskatoon - Dundurn	81,864	85,688	4.7	33,717
Saskatoon - Humboldt	71,080	73,522	3.4	28,809
Souris - Moose Mountain	66,885	65,898	-1.5	25,412
Swift Current - Maple Creek - Assiniboia	62,939	60,316	-4.2	23,187
The Battlefords - Meadow Lake †	70,745	72,380	2.3	25,100
Yorkton - Melville	62,399	58,303	-6.6	23,685
Alberta †	2,545,553	2,696,826	5.9	984,275
Athabasca †	80,261	84,541	5.3	28,526
Beaver River †	72,738	74,521	2.5	25,029
Calgary Centre	103,779	102,961	-0.8	56,276
Calgary North (Nord)	128,566	149,808	16.5	53,455
Calgary Northeast (Nord-Est)	124,290	133,210	7.2	40,673
Calgary Southeast (Sud-Est)	119,738	131,366	9.7	45,472
Calgary Southwest (Sud-Ouest)	125,245	131,484	5.0	47,610
Calgary West (Ouest)	108,178	116,637	7.8	45,212
Crowfoot	69,717	71,724	2.9	26,327
Edmonton - Strathcona	93,335	88,855	-4.8	39,922
Edmonton East (Est)	94,889	89,217	-6.0	36,707
Edmonton North (Nord)	116,650	118,688	1.7	40,044
Edmonton Northwest (Nord-Ouest)	81,170	75,304	-7.2	38,155
Edmonton Southeast (Sud-Est)	112,939	118,618	5.0	40,510
Edmonton Southwest (Sud-Ouest)	117,758	125,624	6.7	45,791
Elk Island	86,839	96,347	10.9	31,067
Lethbridge	100,127	104,226	4.1	36,826
Macleod	73,304	81,915	11.7	27,794
Medicine Hat	91,034	97,643	7.3	35,512
Peace River †	106,962	114,165	6.7	37,994
Red Deer	103,400	110,736	7.1	40,154
St. Albert (St-Albert)	95,605	105,853	10.7	34,208
Vegreville (Végréville)	73,062	75,029	2.7	27,968
Wetaskiwin †	84,514	90,414	7.0	31,826
Wild Rose	92,092	111,790	21.4	37,696
Yellowhead	89,361	96,150	7.6	33,521
British Columbia - Colombie-Britannique †	3,282,061	3,724,500	13.5	1,433,533
Burnaby - Kingsway	119,305	131,251	10.0	47,496
Capilano - Howe Sound †	83,407	93,267	11.8	36,251
Cariboo - Chilcotin †	72,605	79,356	9.3	29,157
Comox - Alberni †	103,805	122,575	18.1	49,638
Delta	92,629	99,392	7.3	32,947
Esquimalt - Juan de Fuca †	92,105	101,116	9.8	39,441
Fraser Valley East (Est) †	99,344	119,424	20.2	43,730
Fraser Valley West (Ouest)	124,091	147,685	19.0	52,121
Kamloops	87,144	99,355	14.0	37,629
Kootenay East (Est)	70,562	76,923	9.0	30,174
Kootenay West (Ouest) - Revelstoke	68,403	74,025	8.2	29,911
Mission - Coquitlam	115,375	134,469	16.5	46,011
Nanaimo (Nanaimo) - Cowichan	118,952	138,620	16.5	54,743
New Westminster - Burnaby	112,510	131,982	17.3	56,199
North Island - Powell River †	94,833	106,058	11.8	41,801
North Vancouver	93,938	101,358	7.9	39,926
Okanagan - Shuswap	88,188	103,748	17.6	40,643
Okanagan - Similkameen - Merritt †	87,726	99,640	13.6	41,638
Okanagan Centre	111,846	136,541	22.1	53,859
Port Moody - Coquitlam †	114,524	141,147	23.2	49,895
Prince George - Bulkley Valley	86,829	93,183	7.3	32,619
Prince George - Peace River	89,821	97,492	8.5	34,159
Richmond	126,624	148,867	17.6	51,212
Saanich - Gulf Islands (Les Îles-du-Golfe) †	122,051	131,608	7.8	52,130
Skeena	78,443	81,767	4.2	28,161
Surrey - White Rock - South Langley	134,816	160,888	19.3	57,035

See note(s), endnote(s) and abbreviation(s) at the end of the publication. - Voir nota, note(s) de fin de document et abréviation(s) à la fin de la publication.

Table 19. Population and Dwelling Counts, for Federal Electoral Districts (1987 Representation Order), 1991 and 1996 Censuses - 100% Data

Tableau 19. Chiffres de population et des logements, circonscriptions électorales fédérales (Ordonnance de représentation de 1987), recensements de 1991 et 1996 - données intégrales

	Population			Dwellings, 1996 - Logements, 1996
	1991	1996	% change - Variation en %	
Surrey North (Nord)	142,797	181,430	27.1	59,707
Vancouver Centre	114,559	128,143	11.9	77,248
Vancouver East (Est)	109,069	116,661	7.0	51,023
Vancouver Quadra	110,717	118,613	7.1	42,223
Vancouver South (Sud)	114,031	124,142	8.9	43,001
Victoria	101,012	103,774	2.7	51,805
Yukon Territory - Territoire du Yukon	27,797	30,766	10.7	11,584
Yukon	27,797	30,766	10.7	11,584
Northwest Territories - Territoires du Nord-Ouest	57,649	64,402	11.7	18,994
Nunatsiag	22,943	26,509	15.5	6,765
Western Arctic	34,706	37,893	9.2	12,229

See note(s), endnote(s) and abbreviation(s) at the end of the publication. - Voir nota, note(s) de fin de document et abréviation(s) à la fin de la publication.

Table 20. Population and Dwelling Counts, for Forward Sortation Areas as Reported by the Respondents, 1996 Census - 100% Data

Tableau 20. Chiffres de population et des logements, régions de tri d'acheminement telles que déclarées par les répondants, recensement de 1996 - données intégrales

	Population	Dwellings - Logements		Population	Dwellings - Logements
Newfoundland - Terre-Neuve					
AOA	63,680	20,854	B3H	17,952	9,021
AOB	27,344	9,075	B3J	4,514	2,710
AOC	18,551	6,415	B3K	19,498	8,992
AOE	36,085	12,020	B3L	28,828	11,835
AOG	45,042	15,131	B3M	25,883	11,151
AOH	23,147	7,574	B3N	11,538	4,936
AOJ	10,018	3,415	B3P	8,301	3,174
AOK	45,211	14,415	B3R	8,406	3,276
AOL	8,314	2,722	B3S	569	216
AOM	12,064	4,090	B3T	6,792	2,331
AON	15,683	5,407	B3Z	4,764	1,520
AOP	13,051	3,908	B4A	13,149	4,753
AOR	2,727	883	B4B	4,164	1,453
A1A	25,623	8,977	B4C	21,474	6,895
A1B	17,975	7,193	B4E	13,406	4,460
A1C	15,829	6,513	B4G	3,889	1,135
A1E	30,664	11,359	B4H	13,913	5,587
A1G	5,122	1,745	B4N	16,575	6,478
A1K	6,752	2,111	B4R	2,551	832
A1L	9,192	2,954	B4V	17,046	6,609
A1N	25,741	8,514	B5A	13,837	5,467
A1S	6,522	1,955	New Brunswick - Nouveau-Brunswick		
A1V	10,379	3,697	EDA	83,966	30,358
A1W	9,219	2,988	E0B	58,035	20,386
A1X	2,963	966	E0C	34,800	11,779
A1Y	5,270	1,758	E0E	23,440	8,942
A2A	9,191	3,256	E0G	52,263	18,703
A2B	5,129	1,702	E0H	21,327	7,687
A2H	26,970	9,552	E0J	41,091	14,799
A2N	9,888	3,482	E0K	16,587	6,156
A2V	8,450	2,782	E0L	16,482	5,694
Prince Edward Island - Île-du-Prince-Édouard					
COA	43,039	14,877	E1A	24,748	9,439
COB	30,183	10,414	E1B	15,612	5,437
C1A	33,744	13,351	E1C	42,548	16,956
C1B	2,307	689	E1E	9,960	4,139
C1C	1,796	626	E1G	6,624	2,148
C1E	7,674	2,553	E1N	8,888	3,119
C1N	15,790	6,097	E1V	10,610	3,968
Nova Scotia - Nouvelle-Écosse					
BOA	17,983	6,200	E1W	4,623	1,726
BOC	11,902	4,048	E1X	9,009	3,109
BOE	36,455	12,990	E2A	20,621	7,898
BOH	13,093	4,527	E2E	15,866	5,233
BOJ	59,521	22,507	E2G	3,741	1,164
BOK	39,853	14,796	E2H	5,003	1,791
BOL	3,035	1,169	E2J	15,693	6,302
BOM	19,492	7,559	E2K	16,825	7,144
BON	48,586	17,373	E2L	19,680	8,245
BOP	47,535	17,639	E2M	17,583	6,791
BOR	6,496	2,532	E2N	2,998	1,005
BOS	19,218	7,677	E2P	1,640	546
BOT	17,878	7,035	E2R	11	4
BOY	6,845	2,758	E2S	2,353	725
BOW	35,001	13,139	E2Y	13,897	4,661
B1A	19,346	7,083	E3A	20,349	7,739
B1H	11,140	4,000	E3B	43,873	17,778
B1L	5,680	1,850	E3C	7,226	2,298
B1M	1,266	399	E3E	689	219
B1N	7,197	2,601	E3L	9,506	3,674
B1P	17,901	7,216	E3N	11,900	4,419
B1R	4,472	1,577	E3V	14,177	5,855
B1S	8,529	3,231	E3Y	2,159	780
B1V	7,755	2,819	E3Z	6,651	2,335
B2A	10,006	3,641	E7A	4,381	1,542
B2G	13,909	4,875	E7B	681	218
B2H	15,825	6,205	E7C	30	8
B2N	31,585	12,398	Quebec - Québec		
B2T	10,982	3,645	GOA	120,579	44,704
B2V	12,506	3,850	GOB	13,817	4,899
B2W	29,799	9,875	GOC	62,236	22,798
B2X	11,604	4,082	G0E	22,959	8,370
B2Y	15,082	6,535	G0G	18,852	6,316
B2Z	4,779	1,504	G0H	11,983	4,195
B3A	20,629	9,619	G0J	43,911	16,239
B3B	1,149	297	G0K	14,340	5,239
B3G	8,201	2,707	G0L	64,753	23,928
			G0M	38,499	13,291
			G0N	23,896	8,436
			G0P	6,450	2,205
			G0R	84,770	31,248

See note(s), endnote(s) and abbreviation(s) at the end of the publication. - Voir nota, note(s) de fin de document et abréviation(s) à la fin de la publication.

Table 20. Population and Dwelling Counts, for Forward Sortation Areas as Reported by the Respondents, 1996 Census - 100% Data

Tableau 20. Chiffres de population et des logements, régions de tri d'acheminement telles que déclarées par les répondants, recensement de 1996 - données intégrales

	Population	Dwellings - Logements		Population	Dwellings - Logements
G0S	74,556	26,515	G7X	28,798	11,919
G0T	20,414	7,520	G7Y	184	67
G0V	20,909	7,088	G7Z	2,892	894
G0W	45,541	14,782	G8A	5,905	2,339
G0X	74,028	28,140	G8B	24,506	9,386
G0Y	9,373	3,481	G8C	1,775	563
G0Z	8,461	3,159	G8H	11,720	4,237
G1A	19	7	G8J	4,235	1,443
G1B	13,297	4,416	G8K	9,637	3,475
G1C	32,529	11,493	G8L	8,358	3,141
G1E	25,876	11,275	G8M	13,795	4,661
G1G	24,181	9,162	G8N	2,422	833
G1H	29,038	13,218	G8P	8,696	3,235
G1J	23,236	11,290	G8T	34,661	14,356
G1K	17,459	9,905	GBV	5,195	1,724
G1L	22,878	12,167	G8W	7,090	2,653
G1M	16,004	7,463	G8Y	31,312	12,622
G1N	8,586	4,397	G8Z	13,989	7,214
G1P	16,867	6,929	G9A	21,788	10,837
G1R	16,134	10,017	G9B	3,486	1,252
G1S	24,541	12,956	G9C	688	260
G1T	6,545	2,427	G9N	21,402	9,755
G1V	17,530	10,377	G9P	11,176	4,626
G1W	19,331	9,054	G9R	283	87
G1X	22,334	10,510	G9T	18,177	7,671
G1Y	14,253	4,871	G9X	12,994	5,485
G2A	13,638	4,775	H0A	389	149
G2B	22,375	8,568	H1A	31,106	11,659
G2C	5,989	2,350	H1B	21,158	8,518
G2E	22,436	8,106	H1C	8,822	2,685
G2G	8,060	2,896	H1E	40,989	14,016
G2J	2,335	1,262	H1G	48,507	20,176
G2K	7,694	3,068	H1H	33,870	14,948
G2L	9,856	3,712	H1J	9,457	4,233
G2M	2,811	1,006	H1K	30,977	12,772
G2N	5,102	1,817	H1L	32,145	14,424
G3A	14,875	4,818	H1M	26,247	12,306
G3E	9,870	3,416	H1N	22,403	10,137
G3J	7,192	2,499	H1P	17,258	6,764
G3K	13,136	4,561	H1R	29,523	11,219
G4A	3,216	1,220	H1S	21,402	8,886
G4R	20,829	8,323	H1T	28,915	14,514
G4S	6,154	2,126	H1V	17,899	8,625
G4W	13,473	5,688	H1W	26,935	13,389
G4Z	11,746	4,496	H1X	27,577	14,336
G5A	5,785	2,169	H1Y	23,827	12,205
G5B	7,063	2,563	H1Z	34,272	12,424
G5C	13,834	5,244	H2A	18,045	7,888
G5H	7,588	3,007	H2B	17,030	8,148
G5L	33,200	14,316	H2C	16,616	7,993
G5M	3,964	1,389	H2E	25,094	11,227
G5N	2,233	762	H2G	21,744	11,119
G5R	17,826	7,325	H2H	14,119	7,505
G5T	3,411	1,234	H2J	23,921	14,072
G5V	11,842	4,738	H2K	26,100	14,082
G5Y	24,970	9,609	H2L	21,305	12,143
G5Z	584	215	H2M	17,654	8,424
G6A	423	133	H2N	6,179	2,438
G6B	8,096	3,299	H2P	14,439	7,229
G6C	6,017	2,012	H2R	21,518	10,559
G6E	10,983	4,002	H2S	25,676	12,785
G6G	21,607	8,957	H2T	15,736	7,448
G6H	4,359	1,643	H2V	29,442	12,514
G6J	8,096	2,633	H2W	10,946	5,772
G6K	6,307	2,074	H2X	19,014	12,119
G6L	15,253	5,769	H2Y	2,427	1,585
G6P	36,230	14,652	H2Z	1,145	520
G6R	296	108	H3A	2,794	1,750
G6S	1,156	428	H3B	198	60
G6T	3,188	1,054	H3C	2,371	1,294
G6V	34,586	14,414	H3E	12,095	6,421
G6W	17,298	7,006	H3G	6,865	4,291
G6X	10,654	4,281	H3H	16,599	10,778
G6Z	16,022	5,331	H3J	9,275	4,150
G7A	7,170	2,331	H3K	13,072	5,966
G7B	19,769	7,172	H3L	18,961	8,987
G7G	17,977	6,164	H3M	15,149	6,082
G7H	31,906	12,907	H3N	29,879	11,325
G7J	15,710	6,064	H3P	9,262	3,403
G7K	763	263	H3R	9,341	3,701
G7P	6,378	2,110	H3S	32,992	14,068
G7S	20,223	7,204	H3T	12,636	6,602

See note(s), endnote(s) and abbreviation(s) at the end of the publication. - Voir nota, note(s) de fin de document et abréviation(s) à la fin de la publication.

Table 20. Population and Dwelling Counts, for Forward Sortation Areas as Reported by the Respondents, 1996 Census - 100% Data

Tableau 20. Chiffres de population et des logements, régions de tri d'acheminement telles que déclarées par les répondants, recensement de 1996 - données intégrales

	Population	Dwellings - Logements		Population	Dwellings - Logements
H3V	6,389	4,102	JOX	47,982	18,565
H3W	30,398	12,284	JOY	37,161	13,223
H3X	21,783	9,885	JOZ	45,155	16,195
H3Y	10,140	3,514	J1A	9,583	3,573
H3Z	11,746	6,253	J1E	19,019	9,008
H4A	25,279	11,233	J1G	19,582	7,718
H4B	17,780	9,207	J1H	28,949	13,900
H4C	13,932	6,433	J1J	14,847	6,508
H4E	30,104	13,843	J1K	7,137	3,202
H4G	27,518	13,591	J1L	10,389	4,783
H4H	19,985	8,976	J1M	6,608	2,712
H4J	16,643	6,667	J1N	19,149	6,858
H4K	11,081	3,888	J1S	7,820	3,059
H4L	31,414	12,484	J1T	8,100	3,482
H4M	10,932	3,895	J1X	22,982	9,483
H4N	23,513	10,417	J1Z	4,335	1,468
H4P	3,611	1,571	J2A	5,900	1,979
H4R	12,598	5,310	J2B	28,815	12,168
H4S	195	93	J2C	21,750	9,304
H4T	76	28	J2E	3,453	1,293
H4V	20,221	8,691	J2G	40,767	17,019
H4W	22,441	9,594	J2H	7,296	2,467
H4X	6,538	2,406	J2J	9,034	3,621
H4Y	4	3	J2K	12,420	4,873
H4Z	12	3	J2N	7,844	3,141
H5A	2	2	J2S	27,807	12,758
H5B	2	1	J2T	13,221	5,008
H7A	15,405	4,881	J2W	18,308	6,207
H7B	2,580	820	J2X	16,220	6,158
H7C	7,829	2,904	J2Y	5,345	1,808
H7E	21,731	8,141	J3A	8,378	4,198
H7G	20,217	8,738	J3B	27,984	12,096
H7H	9,432	3,227	J3E	17,669	5,754
H7K	16,192	5,312	J3G	26,672	9,546
H7L	26,266	9,507	J3H	18,976	6,932
H7M	27,943	10,395	J3L	34,108	12,223
H7N	37,126	16,158	J3M	7,599	2,845
H7P	27,773	9,324	J3N	11,757	3,933
H7R	22,154	7,859	J3P	26,918	10,932
H7S	6,860	2,886	J3R	13,783	5,906
H7T	13,887	4,965	J3T	7,771	2,898
H7V	19,446	8,852	J3V	23,746	8,291
H7W	36,158	13,351	J3X	18,791	6,428
H7X	14,560	4,936	J3Y	56,599	19,003
H7Y	4,740	1,706	J3Z	2,388	701
H8N	24,859	9,935	J4B	35,096	12,365
H8P	22,290	10,200	J4G	10,697	4,340
H8R	29,510	12,298	J4H	15,144	7,904
H8S	21,462	9,334	J4J	30,845	13,396
H8T	13,708	6,012	J4K	26,052	11,854
H8Y	17,899	6,860	J4L	31,367	12,499
H8Z	13,099	4,689	J4M	10,905	3,644
H9A	14,156	4,523	J4N	2,855	1,172
H9B	20,503	6,576	J4P	10,596	5,075
H9C	10,370	3,359	J4R	9,361	4,390
H9E	2,657	945	J4S	6,276	2,906
H9G	16,307	5,094	J4T	18,052	7,102
H9H	22,328	7,814	J4V	17,187	6,626
H9J	20,209	6,339	J4W	18,553	6,424
H9K	4,237	1,494	J4X	14,969	4,475
H9P	3,966	1,504	J4Y	13,471	4,618
H9R	20,983	7,883	J4Z	18,776	6,732
H9S	21,213	9,243	J5A	21,820	7,150
H9W	19,419	6,464	J5R	28,974	10,488
H9X	9,372	3,539	J5V	7,911	3,349
JOA	18,814	6,795	J5W	14,441	5,101
JOB	66,194	24,496	J5X	10,997	3,752
JOC	20,887	7,567	J5Y	18,342	6,133
JOE	52,124	20,694	J5Z	22,602	7,836
JOG	19,758	7,545	J6A	35,447	12,982
JOH	57,692	20,686	J6E	34,826	14,476
JOJ	38,990	14,226	J6J	21,660	7,830
JOK	129,929	50,724	J6K	19,790	6,997
JOL	85,270	30,692	J6N	11,414	4,493
JOM	15,625	3,605	J6R	9,031	3,061
JON	57,952	19,287	J6S	22,565	9,324
JOP	32,220	12,149	J6T	16,932	7,092
JOR	73,044	29,135	J6V	5,559	1,802
JOS	33,326	12,632	J6W	26,838	9,942
JOT	43,833	19,373	J6X	20,411	6,567
JOV	26,810	11,280	J6Y	7,692	2,591
JOW	16,821	6,828	J6Z	16,027	5,303

See note(s), endnote(s) and abbreviation(s) at the end of the publication. - Voir nota, note(s) de fin de document et abréviation(s) à la fin de la publication.

Table 20. Population and Dwelling Counts, for Forward Sortation Areas as Reported by the Respondents, 1996 Census - 100% Data

Tableau 20. Chiffres de population et des logements, régions de tri d'acheminement telles que déclarées par les répondants, recensement de 1996 - données intégrales

	Population	Dwellings - Logements		Population	Dwellings - Logements
J7A	11,798	3,959	K2R	905	243
J7B	3,741	1,245	K2S	12,456	4,146
J7C	24,703	8,475	K2T	394	162
J7E	28,539	11,423	K2W	732	218
J7G	17,022	5,992	K4A	19,103	5,741
J7H	4,810	1,647	K4B	4,188	1,329
J7J	8,700	3,106	K4C	3,694	1,183
J7K	18,408	6,009	K4K	10,255	3,499
J7L	9,675	3,102	K4M	8,189	2,734
J7N	2,914	1,033	K4P	4,210	1,360
J7P	22,653	8,154	K4R	5,751	1,795
J7R	33,227	12,026	K6A	12,364	4,989
J7T	13,891	4,635	K6H	29,992	12,010
J7V	46,481	17,123	K6J	17,979	7,452
J7X	2,678	990	K6K	2,643	896
J7Y	17,127	7,431	K6T	560	169
J7Z	29,268	12,523	K6V	28,468	11,696
J8C	9,568	4,072	K7A	16,858	6,326
J8G	3,882	1,451	K7C	13,682	5,059
J8H	13,071	5,460	K7G	8,224	3,350
J8L	15,852	5,834	K7H	13,775	5,411
J8M	8,018	2,847	K7K	30,275	12,352
J8N	7,060	2,593	K7L	21,681	9,881
J8P	32,940	12,081	K7M	42,931	17,406
J8R	16,859	5,464	K7N	6,246	2,160
J8T	41,483	15,859	K7P	12,625	4,071
J8V	14,825	5,019	K7R	13,579	5,258
J8X	10,768	5,313	K7S	11,378	4,440
J8Y	25,851	12,304	K7V	12,936	5,148
J8Z	14,886	6,674	K8A	25,813	10,040
J9A	10,861	4,623	K8B	286	96
J9E	8,539	3,487	K8H	13,366	4,319
J9H	27,865	9,901	K8N	25,565	10,472
J9J	7,702	2,350	K8P	19,999	8,327
J9L	13,239	5,172	K8R	1,422	471
J9P	27,006	10,982	K8V	26,913	10,186
J9T	14,752	5,615	K9A	21,748	8,364
J9X	30,152	12,886	K9H	25,168	10,623
J9Z	8,953	3,562	K9J	44,775	17,560
			K9K	7,663	2,558
Ontario			K9L	5,037	1,719
K0A	85,681	28,805	K9V	23,682	9,359
K0B	20,372	7,458	L0A	12,684	4,286
K0C	50,803	18,582	L0B	19,028	6,361
K0E	38,661	14,352	L0C	8,406	2,779
K0G	31,218	11,562	L0E	19,186	7,035
K0H	40,593	14,409	L0G	36,318	11,785
K0J	32,430	12,450	L0H	3,918	1,263
K0K	98,286	36,167	L0J	2,850	923
K0L	67,015	25,566	L0K	30,244	11,497
K0M	44,222	18,190	L0L	57,783	21,357
K1A	112	45	L0M	29,044	9,890
K1B	19,422	6,412	L0N	33,211	11,022
K1C	39,772	12,385	L0P	12,908	4,355
K1E	17,581	5,361	L0R	64,835	21,434
K1G	32,771	13,309	L0S	45,201	17,019
K1H	15,467	6,574	L1A	14,173	5,349
K1J	25,600	9,157	L1B	7,556	2,702
K1K	30,256	13,049	L1C	26,612	8,966
K1L	17,890	8,696	L1E	16,875	5,308
K1M	6,600	2,995	L1G	41,332	16,268
K1N	23,467	11,938	L1H	35,537	12,982
K1P	74	51	L1J	45,843	16,307
K1R	18,755	9,563	L1K	13,537	4,081
K1S	26,532	11,858	L1L	360	114
K1T	20,169	7,076	L1N	45,364	15,562
K1V	41,918	15,548	L1P	6,905	2,167
K1W	2,726	867	L1R	17,406	4,870
K1X	750	279	L1S	40,049	13,412
K1Y	19,031	8,795	L1T	23,039	6,608
K1Z	20,293	9,186	L1V	44,050	13,383
K2A	15,122	6,731	L1W	17,420	5,784
K2B	32,803	14,565	L1X	13,472	3,598
K2C	25,191	10,559	L1Y	1,935	625
K2E	18,886	7,403	L1Z	1,346	390
K2G	34,965	12,029	L2A	15,466	6,338
K2H	28,545	10,203	L2E	21,768	9,128
K2J	27,015	8,424	L2G	26,139	10,525
K2K	12,929	4,328	L2H	13,508	4,587
K2L	21,430	6,783	L2J	14,458	5,455
K2M	11,789	3,710	L2M	33,126	13,438
K2P	14,246	9,580	L2N	32,411	12,270

See note(s), endnote(s) and abbreviation(s) at the end of the publication. - Voir nota, note(s) de fin de document et abréviation(s) à la fin de la publication.

Table 20. Population and Dwelling Counts, for Forward Sortation Areas as Reported by the Respondents, 1996 Census - 100% Data

Tableau 20. Chiffres de population et des logements, régions de tri d'acheminement telles que déclarées par les répondants, recensement de 1996 - données intégrales

	Population	Dwellings - Logements		Population	Dwellings - Logements
L2P	13,672	5,356	L7P	27,662	9,106
L2R	25,265	11,170	L7R	17,059	7,501
L2S	15,066	5,518	L7S	11,127	5,313
L2T	11,254	4,764	L7T	14,054	5,364
L2V	15,559	5,796	L8E	30,812	10,726
L2W	1,404	421	L8G	22,572	8,566
L3B	22,706	9,241	L8H	27,628	10,949
L3C	28,323	10,762	L8J	16,251	4,717
L3K	18,685	7,562	L8K	33,014	13,349
L3M	19,211	6,730	L8L	34,717	13,203
L3P	39,350	11,753	L8M	14,111	6,283
L3R	50,298	13,528	L8N	14,196	7,183
L3S	29,576	6,957	L8P	21,633	12,076
L3T	46,157	14,942	L8R	10,569	4,582
L3V	38,382	14,802	L8S	15,864	7,644
L3X	13,583	3,848	L8T	19,328	7,417
L3Y	47,290	15,510	L8V	21,740	9,029
L3Z	18,292	5,797	L8W	22,779	6,786
L4A	16,657	5,604	L9A	22,475	8,962
L4B	22,458	5,427	L9B	13,204	4,238
L4C	63,701	21,677	L9C	37,815	13,078
L4E	7,979	2,480	L9G	18,247	5,941
L4G	34,910	11,183	L9H	29,439	10,636
L4H	2,701	731	L9K	2,581	756
L4J	52,515	15,163	L9L	11,386	4,007
L4K	7,975	2,120	L9M	11,598	4,350
L4L	49,241	13,222	L9N	8,836	2,677
L4M	37,234	14,089	L9P	12,410	4,282
L4N	50,426	17,327	L9R	11,617	4,219
L4P	19,560	6,566	L9T	27,799	9,107
L4R	17,907	7,002	L9V	698	181
L4S	7,412	1,896	L9W	29,898	10,009
L4T	39,030	10,449	L9Y	17,690	7,401
L4V	69	16	M1B	58,339	16,089
L4W	22,774	6,886	M1C	30,234	8,682
L4X	19,639	6,387	M1E	45,718	16,010
L4Y	24,296	8,546	M1G	29,153	9,808
L4Z	25,351	7,749	M1H	18,051	6,064
L5A	48,031	17,566	M1J	34,815	11,780
L5B	39,514	13,430	M1K	47,078	17,258
L5C	31,681	9,324	M1L	26,150	9,900
L5E	11,821	4,414	M1M	20,443	7,840
L5G	19,972	7,936	M1N	22,126	9,159
L5H	16,572	5,705	M1P	32,203	11,264
L5J	29,532	9,800	M1R	28,384	10,645
L5K	14,022	4,436	M1S	32,096	9,254
L5L	48,084	14,397	M1T	30,768	11,246
L5M	41,732	11,927	M1V	53,252	14,254
L5N	62,579	19,756	M1W	49,407	15,375
L5P	3	2	M1X	2,099	514
L5R	27,390	8,013	M2H	26,653	8,270
L5S	70	25	M2J	54,590	18,783
L5T	69	24	M2K	13,896	5,236
L5V	21,607	5,816	M2L	12,232	4,006
L5W	196	73	M2M	27,430	9,936
L6A	17,496	4,859	M2N	34,613	14,143
L6B	950	306	M2P	6,137	2,278
L6C	6,704	1,828	M2R	38,271	14,905
L6E	39	13	M3A	34,229	12,836
L6G	103	37	M3B	12,660	4,735
L6H	41,480	13,172	M3C	33,298	13,215
L6J	26,139	8,501	M3H	30,250	11,964
L6K	12,963	5,415	M3J	23,951	8,644
L6L	25,497	9,389	M3K	6,406	2,228
L6M	22,377	6,682	M3L	17,697	5,747
L6R	11,182	3,207	M3M	24,111	8,657
L6S	52,621	14,980	M3N	47,725	13,767
L6T	41,054	13,447	M4A	12,716	5,292
L6V	39,429	12,220	M4B	18,331	7,394
L6W	21,367	7,227	M4C	46,661	19,056
L6X	24,282	7,486	M4E	23,555	10,337
L6Y	46,430	13,959	M4G	14,846	6,531
L6Z	30,485	8,212	M4H	13,968	6,065
L7A	885	275	M4J	35,807	14,344
L7B	7,554	2,426	M4K	32,493	14,400
L7C	1,157	322	M4L	31,243	12,634
L7E	17,803	5,451	M4M	22,996	8,178
L7G	30,437	10,266	M4N	14,416	5,881
L7J	11,067	3,761	M4P	15,401	9,835
L7L	26,090	9,407	M4R	10,186	4,700
L7M	25,310	7,739	M4S	19,753	10,619
L7N	12,741	5,068	M4T	9,252	4,784

See note(s), endnote(s) and abbreviation(s) at the end of the publication. - Voir nota, note(s) de fin de document et abréviation(s) à la fin de la publication.

Table 20. Population and Dwelling Counts, for Forward Sortation Areas as Reported by the Respondents, 1996 Census - 100% Data

Tableau 20. Chiffres de population et des logements, régions de tri d'acheminement telles que déclarées par les répondants, recensement de 1996 - données intégrales

	Population	Dwellings - Logements		Population	Dwellings - Logements
M4Y	15,406	8,604	N2G	14,098	6,295
M4W	10,657	5,057	N2H	21,334	9,852
M4X	21,098	9,719	N2J	18,227	8,356
M4Y	20,512	13,536	N2K	15,987	5,338
M5A	29,778	13,804	N2L	28,414	11,916
M5B	8,116	3,895	N2M	34,151	13,642
M5C	1,261	686	N2N	21,516	6,264
M5E	2,848	1,799	N2P	10,153	3,625
M5G	3,900	2,066	N2R	1,176	331
M5H	103	45	N2T	13,321	4,176
M5J	5,275	3,318	N2V	6,056	1,858
M5K	26	11	N2Z	10,925	4,050
M5L	12	6	N3B	9,251	3,125
M5M	22,707	9,391	N3C	17,481	5,788
M5N	15,566	6,523	N3E	19	5
M5P	18,375	8,847	N3H	20,352	7,778
M5R	23,484	12,449	N3L	11,333	3,896
M5S	11,945	5,431	N3P	9,250	2,979
M5T	16,614	6,941	N3R	33,743	12,691
M5V	6,072	3,250	N3S	23,942	9,575
M5W	45	28	N3T	22,855	8,736
M5X	11	5	N3V	1,270	389
M6A	17,200	6,410	N3W	11,039	3,641
M6B	27,803	10,973	N3Y	22,051	8,344
M6C	25,235	10,253	N4B	7,469	2,893
M6E	41,029	14,366	N4G	16,754	6,587
M6G	34,497	12,977	N4K	28,548	11,444
M6H	46,881	16,308	N4L	7,575	3,134
M6J	30,041	10,120	N4N	9,309	3,717
M6K	32,878	14,204	N4S	32,736	12,800
M6L	21,266	7,186	N4T	4,953	1,730
M6M	39,057	14,059	N4V	892	301
M6N	40,696	14,409	N4W	8,974	3,228
M6P	37,065	16,668	N4X	8,949	3,148
M6R	19,641	8,544	N4Z	2,181	704
M6S	29,368	12,580	N5A	29,811	12,150
M7A	11	7	N5C	12,757	4,727
M7Y	4	1	N5H	14,169	4,637
M8V	30,065	13,816	N5L	3,177	1,312
M8W	20,645	8,302	N5P	16,269	6,181
M8X	8,223	3,403	N5R	22,539	8,659
M8Y	17,338	7,330	N5V	29,921	10,616
M8Z	12,773	5,016	N5W	24,225	10,148
M9A	29,947	12,274	N5X	18,517	6,639
M9B	26,995	10,094	N5Y	29,999	13,022
M9C	35,234	13,353	N5Z	24,943	9,756
M9L	11,677	3,391	N6A	11,919	6,364
M9M	20,479	6,110	N6B	9,568	5,632
M9N	22,188	9,385	N6C	32,950	14,050
M9P	20,140	7,792	N6E	30,171	9,537
M9R	33,735	11,576	N6G	28,157	10,017
M9V	56,549	15,918	N6H	26,870	12,754
M9W	37,002	11,599	N6J	27,499	11,494
N0A	26,425	9,576	N6K	25,655	9,584
N0B	72,807	23,742	N6L	372	126
N0C	14,168	5,404	N6M	660	221
N0E	31,806	10,927	N6N	736	257
N0G	81,158	28,614	N6P	4,769	1,561
N0H	43,494	17,083	N7A	11,678	4,758
N0J	30,409	9,941	N7G	14,989	5,285
N0K	24,382	8,015	N7L	23,855	9,466
N0L	44,541	15,254	N7M	26,795	10,257
N0M	64,119	23,256	N7S	28,573	9,849
N0N	39,598	13,831	N7T	28,086	12,590
N0P	57,713	20,912	N7V	12,741	5,281
N0R	37,215	13,191	N7W	533	288
N1A	11,759	4,214	N7X	1,128	386
N1C	1,947	572	N8A	16,001	5,953
N1E	26,816	10,410	N8H	23,262	8,090
N1G	23,307	8,313	N8M	10,584	3,767
N1H	44,254	17,423	N8N	22,863	7,361
N1K	4,022	1,128	N8P	1,616	594
N1L	1,457	421	N8R	12,214	3,616
N1M	12,283	4,378	N8S	23,604	10,047
N1P	1,825	526	N8T	19,122	7,445
N1R	41,262	14,542	N8W	21,756	8,299
N1S	18,260	6,614	N8X	17,072	7,292
N1T	7,277	2,020	N8Y	20,696	8,707
N2A	21,307	7,424	N9A	29,516	13,275
N2B	16,583	6,595	N9B	14,498	6,358
N2C	12,711	5,299	N9C	13,948	5,699
N2E	22,621	7,331	N9E	17,373	6,069

See note(s), endnote(s) and abbreviation(s) at the end of the publication. - Voir nota, nota(s) de fin de document et abréviation(s) à la fin de la publication.

Table 20. Population and Dwelling Counts, for Forward Sortation Areas as Reported by the Respondents, 1996 Census - 100% Data

Tableau 20. Chiffres de population et des logements, régions de tri d'acheminement telles que déclarées par les répondants, recensement de 1996 - données intégrales

	Population	Dwellings - Logements		Population	Dwellings - Logements
N9G	7,359	2,603	R2M	38,767	16,112
N9H	7,132	2,212	R2N	19,799	6,662
N9J	12,484	4,058	R2P	23,094	7,205
N9K	862	256	R2R	19,047	5,539
N9V	17,774	6,219	R2V	28,886	11,873
N9Y	11,808	4,327	R2W	28,153	11,132
POA	15,645	6,904	R2X	15,859	6,354
POB	7,722	3,029	R2Y	20,703	7,944
POC	3,582	1,506	R3A	4,119	1,547
POE	2,713	1,040	R3B	10,716	5,169
POG	2,716	1,213	R3C	16,600	9,505
POH	39,226	14,720	R3E	18,387	7,124
POJ	23,692	8,901	R3G	26,131	10,600
POK	13,879	5,381	R3H	98	51
POL	28,480	9,707	R3J	27,781	12,169
POM	53,793	19,838	R3K	12,320	4,931
PON	11,303	4,141	R3L	20,152	10,648
POP	16,717	6,364	R3M	22,197	10,268
POR	13,719	5,321	R3N	17,230	7,124
POS	11,249	4,155	R3P	14,160	4,967
POT	42,854	15,379	R3R	26,602	9,300
POV	18,897	5,825	R3S	374	117
POW	7,264	2,584	R3T	41,180	16,406
POX	6,959	2,540	R3V	6,632	2,231
POY	46	32	R3W	3,794	1,237
P1A	18,042	6,761	R3X	4,510	1,463
P1B	34,617	14,278	R3Y	4,795	1,483
P1C	1,913	577	R4A	2,605	816
P1H	13,213	5,212	R4H	789	258
P1L	13,721	5,222	R4J	871	244
P1P	8,648	3,445	R4K	693	182
P2A	12,247	5,045	R4L	1,042	268
P2N	9,116	4,095	R5A	1,789	528
P3A	26,847	9,797	R5G	793	282
P3B	15,586	6,845	R5H	4,694	1,533
P3C	18,462	9,004	R6M	5,919	2,333
P3E	26,844	11,398	R6W	11,136	3,483
P3G	3,390	1,225	R7A	25,359	10,352
P3L	7,463	2,526	R7B	17,467	6,893
P3N	7,835	2,597	R7C	333	118
P3P	14,841	4,651	R7N	10,330	4,446
P3Y	6,830	2,443	RBA	7,350	2,910
P4N	31,035	12,006	RBN	14,591	5,083
P4P	3,061	984	R9A	10,389	3,588
P4R	2,578	794			
P5A	13,621	5,634	Saskatchewan		
P5E	5,992	2,293	SOA	62,791	25,111
P5N	10,417	4,079	SOC	22,773	8,684
P6A	36,615	14,217	SOE	35,998	13,779
P6B	24,755	10,003	SOG	64,419	24,261
P6C	21,471	7,952	SOH	27,216	10,135
P7A	29,320	11,771	SOJ	44,602	14,405
P7B	33,999	13,318	SOK	71,209	25,460
P7C	34,912	12,818	SOL	34,011	12,930
P7E	23,093	9,844	SOM	45,691	14,721
P7G	1,326	415	SON	24,266	8,913
P7J	149	46	SOP	6,158	1,632
P8N	11,691	4,435	S3N	17,684	7,185
P8T	4,759	1,688	S4A	12,206	4,597
P9A	11,443	4,425	S4H	11,407	4,540
P9N	14,805	5,667	S4L	1,074	298
			S4N	29,399	11,168
Manitoba			S4P	12,665	7,209
ROA	41,990	13,793	S4R	36,835	13,782
ROB	36,924	8,999	S4S	33,094	13,843
ROC	47,240	16,701	S4T	33,534	13,851
ROE	37,624	13,636	S4V	16,502	5,353
ROG	43,356	14,498	S4X	18,471	5,706
ROH	15,058	4,412	S4Y	1,948	538
ROJ	27,955	11,106	S4Z	195	56
ROK	27,566	10,268	S6H	31,531	12,991
ROL	31,449	11,968	S6J	3,185	1,231
ROM	21,984	8,460	S6K	610	182
R1A	18,932	6,728	S6V	41,698	15,082
R1N	16,709	6,215	S6X	566	160
R2C	31,414	11,140	S7H	34,757	15,059
R2E	6,276	1,996	S7J	31,334	11,839
R2G	34,016	13,512	S7K	40,167	16,564
R2H	15,592	7,393	S7L	38,837	14,132
R2J	24,681	9,049	S7M	30,299	11,611
R2K	32,556	12,743	S7N	22,292	9,495
R2L	14,850	6,205	S7S	1,167	371

See note(s), endnote(s) and abbreviation(s) at the end of the publication. - Voir nota, note(s) de fin de document et abréviation(s) à la fin de la publication.

Table 20. Population and Dwelling Counts, for Forward Sortation Areas as Reported by the Respondents, 1996 Census - 100% Data

Tableau 20. Chiffres de population et des logements, régions de tri d'acheminement telles que déclarées par les répondants, recensement de 1996 - données intégrales

	Population	Dwellings - Logements		Population	Dwellings - Logements
S7T	796	262	T5K	16,605	11,313
S7V	775	239	T5L	15,465	5,990
S9A	15,735	6,127	T5M	13,877	6,935
S9H	17,232	7,028	T5N	13,313	6,327
S9V	11,010	3,770	T5P	19,438	8,400
S9X	4,773	1,631	T5R	24,677	9,496
			T5S	2,274	903
Alberta			T5T	44,829	15,997
TOA	64,616	21,902	T5V	47	19
TOB	60,282	21,856	T5W	21,439	8,114
TOC	57,857	20,259	T5X	31,883	10,334
TOE	38,721	13,666	T5Y	17,680	5,818
TOG	46,757	15,580	T5Z	9,975	2,908
TOH	73,621	23,683	T6A	14,637	6,123
TOJ	44,181	14,853	T6B	9,098	3,818
TOK	53,169	16,457	T6C	18,603	8,580
TOI	82,255	27,572	T6E	20,613	11,347
TOM	66,444	23,295	T6G	10,662	5,219
TOP	2,305	718	T6H	29,343	12,057
T1A	25,967	11,063	T6J	42,576	15,918
T1B	18,813	6,807	T6K	31,469	9,997
T1C	4,414	1,550	T6L	50,999	15,585
T1G	9,350	3,256	T6M	9,243	2,863
T1H	21,285	8,098	T6N	21	12
T1J	13,258	5,726	T6P	1,854	727
T1K	31,176	11,788	T6R	11,798	3,473
T1M	7,666	2,451	T6S	53	27
T1P	7,738	2,671	T6T	3,210	924
T1R	12,554	4,464	T6V	2,061	597
T1V	9,257	3,340	T6W	883	305
T1X	1,853	600	T6X	492	161
T1Y	53,454	15,621	T7A	10,785	3,720
T2A	56,682	17,910	T7E	11,072	3,920
T2B	23,843	8,193	T7N	8,103	2,954
T2C	20,622	7,254	T7S	9,575	3,191
T2E	31,279	14,595	T7V	10,795	3,780
T2G	9,508	5,186	T7X	21,073	6,796
T2H	8,266	3,560	T7Y	4,850	1,530
T2J	52,038	17,552	T7Z	15,450	5,108
T2K	36,799	14,158	T8A	36,923	11,890
T2L	13,360	5,549	T8B	4,301	1,323
T2M	21,719	9,449	T8C	3,795	1,193
T2N	21,981	10,668	T8E	7,143	2,256
T2P	13,336	6,592	T8G	4,008	1,311
T2R	10,611	6,804	T8H	6,810	2,153
T2S	12,907	6,897	T8L	15,036	5,053
T2T	24,679	12,197	T8N	50,677	16,539
T2V	32,242	13,629	T8R	9,801	2,878
T2W	46,613	15,949	T8S	8,616	3,019
T2X	19,275	5,749	T8V	30,701	10,850
T2Y	15,694	5,041	T8W	3,790	1,093
T2Z	14,932	4,649	T8X	1,731	529
T3A	38,527	13,180	T9A	14,382	5,341
T3B	32,971	12,497	T9C	7,172	2,882
T3C	22,357	10,414	T9E	17,437	5,942
T3E	39,128	16,068	T9H	22,122	7,960
T3G	25,453	8,237	T9J	3,404	1,191
T3H	19,717	7,015	T9K	8,243	2,441
T3J	25,794	7,517	T9N	9,338	3,117
T3K	31,130	9,758	T9S	6,521	2,333
T3L	7,740	2,297	T9V	11,413	4,316
T3Z	1,093	335	T9W	6,628	2,470
T4A	6,189	1,852	T9X	5,718	2,177
T4B	11,710	3,698			
T4E	626	205	British Columbia - Colombie-		
T4G	10,077	3,557	Britannique		
T4H	8,441	3,159	VOA	12,860	4,994
T4J	10,229	3,638	VOB	34,456	13,679
T4L	9,234	3,292	VOC	28,620	9,356
T4N	33,344	13,349	VOE	64,311	24,917
T4P	18,435	6,305	VOG	27,336	10,866
T4R	12,415	4,179	VOH	50,156	20,664
T4S	8,580	3,083	VOJ	60,679	20,365
T4V	16,000	6,220	VOK	43,858	16,690
T4X	5,854	1,672	VOL	5,153	1,828
T5A	30,865	10,890	VOM	9,611	3,452
T5B	15,854	6,455	VON	74,376	29,861
T5C	16,565	6,016	VOP	8,771	3,497
T5E	30,434	11,171	VOR	75,312	29,798
T5G	11,923	5,245	VOS	12,045	4,697
T5H	22,575	11,088	VOT	11,248	4,054
T5J	2,570	1,137	VOV	2,552	735

See note(s), endnote(s) and abbreviation(s) at the end of the publication. - Voir nota, note(s) de fin de document et abréviation(s) à la fin de la publication.

Table 20. Population and Dwelling Counts, for Forward Sortation Areas as Reported by the Respondents, 1996 Census - 100% Data

Tableau 20. Chiffres de population et des logements, régions de tri d'acheminement telles que déclarées par les répondants, recensement de 1996 - données intégrales

	Population	Dwellings - Logements		Population	Dwellings - Logements
V0W	514	254	V5K	20,904	7,020
V0X	20,093	8,091	V5L	19,755	9,557
V1A	6,147	2,609	V5M	20,862	6,774
V1B	12,999	4,544	V5N	31,200	11,491
V1C	23,509	8,906	V5P	26,635	8,119
V1E	16,494	6,292	V5R	36,821	11,661
V1G	14,558	5,533	V5S	24,050	8,411
V1J	19,399	6,959	V5T	21,050	10,364
V1K	1,479	467	V5V	22,479	7,536
V1L	15,998	6,455	V5W	17,946	5,925
V1M	21,957	7,234	V5X	24,307	7,019
V1N	11,816	4,640	V5Y	10,645	4,490
V1R	10,381	4,621	V5Z	18,459	8,625
V1S	5,942	2,139	V6A	15,208	9,097
V1T	37,975	15,687	V6B	7,192	4,953
V1V	10,559	3,810	V6C	158	82
V1W	15,533	6,345	V6E	19,304	12,992
V1X	30,064	11,302	V6G	22,623	15,764
V1Y	37,277	16,554	V6H	15,638	8,873
V1Z	9,696	3,510	V6J	17,840	10,227
V2A	34,048	14,935	V6K	21,937	11,801
V2B	34,967	12,964	V6L	10,591	3,616
V2C	26,090	10,584	V6M	14,918	6,318
V2E	12,090	4,117	V6N	14,151	4,418
V2G	19,952	7,122	V6P	28,597	11,497
V2H	763	335	V6R	18,571	7,979
V2J	24,596	8,932	V6S	8,627	2,978
V2K	14,225	4,773	V6T	7,264	2,930
V2L	11,682	4,659	V6V	9,011	2,888
V2M	24,968	9,336	V6W	1,026	351
V2N	36,252	12,059	V6X	18,904	6,500
V2P	32,571	13,050	V6Y	28,898	11,831
V2R	28,950	10,429	V6Z	5,524	4,109
V2S	43,358	16,170	V7A	24,598	7,987
V2T	40,328	13,682	V7B	725	298
V2V	31,942	10,638	V7C	32,616	10,761
V2W	1,317	377	V7E	33,283	10,755
V2X	48,279	17,295	V7G	10,067	3,449
V2Y	8,603	2,882	V7H	12,473	4,163
V2Z	13,431	4,704	V7J	14,589	5,165
V3A	40,230	15,097	V7K	11,268	3,646
V3B	39,724	14,166	V7L	22,107	10,417
V3C	32,784	11,032	V7M	14,427	7,277
V3E	19,654	5,658	V7N	14,234	5,031
V3G	13,413	4,183	V7P	10,490	4,640
V3H	23,386	8,200	V7R	14,391	4,861
V3J	36,396	14,136	V7S	10,057	3,295
V3K	26,059	9,755	V7T	8,487	3,699
V3L	20,888	9,437	V7V	15,065	6,675
V3M	28,752	14,251	V7W	8,090	2,855
V3N	27,744	10,073	V7X	17	7
V3R	46,246	16,387	V7Y	9	5
V3S	45,987	14,633	V8A	18,089	7,324
V3T	24,973	9,890	V8C	11,191	3,939
V3V	37,478	11,529	V8G	20,935	7,238
V3W	64,330	19,376	V8J	16,907	5,984
V3X	11,968	3,697	V8K	9,224	4,000
V3Y	13,683	4,803	V8L	21,472	9,067
V4A	32,856	12,704	V8M	13,451	5,148
V4B	18,587	9,251	V8N	23,662	8,707
V4C	38,840	11,869	V8P	16,652	6,947
V4E	12,401	3,651	V8R	22,247	10,275
V4G	82	29	V8S	16,543	7,609
V4K	23,080	8,126	V8T	17,484	8,482
V4L	7,261	3,017	V8V	23,203	13,967
V4M	14,345	5,160	V8W	2,605	1,744
V4N	25,064	7,347	V8X	23,769	9,739
V4P	14,384	5,068	V8Y	8,702	3,260
V4R	6,059	1,959	V8Z	25,487	9,477
V4S	665	202	V9A	33,708	15,612
V4T	16,716	6,037	V9B	29,081	10,668
V4V	10,865	3,915	V9C	11,243	3,731
V4W	18,093	6,025	V9E	3,110	1,056
V4X	8,511	2,549	V9G	1,589	531
V4Z	1,322	456	V9H	4,594	1,630
V5A	21,652	7,429	V9J	3,432	1,234
V5B	20,768	7,426	V9K	11,839	5,080
V5C	20,455	7,436	V9L	29,917	11,377
V5E	18,478	7,231	V9M	11,235	4,547
V5G	17,624	6,332	V9N	30,539	12,143
V5H	28,314	13,927	V9P	14,604	6,358
V5J	16,477	5,769	V9R	26,785	10,955

See note(s), endnote(s) and abbreviation(s) at the end of the publication. - Voir nota, note(s) de fin de document et abréviation(s) à la fin de la publication.

Table 20. Population and Dwelling Counts, for Forward Sortation Areas as Reported by the Respondents, 1996 Census - 100% Data
Tableau 20. Chiffres de population et des logements, régions de tri d'acheminement telles que déclarées par les répondants, recensement de 1996 - données intégrales

	Population	Dwellings - Logements		Population	Dwellings - Logements
V9S	15,567	6,816	Y0B	6,732	2,544
V9T	23,188	8,857	Y1A	21,962	8,234
V9V	7,530	2,695			
V9W	27,977	10,785	Northwest Territories -		
V9X	2,932	995	Territoires du Nord-Ouest		
V9Y	26,950	10,606	X0A	13,161	3,373
			X0C	6,884	1,729
Yukon Territory - Territoire			X0E	26,420	7,900
du Yukon			X0G	510	143
Y0A	2,202	858	X1A	17,467	5,863

See note(s), endnote(s) and abbreviation(s) at the end of the publication. - Voir nota, note(s) de fin de document et abréviation(s) à la fin de la publication.

Index. Geographic Index - Census Subdivisions (Municipalities) in Alphabetical Order, 1996

Index. Index géographique - Subdivisions de recensement (municipalités) en ordre alphabétique, 1996

Census subdivision - Subdivision de recensement	Page (Table 10) - Page (Tableau 10)	Province	Census metropolitan area or census agglomeration - Région métropolitaine ou agglomération de recensement
- 1 -			
105 Mile Post 2, R	156	B.C. - C.-B.	
- A -			
Abbey, VL	126	Sask. - Sask.	
Abbotsford, C	151	B.C. - C.-B.	Abbotsford
Abercorn, VL	79	Que. - Qc	
Aberdeen, PAR	68	N.B. - N.-B.	
Aberdeen, T	132	Sask. - Sask.	
Aberdeen No. 373, RM	132	Sask. - Sask.	
Abernethy, VL	124	Sask. - Sask.	
Abernethy No. 186, RM	124	Sask. - Sask.	
Abitibi 70, R	101	Ont. - Ont.	
Abrams Village, COM	64	P.E.I. - Î.-P.-É.	
Acadia No. 34, MD	137	Alta. - Alb.	
Acadieville, PAR	70	N.B. - N.-B.	
Acme, VL	137	Alta. - Alb.	
Acton Vale, V	76	Que. - Qc	
Adanac, VL	130	Sask. - Sask.	
Addington, PAR	73	N.B. - N.-B.	Campbellton
Adelaide, TP	107	Ont. - Ont.	
Adjala-Tosorontio, TP	111	Ont. - Ont.	
Admaston, TP	111	Ont. - Ont.	
Admiral, VL	122	Sask. - Sask.	
Admiral's Beach, COM	57	Nfld. - T.-N.	
Adolphustown, TP	106	Ont. - Ont.	
Agats Meadow 8, R	148	B.C. - C.-B.	
Agency 1, R	110	Ont. - Ont.	
Aguanish, M	93	Que. - Qc	
Ahahswinis 1, R	146	B.C. - C.-B.	Port Alberni
Ahaminaquus 12, R	150	B.C. - C.-B.	
Ahtakakoop 104, R	133	Sask. - Sask.	
Ailsa Craig, VL	107	Ont. - Ont.	
Air Ronge, NV	135	Sask. - Sask.	
Airdrie, C	138	Alta. - Alb.	Calgary
Airy, TP	108	Ont. - Ont.	
Aitchehitich 9, R	151	B.C. - C.-B.	Chilliwack
Alyansh 1, R	153	B.C. - C.-B.	
Ajax, T	101	Ont. - Ont.	Toronto
Aklavik, HAM	158	N.W.T. - T.N.-O.	
Akulivik, TI	94	Que. - Qc	
Akulivik, VN	94	Que. - Qc	
Akwesasne (part), R	111	Ont. - Ont.	Cornwall
Akwesasne (partie), R	88	Que. - Qc	
Alameda, T	120	Sask. - Sask.	
Albanel, M	91	Que. - Qc	
Albemarle, TP	100	Ont. - Ont.	
Alberni 2, R	146	B.C. - C.-B.	Port Alberni
Alberni-Clayoquot, Subd. A, SRD	146	B.C. - C.-B.	Port Alberni
Alberni-Clayoquot, Subd. B, SRD	146	B.C. - C.-B.	
Albert, RM	115	Man. - Man.	
Albert Flat 5, R	151	B.C. - C.-B.	
Alberta Beach, SV	143	Alta. - Alb.	
Alberton, T	64	P.E.I. - Î.-P.-É.	
Alberton, TP	110	Ont. - Ont.	
Albertville, VL	132	Sask. - Sask.	
Aldborough, TP	101	Ont. - Ont.	
Alderville 37, R	108	Ont. - Ont.	
Alert Bay, VL	153	B.C. - C.-B.	
Alert Bay 1, R	153	B.C. - C.-B.	
Alert Bay 1A, R	153	B.C. - C.-B.	
Alexander, LGD	114	Man. - Man.	
Alexander 134, R	141	Alta. - Alb.	Edmonton
Alexandria, T	111	Ont. - Ont.	
Alexandria 1, R	148	B.C. - C.-B.	Quesnel

See note(s), endnote(s) and abbreviation(s) at the end of the publication. - Voir nota, note(s) de fin de document et abréviation(s) à la fin de la publication.

Index. Geographic Index - Census Subdivisions (Municipalities) in Alphabetical Order, 1996

Index. Index géographique - Subdivisions de recensement (municipalités) en ordre alphabétique, 1996

Census subdivision - Subdivision de recensement	Page (Table 10) - Page (Tableau 10)	Province	Census metropolitan area or census agglomeration - Région métropolitaine ou agglomération de recensement
Alexandria 1A, R	148	B.C. - C.-B.	Quesnel
Alexandria 3, R	148	B.C. - C.-B.	Quesnel
Alexandria 3A, R	148	B.C. - C.-B.	Quesnel
Alexis 133, R	143	Alta. - Alb.	
Alexis 9, R	154	B.C. - C.-B.	
Alexis Creek 6, R	148	B.C. - C.-B.	
Alexis Creek 14, R	148	B.C. - C.-B.	
Alexis Creek 16, R	148	B.C. - C.-B.	
Alexis Creek 17, R	148	B.C. - C.-B.	
Alexis Creek 21, R	148	B.C. - C.-B.	
Alexis Creek 24, R	148	B.C. - C.-B.	
Alexis Creek 25, R	148	B.C. - C.-B.	
Alexis Creek 34, R	148	B.C. - C.-B.	
Alfred, TP	110	Ont. - Ont.	
Alfred, VL	110	Ont. - Ont.	
Algoma, Unorganized, North Part, UNO	100	Ont. - Ont.	
Algoma, Unorganized, South East Part, UNO	100	Ont. - Ont.	
Algoma, Unorganized, South Part, UNO	100	Ont. - Ont.	
Alice and Fraser, TP	111	Ont. - Ont.	Pembroke
Alice Beach, RV	124	Sask. - Sask.	
Alida, VL	120	Sask. - Sask.	
Alix, VL	139	Alta. - Alb.	
Alkalj Lake 1, R	148	B.C. - C.-B.	Williams Lake
Allan, T	128	Sask. - Sask.	Saskatoon
Allardville, PAR	69	N.B. - N.-B.	
Alley-et-Cawood, CU	96	Que. - Qc	
Alliance, VL	138	Alta. - Alb.	
Allison Bay 219, R	144	Alta. - Alb.	Wood Buffalo
Alma, PAR	68	N.B. - N.-B.	
Alma, V	86	Que. - Qc	Alma
Alma, VL	68	N.B. - N.-B.	
Almonte, T	106	Ont. - Ont.	
Alnwick, PAR	72	N.B. - N.-B.	
Alnwick, TP	108	Ont. - Ont.	
Alonsa, LGD	117	Man. - Man.	
Alsask, VL	130	Sask. - Sask.	
Altona, T	115	Man. - Man.	
Alvena, VL	132	Sask. - Sask.	
Alvinston, VL	105	Ont. - Ont.	
Amabel, TP	100	Ont. - Ont.	
Amaranth, TP	101	Ont. - Ont.	
Ameliasburgh, TP	110	Ont. - Ont.	Belleville
Amherst, CT	90	Que. - Qc	
Amherst, T	66	N.S. - N.-É.	
Amherst Island, TP	106	Ont. - Ont.	Kingston
Amherstburg, T	102	Ont. - Ont.	
Amisk, VL	138	Alta. - Alb.	
Amos, V	75	Que. - Qc	
Anqui, V	84	Que. - Qc	
Anacla 12, R	146	B.C. - C.-B.	
Anahim's Flat 1, R	148	B.C. - C.-B.	
Anahim's Meadow 2, R	148	B.C. - C.-B.	
Anahim's Meadow 2A, R	148	B.C. - C.-B.	
Ancaster, T	103	Ont. - Ont.	Hamilton
Anchor Point, COM	62	Nfld. - T.-N.	
Anderdon, TP	102	Ont. - Ont.	Windsor
Andover, PAR	73	N.B. - N.-B.	
Andrew, VL	140	Alta. - Alb.	
Andy Cahoose Meadow 16, R	148	B.C. - C.-B.	
Aneroid, VL	121	Sask. - Sask.	
Angliers, VL	98	Que. - Qc	
Anjou, V	80	Que. - Qc	Montréal
Anmore, VL	152	B.C. - C.-B.	Vancouver
Annaheim, VL	132	Sask. - Sask.	
Annapolis Royal, T	65	N.S. - N.-É.	
Annapolis, Subd. A, SCM	65	N.S. - N.-É.	
Annapolis, Subd. B, SCM	65	N.S. - N.-É.	
Annapolis, Subd. C, SCM	65	N.S. - N.-É.	
Annapolis, Subd. D, SCM	65	N.S. - N.-É.	

See note(s), endnote(s) and abbreviation(s) at the end of the publication. - Voir nota, note(s) de fin de document et abréviation(s) à la fin de la publication.

Index. Geographic Index - Census Subdivisions (Municipalities) in Alphabetical Order, 1996

Index. Index géographique - Subdivisions de recensement (municipalités) en ordre alphabétique, 1996

Census subdivision - Subdivision de recensement	Page (Table 10) - Page (Tableau 10)	Province	Census metropolitan area or census agglomeration - Région métropolitaine ou agglomération de recensement
Anson, Hindon and Minden, TP	103	Ont. - Ont.	
Antelope Park No. 322, RM	130	Sask. - Sask.	
Antigonish, T	65	N.S. - N.-É.	
Antigonish, Subd. A, SCM	65	N.S. - N.-É.	
Antigonish, Subd. B, SCM	65	N.S. - N.-É.	
Antler, VL	120	Sask. - Sask.	
Antler No. 61, RM	120	Sask. - Sask.	
Appleton, T	60	Nfld. - T.-N.	Gander
Apsagayu 1A, R	153	B.C. - C.-B.	
Aquadeo, RV	134	Sask. - Sask.	
Aquaforte, COM	57	Nfld. - T.-N.	
Arborfield, T	131	Sask. - Sask.	
Arborfield No. 456, RM	131	Sask. - Sask.	
Arborg, VL	118	Man. - Man.	
Archerwill, VL	131	Sask. - Sask.	
Archie, RM	117	Man. - Man.	
Arcola, T	120	Sask. - Sask.	
Arctic Bay, HAM	158	N.W.T. - T.N.-O.	
Arelee, VL	129	Sask. - Sask.	
Argentia Beach, SV	141	Alta. - Alb.	
Argyle, MD	68	N.S. - N.-É.	
Argyle, RM	115	Man. - Man.	
Argyle No. 1, RM	120	Sask. - Sask.	
Arkona, VL	105	Ont. - Ont.	
Arlington No. 79, RM	122	Sask. - Sask.	
Arm River No. 252, RM	128	Sask. - Sask.	
Armagh, M	78	Que. - Qc	
Armour, TP	108	Ont. - Ont.	
Armstrong, C	154	B.C. - C.-B.	
Armstrong, LGD	118	Man. - Man.	
Armstrong, TP	113	Ont. - Ont.	
Arnold's Cove, T	57	Nfld. - T.-N.	
Arnprior, T	111	Ont. - Ont.	
Arntfield, M	97	Que. - Qc	Rouyn-Noranda
Aroisland, S-E	112	Ont. - Ont.	
Aroostook, VL	74	N.B. - N.-B.	
Arran, TP	100	Ont. - Ont.	
Arran, VL	127	Sask. - Sask.	
Arrowwood, VL	137	Alta. - Alb.	
Artemesia, TP	102	Ont. - Ont.	
Arthur, RM	115	Man. - Man.	
Arthur, TP	114	Ont. - Ont.	
Arthur, VL	114	Ont. - Ont.	
Arundel, CT	90	Que. - Qc	
Arviat, HAM	158	N.W.T. - T.N.-O.	
Asbestos, V	77	Que. - Qc	
Ascot, M	98	Que. - Qc	Sherbrooke
Ascot Corner, M	88	Que. - Qc	Sherbrooke
Ashcroft, VL	156	B.C. - C.-B.	
Ashcroft 4, R	156	B.C. - C.-B.	
Ashfield, TP	104	Ont. - Ont.	
Ashnola 10, R	154	B.C. - C.-B.	
Asphodel, TP	109	Ont. - Ont.	
Asquith, T	129	Sask. - Sask.	Saskatoon
Assiginack, TP	106	Ont. - Ont.	
Assiniboia, T	122	Sask. - Sask.	
Assiniboine 76, R	124	Sask. - Sask.	
Aston-Junction, VL	94	Que. - Qc	
Athabasca, T	143	Alta. - Alb.	
Athabasca County No. 12, CM	143	Alta. - Alb.	
Athens, VL	106	Ont. - Ont.	Brockville
Athol, TP	110	Ont. - Ont.	
Atholville, VL	73	N.B. - N.-B.	Campbellton
Atikokan, TP	110	Ont. - Ont.	
Attawapiskat 91A, R	104	Ont. - Ont.	
Atwater, VL	123	Sask. - Sask.	
Atwood, TP	110	Ont. - Ont.	
Aubert-Gallion, M	77	Que. - Qc	Saint-Georges

See note(s), endnote(s) and abbreviation(s) at the end of the publication. - Voir nota, note(s) de fin de document et abréviation(s) à la fin de la publication.

Index. Geographic Index - Census Subdivisions (Municipalities) in Alphabetical Order, 1996
 Index. Index géographique - Subdivisions de recensement (municipalités) en ordre alphabétique, 1996

Census subdivision Subdivision de recensement	Page (Table 10) - Page (Tableau 10)	Province	Census metropolitan area or census agglomeration Région métropolitaine ou agglomération de recensement
Auclair, M	98	Que. - Qc	
Audet, M	87	Que. - Qc	
Augusta, TP	106	Ont. - Ont.	Brockville
Aumond, CT	85	Que. - Qc	
Aupaluk, TI	94	Que. - Qc	
Aupaluk, VN	94	Que. - Qc	
Aupe 6, R	150	B.C. - C.-B.	
Aupe 6A, R	150	B.C. - C.-B.	
Aurora, T	114	Ont. - Ont.	Toronto
Austin, M	93	Que. - Qc	
Authier, M	75	Que. - Qc	
Authier-Nord, M	75	Que. - Qc	
Auvergne No. 76, RM	122	Sask. - Sask.	
Avondale, T	57	Nfld. - T.-N.	
Avonlea, VL	121	Sask. - Sask.	
Ayer's Cliff, VL	93	Que. - Qc	
Aylesbury, VL	125	Sask. - Sask.	
Aylmer, T	101	Ont. - Ont.	
Aylmer, V	80	Que. - Qc	Ottawa - Hull
Aylsham, VL	131	Sask. - Sask.	
Ayawwisi 15, R	151	B.C. - C.-B.	
- B -			
B-Say-Tah, RV	124	Sask. - Sask.	
Babine 6, R	147	B.C. - C.-B.	
Babine 17, R	153	B.C. - C.-B.	
Babine 25, R	147	B.C. - C.-B.	
Badger, T	60	Nfld. - T.-N.	Grand Falls-Windsor
Badgers Quay-Valleyfield-Pools Island-Wesleyville-Newtown, T	60	Nfld. - T.-N.	
Badlands No. 7, MD	137	Alta. - Alb.	
Baezaeko River 25, R	148	B.C. - C.-B.	Quesnel
Baezaeko River 26, R	148	B.C. - C.-B.	Quesnel
Baffin, Unorganized, UNO	158	N.W.T. - T.N.-O.	
Bagot and Blythfield, TP	111	Ont. - Ont.	
Baie Verte, T	61	Nfld. - T.-N.	
Baie-Atibenne, UNO	92	Que. - Qc	
Baie-Comeau, V	91	Que. - Qc	Baie-Comeau
Baie-d'Hudson, UNO	94	Que. - Qc	
Baie-d'Urfé, V	80	Que. - Qc	Montréal
Baie-de-la-Bouteille, UNO	92	Que. - Qc	
Baie-de-Shawinigan, VL	86	Que. - Qc	Shawinigan
Baie-des-Chaloupes, UNO	76	Que. - Qc	
Baie-des-Sables, M	92	Que. - Qc	
Baie-du-Febvre, M	94	Que. - Qc	
Baie-James, M	94	Que. - Qc	
Baie-Johan-Beetz, M	93	Que. - Qc	
Baie-Obaoca, UNO	92	Que. - Qc	
Baie-Saint-Paul, P	79	Que. - Qc	
Baie-Saint-Paul, V	79	Que. - Qc	
Baie-Sainte-Catherine, M	79	Que. - Qc	
Baie-Trinité, VL	91	Que. - Qc	
Baildon No. 131, RM	125	Sask. - Sask.	
Baine Harbour, COM	58	Nfld. - T.-N.	
Baker Brook, PAR	71	N.B. - N.-B.	
Baker Brook, VL	71	N.B. - N.-B.	
Baker Lake, HAM	158	N.W.T. - T.N.-O.	
Balcarres, T	124	Sask. - Sask.	
Baldwin, TP	112	Ont. - Ont.	
Balgonie, T	124	Sask. - Sask.	Regina
Balmoral, PAR	73	N.B. - N.-B.	
Balmoral, VL	73	N.B. - N.-B.	
Bancroft, VL	103	Ont. - Ont.	
Banff, T	144	Alta. - Alb.	
Bangor, VL	123	Sask. - Sask.	
Bangor, Wicklow and McClure, TP	103	Ont. - Ont.	
Baptiste Meadow 2, R	148	B.C. - C.-B.	
Baptiste Smith 1A, R	151	B.C. - C.-B.	
Baptiste Smith 1B, R	151	B.C. - C.-B.	

See note(s), endnote(s) and abbreviation(s) at the end of the publication. - Voir nota, note(s) de fin de document et abréviation(s) à la fin de la publication.

Index. Geographic Index - Census Subdivisions (Municipalities) in Alphabetical Order, 1996

Index. Index géographique - Subdivisions de recensement (municipalités) en ordre alphabétique, 1996

Census subdivision - Subdivision de recensement	Page (Table 10) - Page (Tableau 10)	Province	Census metropolitan area or census agglomeration - Région métropolitaine ou agglomération de recensement
Barclay, TP	104	Ont. - Ont.	
Barford, CT	79	Que. - Qc	
Barkmere, V	90	Que. - Qc	
Barnston, CT	79	Que. - Qc	
Barnston Island 3, R	152	B.C. - C.-B.	Vancouver
Barnston-Ouest, M	79	Que. - Qc	
Barnwell, VL	136	Alta. - Alb.	
Barons, VL	136	Alta. - Alb.	
Barraute, M	75	Que. - Qc	
Barrhead, T	143	Alta. - Alb.	
Barrhead County No. 11, CM	143	Alta. - Alb.	
Barrie, C	111	Ont. - Ont.	Barrie
Barrie, TP	102	Ont. - Ont.	
Barrie Island, TP	106	Ont. - Ont.	
Barrier Valley No. 397, RM	131	Sask. - Sask.	
Barrington, MD	68	N.S. - N.-É.	
Barry's Bay, VL	111	Ont. - Ont.	
Bas-Caraquet, VL	69	N.B. - N.-B.	
Basshaw, T	140	Alta. - Alb.	
Basque 18, R	156	B.C. - C.-B.	
Bassano, T	136	Alta. - Alb.	
Bastard and South Burgess, TP	106	Ont. - Ont.	
Bath, VL	68	N.B. - N.-B.	
Bath, VL	106	Ont. - Ont.	Kingston
Bathurst, C	69	N.B. - N.-B.	Bathurst
Bathurst, PAR	69	N.B. - N.-B.	Bathurst
Bathurst, TP	106	Ont. - Ont.	
Bathurst Inlet, SET	159	N.W.T. - T.N.-O.	
Batiscan, M	81	Que. - Qc	
Battle River No. 438, RM	129	Sask. - Sask.	
Battleford, T	129	Sask. - Sask.	North Battleford
Bauline, T	57	Nfld. - T.-N.	St. John's
Bawlf, VL	140	Alta. - Alb.	
Bay Bulls, T	57	Nfld. - T.-N.	St. John's
Bay Chimo, SET	159	N.W.T. - T.N.-O.	
Bay de Verde, T	57	Nfld. - T.-N.	
Bay L'Argent, T	58	Nfld. - T.-N.	
Bay Roberts, T	57	Nfld. - T.-N.	
Bayfield, VL	104	Ont. - Ont.	
Bayham, TP	101	Ont. - Ont.	
Bayne No. 371, RM	132	Sask. - Sask.	
Baytona, COM	61	Nfld. - T.-N.	
Beachburg, VL	111	Ont. - Ont.	
Beachside, COM	61	Nfld. - T.-N.	
Beaconsfield, V	80	Que. - Qc	Montréal
Bear Island 1, R	108	Ont. - Ont.	
Bear River (part) 6, R	65	N.S. - N.-É.	
Bear River (part) 6, R	66	N.S. - N.-É.	
Bear River 6B, R	65	N.S. - N.-É.	
Beardmore, TP	112	Ont. - Ont.	
Beardy's 97 and Okemasis 96, R	132	Sask. - Sask.	
Béarn, M	98	Que. - Qc	
Bearskin Lake, R	104	Ont. - Ont.	
Beatty, VL	132	Sask. - Sask.	
Beaubassin East, RC	74	N.B. - N.-B.	
Beauceville, V	97	Que. - Qc	
Beaudry, M	97	Que. - Qc	Rouyn-Noranda
Beauharnois, V	78	Que. - Qc	Montréal
Beaulac, VL	82	Que. - Qc	
Beaumont, T	141	Alta. - Alb.	Edmonton.
Beauport, V	80	Que. - Qc	Québec
Beaupré, V	83	Que. - Qc	
Beausejour, T	116	Man. - Man.	
Beauval, NV	135	Sask. - Sask.	
Beaux-Rivages, M	76	Que. - Qc	
Beaver County No. 9, CM	140	Alta. - Alb.	
Beaver Creek, SET	157	Y.T. - Yn	
Beaver Flat, RV	125	Sask. - Sask.	

See note(s), endnote(s) and abbreviation(s) at the end of the publication. - Voir nota, note(s) de fin de document et abréviation(s) à la fin de la publication.

Index. Geographic Index - Census Subdivisions (Municipalities) in Alphabetical Order, 1996
 Index. Index géographique - Subdivisions de recensement (municipalités) en ordre alphabétique, 1996

Census subdivision Subdivision de recensement	Page (Table 10) Page (Tableau 10)	Province	Census metropolitan area or census agglomeration Région métropolitaine ou agglomération de recensement
Beaver Lake 131, R	142	Alta. - Alb.	Grand Centre
Beaver Ranch 163, R	145	Alta. - Alb.	
Beaver River No. 622, RM	134	Sask. - Sask.	
Beaverlodge, T	146	Alta. - Alb.	
Bécancoeur, V	78	Que. - Qc	Trois-Rivières
Becher Bay 1, R	147	B.C. - C.-B.	Victoria
Beckwith, TP	106	Ont. - Ont.	
Bedeque, COM	64	P.E.I. - Î.-P.-É.	
Bedford, CT	79	Que. - Qc	
Bedford, T	66	N.S. - N.-É.	Halifax
Bedford, TP	102	Ont. - Ont.	
Bedford, V	79	Que. - Qc	
Beechy, VL	125	Sask. - Sask.	
Bégin, M	87	Que. - Qc	
Beiseker, VL	138	Alta. - Alb.	Calgary
Belcarra, VL	152	B.C. - C.-B.	Vancouver
Belcourt, M	99	Que. - Qc	
Bella Bella 1, R	149	B.C. - C.-B.	
Bella Coola 1, R	149	B.C. - C.-B.	
Bellburns, COM	62	Nfld. - T.-N.	
Belle Plaine, VL	124	Sask. - Sask.	Regina
Belle River, T	102	Ont. - Ont.	Windsor
Belle-Rivière, UNO	86	Que. - Qc	
Bellecombe, M	97	Que. - Qc	Rouyn-Noranda
Belledune, VL	73	N.B. - N.-B.	
Bellefeuille, P	85	Que. - Qc	Montréal
Belleoram, T	59	Nfld. - T.-N.	
Belleterre, V	98	Que. - Qc	
Belleville, C	103	Ont. - Ont.	Belleville
Belmont, VL	101	Ont. - Ont.	London
Belmont and Methuen, TP	109	Ont. - Ont.	
Beloeil, V	85	Que. - Qc	Montréal
Bengough, T	121	Sask. - Sask.	
Bengough No. 40, RM	121	Sask. - Sask.	
Benito, VL	119	Man. - Man.	
Benson, VL	120	Sask. - Sask.	
Benson No. 35, RM	120	Sask. - Sask.	
Bentlnck, TP	102	Ont. - Ont.	
Bentley, VL	139	Alta. - Alb.	
Berens River 13, R	118	Man. - Man.	
Beresford, PAR	69	N.B. - N.-B.	
Beresford, T	69	N.B. - N.-B.	Bathurst
Bergeronnes, CT	84	Que. - Qc	
Bernières-Saint-Nicolas, V	89	Que. - Qc	Québec
Bernerville, VL	83	Que. - Qc	
Berry, M	75	Que. - Qc	
Berthier-sur-Mer, P	94	Que. - Qc	
Berthierville, V	80	Que. - Qc	
Bertrand, VL	69	N.B. - N.-B.	
Berwick, T	67	N.S. - N.-É.	
Berwyn, VL	146	Alta. - Alb.	
Béthanie, M	76	Que. - Qc	
Bethune, VL	124	Sask. - Sask.	
Betsiamites 3, R	91	Que. - Qc	
Betty Creek 18, R	148	B.C. - C.-B.	
Betula Beach, SV	141	Alta. - Alb.	Edmonton
Bexley, TP	113	Ont. - Ont.	
Bicroft, TP	103	Ont. - Ont.	
Biddulph, TP	107	Ont. - Ont.	
Bide Arm, COM	62	Nfld. - T.-N.	
Biencourt, M	98	Que. - Qc	
Bienfait, T	120	Sask. - Sask.	Estevan
Bifrost, RM	118	Man. - Man.	
Big Arm No. 251, RM	128	Sask. - Sask.	
Big Grassy River 35G, R	110	Ont. - Ont.	
Big Head 124, R	134	Sask. - Sask.	
Big Hole Tract 8, R	72	N.B. - N.-B.	
Big Horn 144A, R	140	Alta. - Alb.	

See note(s), endnote(s) and abbreviation(s) at the end of the publication. - Voir nota, note(s) de fin de document et abréviation(s) à la fin de la publication.

Index. Geographic Index - Census Subdivisions (Municipalities) in Alphabetical Order, 1996

Index. Index géographique - Subdivisions de recensement (municipalités) en ordre alphabétique, 1996

Census subdivision - Subdivision de recensement	Page (Table 10) - Page (Tableau 10)	Province	Census metropolitan area or census agglomeration - Région métropolitaine ou agglomération de recensement
Big Island Mainland 93, R	110	Ont. - Ont.	
Big Lakes, MD	145	Alta. - Alb.	
Big Quill No. 308, RM	128	Sask. - Sask.	
Big River, T	133	Sask. - Sask.	
Big River 118, R	133	Sask. - Sask.	
Big River No. 555, RM	133	Sask. - Sask.	
Big Shell, RV	133	Sask. - Sask.	
Big Stick No. 141, RM	126	Sask. - Sask.	
Big Trout Lake, R	104	Ont. - Ont.	
Big Valley, VL	139	Alta. - Alb.	
Biggar, T	129	Sask. - Sask.	
Biggar No. 347, RM	130	Sask. - Sask.	
Bighorn No. 8, MD	144	Alta. - Alb.	
Big Lake 6, R	147	B.C. - C.-B.	
Big Lake 18, R	147	B.C. - C.-B.	
Billings, TP	107	Ont. - Ont.	
Binscarth, VL	117	Man. - Man.	
Birch Cove, SV	143	Alta. - Alb.	
Birch Hills, T	132	Sask. - Sask.	
Birch Hills No. 19, MD	146	Alta. - Alb.	
Birch Hills No. 460, RM	132	Sask. - Sask.	
Birchcliff, SV	139	Alta. - Alb.	
Birchy Bay, T	61	Nfld. - T.-N.	
Bird Cove, COM	62	Nfld. - T.-N.	
Bird's Point, RV	123	Sask. - Sask.	
Birdtail Creek 57, R	117	Man. - Man.	
Birsay, VL	125	Sask. - Sask.	
Birtle, RM	117	Man. - Man.	
Birtle, T	117	Man. - Man.	
Biscay Bay, COM	57	Nfld. - T.-N.	
Bishop's Cove, COM	57	Nfld. - T.-N.	
Bishop's Falls, T	60	Nfld. - T.-N.	
Bittern Lake, VL	140	Alta. - Alb.	
Bjorkdale, VL	131	Sask. - Sask.	
Bjorkdale No. 426, RM	131	Sask. - Sask.	
Black Diamond, T	138	Alta. - Alb.	
Black Lake, V	82	Que. - Qc	Thetford Mines
Black Lake 9, R	118	Man. - Man.	
Black River-Matheson, TP	101	Ont. - Ont.	
Blackfalds, T	139	Alta. - Alb.	
Blackie, VL	138	Alta. - Alb.	
Blacks Harbour, VL	68	N.B. - N.-B.	
Blackville, PAR	72	N.B. - N.-B.	
Blackville, VL	72	N.B. - N.-B.	
Blackwater Meadow 11, R	148	B.C. - C.-B.	
Bladworth, VL	128	Sask. - Sask.	
Blaine Lake, T	133	Sask. - Sask.	
Blaine Lake No. 434, RM	133	Sask. - Sask.	
Blainville, V	99	Que. - Qc	Montréal
Blanc-Sablon, M	93	Que. - Qc	
Blandford-Blenheim, TP	108	Ont. - Ont.	
Blanshard, RM	117	Man. - Man.	
Blanshard, TP	109	Ont. - Ont.	
Blenheim, T	105	Ont. - Ont.	
Blind Creek 6, R	154	B.C. - C.-B.	
Blind River, T	100	Ont. - Ont.	
Blissfield, PAR	72	N.B. - N.-B.	
Blissville, PAR	73	N.B. - N.-B.	
Blood 148, R	137	Alta. - Alb.	
Blood 148A, R	137	Alta. - Alb.	
Bloodvein 12, R	118	Man. - Man.	
Bloomfield, VL	110	Ont. - Ont.	
Blucher No. 343, RM	128	Sask. - Sask.	Saskatoon
Blue, TP	110	Ont. - Ont.	
Blue Sea, M	85	Que. - Qc	
Blueberry River 205, R	154	B.C. - C.-B.	
Blyth, VL	104	Ont. - Ont.	
Bobcaygeon, VL	113	Ont. - Ont.	
Boileau, M	95	Que. - Qc	

See note(s), endnote(s) and abbreviation(s) at the end of the publication. - Voir nota, note(s) de fin de document et abréviation(s) à la fin de la publication.

Index. Geographic Index - Census Subdivisions (Municipalities) in Alphabetical Order, 1996
 Index. Index géographique - Subdivisions de recensement (municipalités) en ordre alphabétique, 1996

Census subdivision - Subdivision de recensement	Page (Table 10) - Page (Tableau 10)	Province	Census metropolitan area or census agglomeration - Région métropolitaine ou agglomération de recensement
Bois-des-Filion, V	99	Que. - Qc	Montréal
Bois-Franc, M	85	Que. - Qc	
Boisbriand, V	99	Que. - Qc	Montréal
Boischatel, M	83	Que. - Qc	Québec
Boissevain, T	115	Man. - Man.	
Bolton-Est, M	93	Que. - Qc	
Bolton-Ouest, M	79	Que. - Qc	
Bon Accord, T	141	Alta. - Alb.	Edmonton
Bonaparte 3, R	156	B.C. - C.-B.	
Bonaventure, M	78	Que. - Qc	
Bonavista, T	60	Nfld. - T.-N.	
Bondiss, SV	143	Alta. - Alb.	
Bone Creek No. 108, RM	122	Sask. - Sask.	
Bonfield, TP	108	Ont. - Ont.	North Bay
Bonne-Espérance, M	93	Que. - Qc	
Bonnyville, T	142	Alta. - Alb.	Grand Centre
Bonnyville Beach, SV	142	Alta. - Alb.	Grand Centre
Bonnyville No. 87, MD	142	Alta. - Alb.	Grand Centre
Bonsecours, M	89	Que. - Qc	
Boothroyd 5A, R	151	B.C. - C.-B.	
Boothroyd 8A, R	151	B.C. - C.-B.	
Borden, VL	133	Sask. - Sask.	
Borden-Carleton, COM	64	P.E.I. - I.-P.-É.	
Bosanquet, TP	105	Ont. - Ont.	
Boston Bar 1A, R	151	B.C. - C.-B.	
Botha, VL	139	Alta. - Alb.	
Bothwell, T	105	Ont. - Ont.	
Botsford, PAR	74	N.B. - N.-B.	
Botwood, T	60	Nfld. - T.-N.	Grand Falls-Windsor
Boucher, M	93	Que. - Qc	
Boucherville, V	86	Que. - Qc	Montréal
Bouchette, M	85	Que. - Qc	
Boucotoche, T	70	N.B. - N.-B.	
Boulton, RM	117	Man. - Man.	
Bounty, VL	130	Sask. - Sask.	
Bow Island, T	136	Alta. - Alb.	
Bowden, T	139	Alta. - Alb.	
Bowman, M	95	Que. - Qc	
Bowsman, VL	119	Man. - Man.	
Boyer 164, R	145	Alta. - Alb.	
Boyle, VL	143	Alta. - Alb.	
Brabant Lake, S-E	135	Sask. - Sask.	
Bracebridge, T	107	Ont. - Ont.	
Bracken, VL	122	Sask. - Sask.	
Brackley, COM	64	P.E.I. - I.-P.-É.	Charlottetown
Bradford West Gwillimbury, T	111	Ont. - Ont.	Toronto
Bradwell, VL	128	Sask. - Sask.	Saskatoon
Braeside, VL	111	Ont. - Ont.	
Brampton, C	109	Ont. - Ont.	Toronto
Branch, COM	57	Nfld. - T.-N.	
Brandon, C	116	Man. - Man.	Brandon
Brant, TP	100	Ont. - Ont.	
Brantford, C	100	Ont. - Ont.	Brantford
Brantford, TP	100	Ont. - Ont.	Brantford
Bratt's Lake No. 129, RM	124	Sask. - Sask.	
Brazeau No. 77, MD	141	Alta. - Alb.	
Breadalbane, COM	64	P.E.I. - I.-P.-É.	
Brébeuf, P	90	Que. - Qc	
Bredenbury, T	123	Sask. - Sask.	
Brenda, RM	115	Man. - Man.	
Brent's Cove, COM	61	Nfld. - T.-N.	
Brethour, TP	113	Ont. - Ont.	
Breton, VL	141	Alta. - Alb.	
Bridge River 1, R	155	B.C. - C.-B.	
Bridgetown, T	65	N.S. - N.-É.	
Bridgewater, T	67	N.S. - N.-É.	
Briercrest, VL	124	Sask. - Sask.	
Brigham, M	79	Que. - Qc	

See note(s), endnote(s) and abbreviation(s) at the end of the publication. - Voir nota, note(s) de fin de document et abréviation(s) à la fin de la publication.

Index. Geographic Index - Census Subdivisions (Municipalities) in Alphabetical Order, 1996

Index. Index géographique - Subdivisions de recensement (municipalités) en ordre alphabétique, 1996

Census subdivision Subdivison de recensement	Page (Table 10) - Page (Tableau 10)	Province	Census metropolitan area or census agglomeration - Région métropolitaine ou agglomération de recensement
Bright, PAR	74	N.B. - N.-B.	Fredericton
Brighton, COM	61	Nfld. - T.-N.	
Brighton, PAR	68	N.B. - N.-B.	
Brighton, T	108	Ont. - Ont.	
Brighton, TP	108	Ont. - Ont.	
Brigus, T	57	Nfld. - T.-N.	
Bristol, CT	96	Que. - Qc	
Bristol, VL	68	N.B. - N.-B.	
Britannia No. 502, RM	134	Sask. - Sask.	
Broadview, T	123	Sask. - Sask.	
Brochet 197, R	120	Man. - Man.	
Brock, TP	101	Ont. - Ont.	
Brock, VL	130	Sask. - Sask.	
Brock No. 64, RM	120	Sask. - Sask.	
Brockville, C	106	Ont. - Ont.	Brockville
Broderick, VL	129	Sask. - Sask.	
Brokenhead, RM	116	Man. - Man.	Winnipeg
Brokenhead 4, R	116	Man. - Man.	
Brokenshell No. 68, RM	121	Sask. - Sask.	
Brome, VL	79	Que. - Qc	
Bromley, TP	111	Ont. - Ont.	
Bromont, V	84	Que. - Qc	Granby
Brompton, CT	89	Que. - Qc	
Bromptonville, V	89	Que. - Qc	Sherbrooke
Brooke, TP	105	Ont. - Ont.	
Brooks, T	136	Alta. - Alb.	Montréal
Brossard, V	79	Que. - Qc	
Brougham, TP	111	Ont. - Ont.	
Broughton Island, HAM	158	N.W.T. - T.N.-O.	
Browning No. 34, RM	120	Sask. - Sask.	
Brownlee, VL	125	Sask. - Sask.	
Brownsburg, VL	76	Que. - Qc	
Bruce, TP	100	Ont. - Ont.	
Bruce Mines, T	100	Ont. - Ont.	
Brudenell and Lyndoch, TP	111	Ont. - Ont.	Edmonton
Bruderheim, T	140	Alta. - Alb.	
Bruno, T	132	Sask. - Sask.	
Brunswick, PAR	72	N.B. - N.-B.	
Brussels, VL	104	Ont. - Ont.	
Bryant's Cove, COM	57	Nfld. - T.-N.	
Bryson, VL	96	Que. - Qc	
Buchanan, VL	127	Sask. - Sask.	
Buchanan No. 304, RM	127	Sask. - Sask.	
Buchans, T	60	Nfld. - T.-N.	
Buckingham, V	80	Que. - Qc	Ottawa - Hull
Buckland No. 491, RM	132	Sask. - Sask.	
Bucktum 4, R	151	B.C. - C.-B.	Prince Albert
Buctouche 16, R	70	N.B. - N.-B.	
Buena Vista, VL	124	Sask. - Sask.	Regina
Buffalo Narrows, NV	135	Sask. - Sask.	
Buffalo No. 409, RM	130	Sask. - Sask.	
Buffalo Point 36, R	114	Man. - Man.	
Bulkley River 19, R	153	B.C. - C.-B.	
Bulkley-Nechako, Subd. A, SRD	147	B.C. - C.-B.	
Bulkley-Nechako, Subd. B, SRD	147	B.C. - C.-B.	
Bulkley-Nechako, Subd. C, SRD	147	B.C. - C.-B.	
Bulyea, VL	124	Sask. - Sask.	
Bummers Flat 6, R	151	B.C. - C.-B.	
Burdett, VL	136	Alta. - Alb.	
Burford, TP	100	Ont. - Ont.	
Burgeo, T	59	Nfld. - T.-N.	
Burin, T	58	Nfld. - T.-N.	
Burk's Falls, VL	108	Ont. - Ont.	
Burleigh and Anstruther, TP	109	Ont. - Ont.	
Burlington, C	103	Ont. - Ont.	Hamilton
Burlington, COM	61	Nfld. - T.-N.	
Burnaby, C	152	B.C. - C.-B.	Vancouver
Burns Lake, VL	147	B.C. - C.-B.	

See note(s), endnote(s) and abbreviation(s) at the end of the publication. - Voir nota, note(s) de fin de document et abréviation(s) à la fin de la publication.

Index. Geographic Index – Census Subdivisions (Municipalities) in Alphabetical Order, 1996
Index. Index géographique – Subdivisions de recensement (municipalités) en ordre alphabétique, 1996

Census subdivision Subdivision de recensement	Page (Table 10) - Page (Tableau 10)	Province	Census metropolitan area or census agglomeration Région métropolitaine ou agglomération de recensement
Burns Lake 18, R	147	B.C. - C.-B.	
Burnstick Lake, SV	140	Alta. - Alb.	
Burnt Church 14, R	72	N.B. - N.-B.	
Burnt Islands, T	59	Nfld. - T.-N.	
Burpee, TP	107	Ont. - Ont.	
Burrard Inlet 3, R	152	B.C. - C.-B.	Vancouver
Burshall, T	126	Sask. - Sask.	
Burton, PAR	73	N.B. - N.-B.	
Burwash Landing, SET	157	Y.T. - Yn	
Bury, M	88	Que. - Qc	
Bushe River 207, R	145	Alta. - Alb.	
- c -			
Cabano, V	98	Que. - Qc	
Cabri, T	126	Sask. - Sask.	
Cache Bay, T	108	Ont. - Ont.	
Cache Creek, VL	156	B.C. - C.-B.	
Cacouna, R	96	Que. - Qc	
Cadillac, V	97	Que. - Qc	
Cadillac, VL	122	Sask. - Sask.	
Cahoose 8, R	148	B.C. - C.-B.	
Cahoose 10, R	148	B.C. - C.-B.	
Cahoose 12, R	148	B.C. - C.-B.	
Calder, VL	127	Sask. - Sask.	
Calder No. 241, RM	127	Sask. - Sask.	
Caldwell, TP	108	Ont. - Ont.	
Caledon, T	109	Ont. - Ont.	Toronto
Caledonia, TP	110	Ont. - Ont.	
Caledonia No. 99, RM	121	Sask. - Sask.	
Calgary, C	138	Alta. - Alb.	Calgary
Calixa-Lavallée, P	86	Que. - Qc	
Calmar, T	141	Alta. - Alb.	Edmonton
Calumet, VL	76	Que. - Qc	
Calvin, TP	108	Ont. - Ont.	
Cambria No. 6, RM	121	Sask. - Sask.	
Cambridge, C	114	Ont. - Ont.	Kitchener
Cambridge, PAR	72	N.B. - N.-B.	
Cambridge, TP	110	Ont. - Ont.	Ottawa - Hull
Cambridge 32, R	67	N.S. - N.-É.	
Cambridge Bay, HAM	159	N.W.T. - T.N.-O.	
Cambridge-Narrows, VL	72	N.B. - N.-B.	
Camden, TP	105	Ont. - Ont.	
Camden East, TP	106	Ont. - Ont.	
Cameron, RM	115	Man. - Man.	
Cameron Bar 13, R	156	B.C. - C.-B.	
Campbell River, DM	150	B.C. - C.-B.	Campbell River
Campbell River 11, R	150	B.C. - C.-B.	Campbell River
Campbell's Bay, VL	96	Que. - Qc	
Campbellford, T	108	Ont. - Ont.	
Campbellton, C	73	N.B. - N.-B.	Campbellton
Campbellton, T	61	Nfld. - T.-N.	
Campobello, PAR	68	N.B. - N.-B.	
Camrose, C	140	Alta. - Alb.	Camrose
Camrose County No. 22, CM	140	Alta. - Alb.	
Cana No. 214, RM	123	Sask. - Sask.	
Canaan No. 225, RM	125	Sask. - Sask.	
Candiac, V	97	Que. - Qc	Montréal
Candle Lake, RV	132	Sask. - Sask.	
Cando, VL	130	Sask. - Sask.	
Caniapiscau, UNO	98	Que. - Qc	
Canim Lake 1, R	148	B.C. - C.-B.	Williams Lake
Canim Lake 2, R	148	B.C. - C.-B.	Williams Lake
Canim Lake 4, R	148	B.C. - C.-B.	Williams Lake
Canmore, T	144	Alta. - Alb.	
Canning, PAR	72	N.B. - N.-B.	
Canoe Creek 1, R	156	B.C. - C.-B.	
Canoe Creek 2, R	156	B.C. - C.-B.	
Canoe Creek 3, R	148	B.C. - C.-B.	

See note(s), endnote(s) and abbreviation(s) at the end of the publication. – Voir nota, note(s) de fin de document et abréviation(s) à la fin de la publication.

Index. Geographic Index – Census Subdivisions (Municipalities) in Alphabetical Order, 1996

Index. Index géographique – Subdivisions de recensement (municipalités) en ordre alphabétique, 1996

Census subdivision Subdivision de recensement	Page (Table 10) Page (Tableau 10)	Province	Census metropolitan area or census agglomeration Région métropolitaine ou agglomération de recensement
Canoe Lake 165, R	135	Sask. - Sask.	
Canora, T	127	Sask. - Sask.	
Canso, T	66	N.S. - N.-É.	
Canterbury, PAR	74	N.B. - N.-B.	
Canterbury, VL	74	N.B. - N.-B.	
Cantley, M	89	Que. - Qc	Ottawa - Hull
Canwood, VL	133	Sask. - Sask.	
Canwood No. 494, RM	133	Sask. - Sask.	
Cap-à-l'Aigle, VL	79	Que. - Qc	
Cap-aux-Meules, VL	90	Que. - Qc	
Cap-Chat, V	81	Que. - Qc	
Cap-de-la-Madeleine, V	81	Que. - Qc	Trois-Rivières
Cap-Pele, VL	74	N.B. - N.-B.	
Cap-Rouge, V	80	Que. - Qc	Québec
Cap-Saint-Ignace, M	94	Que. - Qc	
Cap-Santé, M	96	Que. - Qc	
Cape Breton, RGM	65	N.S. - N.-É.	Cape Breton
Cape Broyle, COM	57	Nfld. - T.-N.	
Cape Dorset, HAM	158	N.W.T. - T.N.-O.	
Cape Mudge 10, R	150	B.C. - C.-B.	
Cape St. George, COM	59	Nfld. - T.-N.	
Capilano 5, R	152	B.C. - C.-B.	Vancouver
Capital, Subd. A, SRD	147	B.C. - C.-B.	
Capital, Subd. B, SRD	148	B.C. - C.-B.	Victoria
Capital, Subd. C, SRD	148	B.C. - C.-B.	Victoria
Capital, Subd. D, SRD	148	B.C. - C.-B.	
Caplan, M	78	Que. - Qc	
Capreol, T	112	Ont. - Ont.	
Capucins, M	81	Que. - Qc	
Caradoc, TP	107	Ont. - Ont.	
Caraquet, PAR	69	N.B. - N.-B.	
Caraquet, T	69	N.B. - N.-B.	
Carberry, T	116	Man. - Man.	
Carbon, VL	137	Alta. - Alb.	
Carbonear, T	57	Nfld. - T.-N.	
Carcajou 187, S-E	145	Alta. - Alb.	
Carcross, SET	157	Y.T. - Yn	
Carcross 4, R	157	Y.T. - Yn	
Carden, TP	114	Ont. - Ont.	
Cardiff, TP	103	Ont. - Ont.	
Cardigan, COM	63	P.E.I. - Î.-P.-É.	
Cardinal, VL	106	Ont. - Ont.	
Cardston, T	137	Alta. - Alb.	
Cardston No. 6, MD	137	Alta. - Alb.	
Cardwell, PAR	71	N.B. - N.-B.	
Cariboo, Subd. A, SRD	148	B.C. - C.-B.	Quesnel
Cariboo, Subd. B, SRD	148	B.C. - C.-B.	Williams Lake
Cariboo, Subd. C, SRD	148	B.C. - C.-B.	
Carievale, VL	120	Sask. - Sask.	
Carignan, V	85	Que. - Qc	Montréal
Carillon, VL	76	Que. - Qc	
Carleton, PAR	70	N.B. - N.-B.	
Carleton, V	77	Que. - Qc	
Carleton Place, T	106	Ont. - Ont.	
Carling, TP	108	Ont. - Ont.	
Carlow, TP	103	Ont. - Ont.	
Carlyle, T	120	Sask. - Sask.	
Carmacks, VL	157	Y.T. - Yn	
Carman, T	115	Man. - Man.	
Carmangay, VL	137	Alta. - Alb.	
Carmanville, T	61	Nfld. - T.-N.	
Carmichael, VL	122	Sask. - Sask.	
Carmichael No. 109, RM	122	Sask. - Sask.	
Carnarvon, TP	107	Ont. - Ont.	
Carnduff, T	120	Sask. - Sask.	
Caroline, VL	140	Alta. - Alb.	
Caron No. 162, RM	125	Sask. - Sask.	
Caronport, VL	125	Sask. - Sask.	

See note(s), endnote(s) and abbreviation(s) at the end of the publication. – Voir nota, note(s) de fin de document et abréviation(s) à la fin de la publication.

Index. Geographic Index - Census Subdivisions (Municipalities) in Alphabetical Order, 1996

Index. Index géographique - Subdivisions de recensement (municipalités) en ordre alphabétique, 1996

Census subdivision Subdivision de recensement	Page (Table 10) - Page (Tableau 10)	Province	Census metropolitan area or census agglomeration Région métropolitaine ou agglomération de recensement
Carragana, VL	131	Sask. - Sask.	
Carrick, TP	100	Ont. - Ont.	
Carrot River, T	131	Sask. - Sask.	
Carrot River 29A, R	131	Sask. - Sask.	
Carstairs, T	138	Alta. - Alb.	
Cartier, RM	116	Man. - Man.	
Cartwright, COM	63	Nfld. - T.-N.	
Cartwright, VL	115	Man. - Man.	
Cascades-Malignes, UNO	85	Que. - Qc	
Casey, TP	113	Ont. - Ont.	
Casimiel Meadows 15A, R	148	B.C. - C.-B.	
Casimir, Jennings and Appleby, TP	112	Ont. - Ont.	
Casselman, VL	110	Ont. - Ont.	Ottawa - Hull
Cassimayooks 5, R	151	B.C. - C.-B.	
Castle Island, SV	143	Alta. - Alb.	
Castlegar, C	149	B.C. - C.-B.	
Castor, T	139	Alta. - Alb.	
Cat Lake 63C, R	104	Ont. - Ont.	
Catalina, T	60	Nfld. - T.-N.	
Causapscal, V	84	Que. - Qc	
Cavan, TP	109	Ont. - Ont.	
Cayamant, M	85	Que. - Qc	
Cayley, VL	138	Alta. - Alb.	
Cayoosh Creek 1, R	155	B.C. - C.-B.	
Central Bedeque, COM	64	P.E.I. - I.-P.-É.	
Central Butte, T	125	Sask. - Sask.	
Central Coast, Subd. A, SRD	149	B.C. - C.-B.	
Central Kootenay, Subd. A, SRD	149	B.C. - C.-B.	
Central Kootenay, Subd. B, SRD	149	B.C. - C.-B.	
Central Kootenay, Subd. C, SRD	149	B.C. - C.-B.	
Central Okanagan, Subd. A, SRD	149	B.C. - C.-B.	Kelowna
Central Okanagan, Subd. B, SRD	149	B.C. - C.-B.	Kelowna
Central Saanich, DM	148	B.C. - C.-B.	Victoria
Centreville, VL	68	N.B. - N.-B.	
Centreville-Wareham-Trinity, T	60	Nfld. - T.-N.	
Cereal, VL	137	Alta. - Alb.	
Ceylon, VL	121	Sask. - Sask.	
Chalk River, VL	111	Ont. - Ont.	
Chamberlain, TP	113	Ont. - Ont.	
Chamberlain, VL	124	Sask. - Sask.	
Chambly, V	86	Que. - Qc	Montréal
Chambord, M	87	Que. - Qc	
Champagne Landing No. 10, S-E	157	Y.T. - Yn	
Champion, VL	137	Alta. - Alb.	
Champlain, M	81	Que. - Qc	Trois-Rivières
Champneuf, M	75	Que. - Qc	
Chance Cove, T	57	Nfld. - T.-N.	
Chandler, V	95	Que. - Qc	
Chandos, TP	109	Ont. - Ont.	
Change Islands, T	61	Nfld. - T.-N.	
Channel-Port aux Basques, T	59	Nfld. - T.-N.	
Chapais, V	94	Que. - Qc	
Chapeau, VL	96	Que. - Qc	
Chapel Arm, T	57	Nfld. - T.-N.	
Chapel Island 5, R	67	N.S. - N.-É.	
Chapleau, TP	112	Ont. - Ont.	
Chapleau 74A, R	112	Ont. - Ont.	
Chapleau 75, R	112	Ont. - Ont.	
Chaplin, VL	125	Sask. - Sask.	
Chaplin No. 164, RM	125	Sask. - Sask.	
Chapman, TP	108	Ont. - Ont.	
Chapple, TP	110	Ont. - Ont.	
Charette, M	86	Que. - Qc	
Charlemagne, V	82	Que. - Qc	Montréal
Charles Lake 225, R	144	Alta. - Alb.	Wood Buffalo
Charlesbourg, V	80	Que. - Qc	Québec
Charley Boy's Meadow 3, R	148	B.C. - C.-B.	
Charlo, VL	73	N.B. - N.-B.	

See note(s), endnote(s) and abbreviation(s) at the end of the publication. - Voir nota, note(s) de fin de document et abréviation(s) à la fin de la publication.

Index. Geographic Index - Census Subdivisions (Municipalities) in Alphabetical Order, 1996

Index. Index géographique - Subdivisions de recensement (municipalités) en ordre alphabétique, 1996

Census subdivision Subdivision de recensement	Page (Table 10) - Page (Tableau 10)	Province	Census metropolitan area or census agglomeration - Région métropolitaine ou agglomération de recensement
Charlottenburgh, TP	111	Ont. - Ont.	Cornwall
Charlottetown, C	64	P.E.I. - Î.-P.-É. ...	Charlottetown
Charlottetown, COM	63	Nfld. - T.-N.	
Charlton, T	113	Ont. - Ont.	
Charny, V	89	Que. - Qc	Québec
Chartierville, M	88	Que. - Qc	
Chase, VL	156	B.C. - C.-B.	
Château-Richer, V	83	Que. - Qc	Québec
Châteauguay, V	97	Que. - Qc	Montréal
Chatham, C	105	Ont. - Ont.	Chatham
Chatham, CT	76	Que. - Qc	
Chatham, PAR	72	N.B. - N.-B.	
Chatham, TP	105	Ont. - Ont.	Chatham
Chatsworth, VL	102	Ont. - Ont.	
Chaumox 11, R	151	B.C. - C.-B.	
Chauvin, VL	139	Alta. - Alb.	
Chawathil 4, R	151	B.C. - C.-B.	
Chazel, M	75	Que. - Qc	
Cheakamus 11, R	155	B.C. - C.-B.	
Cheam 1, R	151	B.C. - C.-B.	Chilliwack
Chehalis 5, R	151	B.C. - C.-B.	
Chekwap 26, R	156	B.C. - C.-B.	
Chekwap 26A, R	156	B.C. - C.-B.	
Chelsea, M	89	Que. - Qc	Ottawa - Hull
Chemainus 13, R	150	B.C. - C.-B.	
Chemawawin 2, R	119	Man. - Man.	
Chemawawin 3, R	118	Man. - Man.	
Chenahkint 12, R	150	B.C. - C.-B.	
Chénéville, VL	95	Que. - Qc	
Chertsey, M	92	Que. - Qc	
Cheslatta 1, R	147	B.C. - C.-B.	
Chesley, T	100	Ont. - Ont.	
Chester, MD	67	N.S. - N.-É.	
Chester No. 125, RM	123	Sask. - Sask.	
Chester-Est, CT	76	Que. - Qc	
Chesterfield Inlet, HAM	159	N.W.T. - T.N.-O.	
Chesterfield No. 261, RM	126	Sask. - Sask.	
Chestermere, T	138	Alta. - Alb.	Calgary
Chesterville, M	76	Que. - Qc	
Chesterville, VL	111	Ont. - Ont.	
Chetwynd, DM	154	B.C. - C.-B.	
Chibougamau, V	94	Que. - Qc	
Chichester, CT	96	Que. - Qc	
Chicken 224, R	135	Sask. - Sask.	
Chicken 225, R	135	Sask. - Sask.	
Chicoutimi, V	87	Que. - Qc	Chicoutimi - Jonquière
Chilco Lake 1, R	148	B.C. - C.-B.	
Chilco Lake 1A, R	148	B.C. - C.-B.	
Child Lake 164A, R	145	Alta. - Alb.	
Chilhil 6, R	155	B.C. - C.-B.	
Chilliwack, DM	151	B.C. - C.-B.	Chilliwack
Chipewyan 201, R	144	Alta. - Alb.	Wood Buffalo
Chipewyan 201A, R	144	Alta. - Alb.	Wood Buffalo
Chipewyan 201B, R	144	Alta. - Alb.	Wood Buffalo
Chipewyan 201C, R	144	Alta. - Alb.	Wood Buffalo
Chipewyan 201D, R	144	Alta. - Alb.	Wood Buffalo
Chipewyan 201E, R	144	Alta. - Alb.	Wood Buffalo
Chipewyan 201F, R	144	Alta. - Alb.	Wood Buffalo
Chipewyan 201G, R	144	Alta. - Alb.	Wood Buffalo
Chipman, PAR	72	N.B. - N.-B.	
Chipman, VL	72	N.B. - N.-B.	
Chipman, VL	140	Alta. - Alb.	
Chippewa of the Thames First Nation, R	107	Ont. - Ont.	
Chisasibi, TR	94	Que. - Qc	
Chisasibi, VC	94	Que. - Qc	
Chisholm, TP	108	Ont. - Ont.	
Chitek Lake, RV	133	Sask. - Sask.	
Chitek Lake 191, R	133	Sask. - Sask.	
Choiceland, T	131	Sask. - Sask.	

See note(s), endnote(s) and abbreviation(s) at the end of the publication. - Voir nota, note(s) de fin de document et abréviation(s) à la fin de la publication.

Index. Geographic Index - Census Subdivisions (Municipalities) in Alphabetical Order, 1996
Index. Index géographique - Subdivisions de recensement (municipalités) en ordre alphabétique, 1996

Census subdivision - Subdivision de recensement	Page (Table 10) - Page (Tableau 10)	Province	Census metropolitan area or census agglomeration - Région métropolitaine ou agglomération de recensement
Chopaka, R	154	B.C. - C.-B.	
Chorney Beach, RV	128	Sask. - Sask.	
Christian Island 30, R	111	Ont. - Ont.	
Christian Island 30A, R	111	Ont. - Ont.	
Christie, TP	109	Ont. - Ont.	
Christopher Lake, VL	132	Sask. - Sask.	
Chuchhraschin 5, R	156	B.C. - C.-B.	
Chuchhraschin 5A, R	156	B.C. - C.-B.	
Chuchuwayha 2, R	154	B.C. - C.-B.	
Chum Creek 2, R	149	B.C. - C.-B.	
Churchbridge, T	123	Sask. - Sask.	
Churchbridge No. 211, RM	123	Sask. - Sask.	
Churchill, LGD	120	Man. - Man.	
Churchill 1, R	120	Man. - Man.	
Chute-aux-Outardes, VL	91	Que. - Qc	Bate-Comeau
Chute-des-Passes, UNO	91	Que. - Qc	
Chute-Saint-Philippe, M	76	Que. - Qc	
Clair, PAR	71	N.B. - N.-B.	
Clair, VL	71	N.B. - N.-B.	
Clakamucus 2, R	146	B.C. - C.-B.	
Clanwilliam, RM	117	Man. - Man.	
Claoose 4, R	150	B.C. - C.-B.	
Clare, MD	66	N.S. - N.-É.	
Clarence, TP	110	Ont. - Ont.	Ottawa - Hull
Clarendon, CT	96	Que. - Qc	
Clarendon, PAR	68	N.B. - N.-B.	
Clarendon and Miller, TP	102	Ont. - Ont.	
Clareville, T	60	Nfld. - T.-N.	
Claresholm, T	137	Alta. - Alb.	
Clarington, T	101	Ont. - Ont.	Oshawa
Clark's Harbour, T	68	N.S. - N.-É.	
Clarke's Beach, T	57	Nfld. - T.-N.	
Clavet, VL	129	Sask. - Sask.	Saskatoon
Clayton No. 333, RM	127	Sask. - Sask.	
Clear Hills 152C, R	145	Alta. - Alb.	
Clear Hills No. 21, MD	145	Alta. - Alb.	
Clearview, TP	111	Ont. - Ont.	
Clearwater 175, R	144	Alta. - Alb.	Wood Buffalo
Clearwater No. 99, MD	140	Alta. - Alb.	
Clearwater River Dene Band 221, R	135	Sask. - Sask.	
Clearwater River Dene Band 222, R	135	Sask. - Sask.	
Clearwater River Dene Band 223, R	135	Sask. - Sask.	
Clermont, CT	75	Que. - Qc	
Clermont, V	79	Que. - Qc	
Clerval, M	75	Que. - Qc	
Cleveland, CT	89	Que. - Qc	
Clifford, VL	114	Ont. - Ont.	
Clifton-Partie-Est, CT	88	Que. - Qc	
Climax, VL	122	Sask. - Sask.	
Clinton, T	104	Ont. - Ont.	
Clinton, VL	156	B.C. - C.-B.	
Clinworth No. 230, RM	126	Sask. - Sask.	
Clive, VL	139	Alta. - Alb.	
Cloridorme, CT	83	Que. - Qc	
Cloutier, M	97	Que. - Qc	Rouyn-Noranda
Clyde, VL	143	Alta. - Alb.	
Clyde River, COM	64	P.E.I. - I.-P.-É. ...	Charlottetown
Clyde River, HAM	158	N.W.T. - T.-N.-O.	
Coachman's Cove, COM	61	Nfld. - T.-N.	
Coaldale, T	136	Alta. - Alb.	
Coalfields No. 4, RM	120	Sask. - Sask.	
Coalhurst, T	136	Alta. - Alb.	
Coaticook, V	79	Que. - Qc	
Cobalt, T	113	Ont. - Ont.	Haileybury
Cobden, VL	111	Ont. - Ont.	
Cobourg, T	108	Ont. - Ont.	Cobourg
Cochin, RV	134	Sask. - Sask.	
Cochrane, T	101	Ont. - Ont.	

See note(s), endnote(s) and abbreviation(s) at the end of the publication. - Voir nota, note(s) de fin de document et abréviation(s) à la fin de la publication.

Index. Geographic Index - Census Subdivisions (Municipalities) in Alphabetical Order, 1996
 Index. Index géographique - Subdivisions de recensement (municipalités) en ordre alphabétique, 1996

Census subdivision Subdivision de recensement	Page (Table 10) Page (Tableau 10)	Province	Census metropolitan area or census agglomeration Région métropolitaine ou agglomération de recensement
Cochrane, T	138	Alta. - Alb.	Calgary
Cochrane, Unorganized, North Part, UNO	101	Ont. - Ont.	
Cochrane, Unorganized, South East Part, UNO	101	Ont. - Ont.	
Cochrane, Unorganized, South West Part, UNO	101	Ont. - Ont.	
Cockburn Island, TP	107	Ont. - Ont.	
Cockburn Island 19, R	107	Ont. - Ont.	
Cockburn Island 19A, R	107	Ont. - Ont.	
Coderre, VL	125	Sask. - Sask.	
Codette, VL	131	Sask. - Sask.	
Coglistiko River 29, R	148	B.C. - C.-B.	Quesnel
Colborne, PAR	73	N.B. - N.-B.	
Colborne, TP	104	Ont. - Ont.	
Colborne, VL	108	Ont. - Ont.	
Colchester North, TP	102	Ont. - Ont.	Windsor
Colchester South, TP	102	Ont. - Ont.	
Colchester, Subd. A, SCM	65	N.S. - N.-É.	
Colchester, Subd. B, SCM	65	N.S. - N.-É.	Truro
Colchester, Subd. C, SCM	66	N.S. - N.-É.	Truro
Cold Lake, T	142	Alta. - Alb.	Grand Centre
Cold Lake 149, R	142	Alta. - Alb.	Grand Centre
Cold Lake 149A, R	142	Alta. - Alb.	Grand Centre
Cold Lake 149B, R	142	Alta. - Alb.	Grand Centre
Coldstream, DM	154	B.C. - C.-B.	Vernon
Coldwater 1, R	156	B.C. - C.-B.	
Coldwell, RM	118	Man. - Man.	
Cole Bay, NV	135	Sask. - Sask.	
Cole Bay 3, R	148	B.C. - C.-B.	Victoria
Cole Harbour 30, R	66	N.S. - N.-É.	Halifax
Coleman, TP	113	Ont. - Ont.	
Coleville, VL	130	Sask. - Sask.	
Colgate, VL	121	Sask. - Sask.	
Collinet, COM	57	Nfld. - T.-N.	
Colliers, T	57	Nfld. - T.-N.	
Collin Lake 223, R	144	Alta. - Alb.	Wood Buffalo
Collines-du-Basque, UNO	83	Que. - Qc	
Collingwood, T	111	Ont. - Ont.	Collingwood
Collingwood, TP	102	Ont. - Ont.	
Colombier, M	84	Que. - Qc	
Colombourg, M	75	Que. - Qc	
Colonsay, T	129	Sask. - Sask.	Saskatoon
Colonsay No. 342, RM	129	Sask. - Sask.	Saskatoon
Columbia Lake 3, R	151	B.C. - C.-B.	
Columbia-Shuswap, Subd. A, SRD	149	B.C. - C.-B.	
Columbia-Shuswap, Subd. B, SRD	149	B.C. - C.-B.	
Columbia-Shuswap, Subd. C, SRD	149	B.C. - C.-B.	
Colville Lake, SET	158	N.W.T. - T.N.-O.	
Colwood, C	148	B.C. - C.-B.	Victoria
Come-By-Chance, T	57	Nfld. - T.-N.	
Comfort Cove-Newstead, COM	61	Nfld. - T.-N.	
Comox, T	150	B.C. - C.-B.	Courtenay
Comox 1, R	150	B.C. - C.-B.	Courtenay
Comox-Strathcona, Subd. A, SRD	150	B.C. - C.-B.	
Comox-Strathcona, Subd. B, SRD	150	B.C. - C.-B.	Campbell River
Comox-Strathcona, Subd. C, SRD	150	B.C. - C.-B.	Courtenay
Comox-Strathcona, Subd. D, SRD	150	B.C. - C.-B.	
Compton, M	79	Que. - Qc	
Compton Island 6, R	153	B.C. - C.-B.	
Compton Station, M	79	Que. - Qc	Sherbrooke
Conception Bay South, T	57	Nfld. - T.-N.	St. John's
Conception Harbour, T	57	Nfld. - T.-N.	
Conche, COM	62	Nfld. - T.-N.	
Conmee, TP	112	Ont. - Ont.	Thunder Bay
Connaught No. 457, RM	131	Sask. - Sask.	
Conquest, VL	130	Sask. - Sask.	
Conso (Carrot Valley), LGD	119	Man. - Man.	
Conso (Cranberry Portage), LGD	119	Man. - Man.	
Conso (Wanless), LGD	119	Man. - Man.	
Consort, VL	137	Alta. - Alb.	

See note(s), endnote(s) and abbreviation(s) at the end of the publication. - Voir nota, note(s) de fin de document et abréviation(s) à la fin de la publication.

Index. Geographic Index - Census Subdivisions (Municipalities) in Alphabetical Order, 1996
 Index. Index géographique - Subdivisions de recensement (municipalités) en ordre alphabétique, 1996

Census subdivision Subdivision de recensement	Page (Table 10) - Page (Tableau 10)	Province	Census metropolitan area or census agglomeration Région métropolitaine ou agglomération de recensement
Constance Lake 92, R	101	Ont. - Ont.	
Consul, VL	122	Sask. - Sask.	
Contrecoeur, M	86	Que. - Qc	
Cook's Harbour, T	62	Nfld. - T.-N.	
Cookshire, V	88	Que. - Qc	
Coquitlam, C	152	B.C. - C.-B.	Vancouver
Coquitlam 1, R	152	B.C. - C.-B.	Vancouver
Coquitlam 2, R	152	B.C. - C.-B.	Vancouver
Coral Harbour, HAM	159	N.W.T. - T.N.-O.	
Cormack, COM	60	Nfld. - T.-N.	
Corman Park No. 344, RM	129	Sask. - Sask.	Saskatoon
Corner Brook, C	60	Nfld. - T.-N.	Corner Brook
Cornwall, C	111	Ont. - Ont.	Cornwall
Cornwall, T	64	P.E.I. - I.-P.-É.	Charlottetown
Cornwall, TP	111	Ont. - Ont.	Cornwall
Cornwall Lake 224, R	144	Alta. - Alb.	Wood Buffalo
Cornwallis, RM	116	Man. - Man.	
Coronach, T	122	Sask. - Sask.	
Coronation, T	139	Alta. - Alb.	
Coryatsqua 2, R	153	B.C. - C.-B.	
Cosby, Mason and Martland, TP	112	Ont. - Ont.	
Cote 64, R	127	Sask. - Sask.	
Cote No. 271, RM	127	Sask. - Sask.	
Côte-Nord-du-Golfe-Saint-Laurent, M	93	Que. - Qc	
Côte-Saint-Luc, C	80	Que. - Qc	Montréal
Coteau Beach, RV	125	Sask. - Sask.	
Coteau No. 255, RM	125	Sask. - Sask.	
Coteau-du-Lac, M	99	Que. - Qc	
Cottlesville, T	61	Nfld. - T.-N.	
Couchiching 16A, R	110	Ont. - Ont.	
Coucouchache, R	88	Que. - Qc	
Coulee No. 136, RM	125	Sask. - Sask.	
Coulée-des-Adolphe, UNO	81	Que. - Qc	
Courcelles, P	87	Que. - Qc	
Courtenay, C	150	B.C. - C.-B.	Courtenay
Coutts, VL	136	Alta. - Alb.	
Coverdale, PAR	68	N.B. - N.-B.	Moncton
Cow Head, T	62	Nfld. - T.-N.	
Cowansville, V	79	Que. - Qc	Cowansville
Cowessess 73, R	123	Sask. - Sask.	
Cowichan 1, R	150	B.C. - C.-B.	Duncan
Cowichan 9, R	150	B.C. - C.-B.	
Cowichan Lake, R	150	B.C. - C.-B.	
Cowichan Valley, Subd. A, SRD	150	B.C. - C.-B.	
Cowichan Valley, Subd. B, SRD	150	B.C. - C.-B.	
Cowichan Valley, Subd. C, SRD	150	B.C. - C.-B.	
Cowichan Valley, Subd. D, SRD	150	B.C. - C.-B.	Duncan
Cowley, VL	137	Alta. - Alb.	
Cox's Cove, COM	60	Nfld. - T.-N.	
Crabtree, M	82	Que. - Qc	
Craik, T	126	Sask. - Sask.	
Craik No. 222, RM	126	Sask. - Sask.	
Cramahe, TP	108	Ont. - Ont.	
Cranbrook, C	151	B.C. - C.-B.	Cranbrook
Crane River 51, R	118	Man. - Man.	
Crapaud, COM	64	P.E.I. - I.-P.-É.	
Craven, VL	124	Sask. - Sask.	
Creeftman, VL	121	Sask. - Sask.	
Creighton, NT	135	Sask. - Sask.	
Cremona, VL	138	Alta. - Alb.	
Creston, T	149	B.C. - C.-B.	
Creston 1, R	149	B.C. - C.-B.	
Cross Lake 19, R	119	Man. - Man.	
Cross Lake 19A, R	119	Man. - Man.	
Cross Lake 19B, R	119	Man. - Man.	
Cross Lake 19C, R	119	Man. - Man.	
Cross Lake 19E, R	119	Man. - Man.	
Crossfield, T	138	Alta. - Alb.	Calgary
Crow Head, COM	61	Nfld. - T.-N.	

See note(s), endnote(s) and abbreviation(s) at the end of the publication. - Voir nota, note(s) de fin de document et abréviation(s) à la fin de la publication.

Index. Geographic Index - Census Subdivisions (Municipalities) in Alphabetical Order, 1996

Index. Index géographique - Subdivisions de recensement (municipalités) en ordre alphabétique, 1996

Census subdivision Subdivision de recensement	Page (Table 10) - Page (Tableau 10)	Province	Census metropolitan area or census agglomeration Région métropolitaine ou agglomération de recensement
Crowsnest Pass, T	144	Alta. - Alb.	
Crystal City, VL	115	Man. - Man.	
Crystal Springs, SV	141	Alta. - Alb.	
Cudworth, T	132	Sask. - Sask.	
Culross, TP	100	Ont. - Ont.	
Cumberland, TP	108	Ont. - Ont.	Ottawa - Hull
Cumberland, VL	150	B.C. - C.-B.	Courtenay
Cumberland 20, R	135	Sask. - Sask.	
Cumberland 100A, R	132	Sask. - Sask.	
Cumberland House, NV	135	Sask. - Sask.	
Cumberland, Subd. A, SCM	66	N.S. - N.-É.	
Cumberland, Subd. B, SCM	66	N.S. - N.-É.	
Cumberland, Subd. C, SCM	66	N.S. - N.-É.	
Cumberland, Subd. D, SCM	66	N.S. - N.-É.	
Cupar, T	124	Sask. - Sask.	
Cupar No. 218, RM	124	Sask. - Sask.	
Cupids, T	57	Nfld. - T.-N.	
Curve Lake First Nation 35, R	109	Ont. - Ont.	Peterborough
Cut Knife, T	130	Sask. - Sask.	
Cut Knife No. 439, RM	130	Sask. - Sask.	
Cymri No. 36, RM	121	Sask. - Sask.	
Cypress No. 1, MD	136	Alta. - Alb.	Medicine Hat
Czar, VL	139	Alta. - Alb.	
- D -			
D'Alembert, M	97	Que. - Qc	Rouyn-Noranda
Dack, TP	113	Ont. - Ont.	
Dafoe, VL	128	Sask. - Sask.	
Dakota Plains 6A, R	116	Man. - Man.	Portage la Prairie
Dakota Tipi 1, R	116	Man. - Man.	Portage la Prairie
Dalhousie, PAR	73	N.B. - N.-B.	
Dalhousie, T	73	N.B. - N.-B.	
Dalmeny, T	129	Sask. - Sask.	Saskatoon
Dalton, TP	114	Ont. - Ont.	
Daly, RM	116	Man. - Man.	
Daniel's Harbour, COM	62	Nfld. - T.-N.	
Danville, V	77	Que. - Qc	
Darling, TP	106	Ont. - Ont.	
Dartmouth, C	66	N.S. - N.-É.	Halifax
Dauphin, RM	117	Man. - Man.	
Dauphin, T	117	Man. - Man.	
Dauphin River 48A, R	118	Man. - Man.	
Daveluyville, M	76	Que. - Qc	
Davidson, T	129	Sask. - Sask.	
Dawn, TP	105	Ont. - Ont.	
Dawson, T	157	Y.T. - Yn	
Dawson Creek, C	154	B.C. - C.-B.	Dawson Creek
Day and Bright Additional, TP	100	Ont. - Ont.	
Day Star 87, R	128	Sask. - Sask.	
Daysland, T	139	Alta. - Alb.	
De Salaberry, RM	115	Man. - Man.	
Dead Point 5, R	153	B.C. - C.-B.	
Dease Lake 9, R	156	B.C. - C.-B.	
Deauville, VL	98	Que. - Qc	Sherbrooke
Debden, VL	133	Sask. - Sask.	
Deep Creek 2, R	148	B.C. - C.-B.	Williams Lake
Deep River, T	111	Ont. - Ont.	
Deer Forks No. 232, RM	126	Sask. - Sask.	
Deer Lake, R	104	Ont. - Ont.	
Deer Lake, T	60	Nfld. - T.-N.	
Dégelis, V	98	Que. - Qc	
Delaware, TP	107	Ont. - Ont.	London
Delburne, VL	139	Alta. - Alb.	
Délaage, M	85	Que. - Qc	
Delhi, TP	103	Ont. - Ont.	
Delia, VL	137	Alta. - Alb.	
Déline, CC	158	N.W.T. - T.N.-O.	

See note(s), endnote(s) and abbreviation(s) at the end of the publication. - Voir nota, note(s) de fin de document et abréviation(s) à la fin de la publication.

Index. Geographic Index - Census Subdivisions (Municipalities) in Alphabetical Order, 1996
 Index. Index géographique - Subdivisions de recensement (municipalités) en ordre alphabétique, 1996

Census subdivision Subdivision de recensement	Page (Table 10) Page (Tableau 10)	Province	Census metropolitan area or census agglomeration Région métropolitaine ou agglomération de recensement
Delisle, M	86	Que. - Qc	Alma
Delisle, T	130	Sask. - Sask.	Saskatoon
Deloraine, T	115	Man. - Man.	
Deloro, VL	103	Ont. - Ont.	
Delson, V	97	Que. - Qc	Montréal
Delta, DM	152	B.C. - C.-B.	Vancouver
Denare Beach, NV	135	Sask. - Sask.	
Denbigh, Abinger and Ashby, TP	106	Ont. - Ont.	
Denholm, CT	85	Que. - Qc	
Denholm, VL	133	Sask. - Sask.	
Denmark, PAR	74	N.B. - N.-B.	
Denzil, VL	130	Sask. - Sask.	
Dépôt-Échouani, UNO	85	Que. - Qc	
Derby, PAR	72	N.B. - N.-B.	
Derby, TP	102	Ont. - Ont.	Owen Sound
Derwent, VL	140	Alta. - Alb.	
Des Ruisseaux, M	76	Que. - Qc	
Desbiens, V	86	Que. - Qc	
Deschailons-sur-Saint-Laurent, M	78	Que. - Qc	
Deschambault, M	96	Que. - Qc	
Deschambault Lake, NH	135	Sask. - Sask.	
Deseronto, T	103	Ont. - Ont.	
Desmarais, S-E	145	Alta. - Alb.	
Destor, M	97	Que. - Qc	
Destruction Bay, SET	157	Y.T. - Yn	
Detah, SET	158	N.W.T. - T.N.-O.	
Deux-Montagnes, V	81	Que. - Qc	Montréal
Devil's Gate 220, R	144	Alta. - Alb.	Wood Buffalo
Devon, T	141	Alta. - Alb.	Edmonton
Devon 30, R	74	N.B. - N.-B.	Fredericton
Dewberry, VL	140	Alta. - Alb.	
Didsbury, T	138	Alta. - Alb.	
Dieppe, T	74	N.B. - N.-B.	Moncton
Digby, MD	66	N.S. - N.-É.	
Digby, T	66	N.S. - N.-É.	
Dilke, TP	110	Ont. - Ont.	
Dilke, VL	124	Sask. - Sask.	
Dinsmore, VL	130	Sask. - Sask.	
Dipper Rapids 192C, R	135	Sask. - Sask.	
Disley, VL	124	Sask. - Sask.	Regina
Disraëli, P	82	Que. - Qc	
Disraëli, V	82	Que. - Qc	
Ditton, CT	88	Que. - Qc	
Division No. 1, Subd. A, SUN	57	Nfld. - T.-N.	
Division No. 1, Subd. B, SUN	57	Nfld. - T.-N.	
Division No. 1, Subd. C, SUN	57	Nfld. - T.-N.	
Division No. 1, Subd. D, SUN	57	Nfld. - T.-N.	
Division No. 1, Subd. E, SUN	57	Nfld. - T.-N.	
Division No. 1, Subd. F, SUN	57	Nfld. - T.-N.	
Division No. 1, Subd. G, SUN	57	Nfld. - T.-N.	
Division No. 1, Subd. H, SUN	57	Nfld. - T.-N.	
Division No. 1, Subd. I, SUN	57	Nfld. - T.-N.	
Division No. 1, Subd. J, SUN	57	Nfld. - T.-N.	
Division No. 1, Subd. K, SUN	57	Nfld. - T.-N.	
Division No. 1, Subd. L, SUN	57	Nfld. - T.-N.	
Division No. 1, Subd. M, SUN	57	Nfld. - T.-N.	
Division No. 1, Subd. N, SUN	57	Nfld. - T.-N.	
Division No. 1, Subd. O, SUN	57	Nfld. - T.-N.	
Division No. 1, Subd. R, SUN	57	Nfld. - T.-N.	
Division No. 1, Subd. U, SUN	57	Nfld. - T.-N.	
Division No. 1, Subd. V, SUN	57	Nfld. - T.-N.	
Division No. 1, Subd. W, SUN	57	Nfld. - T.-N.	
Division No. 1, Subd. X, SUN	57	Nfld. - T.-N.	
Division No. 1, Subd. Y, SUN	57	Nfld. - T.-N.	
Division No. 1, Unorganized, UNO	114	Man. - Man.	
Division No. 2, Subd. C, SUN	58	Nfld. - T.-N.	
Division No. 2, Subd. D, SUN	58	Nfld. - T.-N.	
Division No. 2, Subd. E, SUN	58	Nfld. - T.-N.	

See note(s), endnote(s) and abbreviation(s) at the end of the publication. - Voir nota, note(s) de fin de document et abréviation(s) à la fin de la publication.

Index. Geographic Index - Census Subdivisions (Municipalities) in Alphabetical Order, 1996
Index. Index géographique - Subdivisions de recensement (municipalités) en ordre alphabétique, 1996

Census subdivision Subdivision de recensement	Page (Table 10) Page (Tableau 10)	Province	Census metropolitan area or census agglomeration Région métropolitaine ou agglomération de recensement
Division No. 2, Subd. F, SUN	58	Nfld. - T.-N.	
Division No. 2, Subd. G, SUN	58	Nfld. - T.-N.	
Division No. 2, Subd. H, SUN	58	Nfld. - T.-N.	
Division No. 2, Subd. I, SUN	58	Nfld. - T.-N.	
Division No. 2, Subd. J, SUN	58	Nfld. - T.-N.	
Division No. 2, Subd. K, SUN	58	Nfld. - T.-N.	
Division No. 2, Subd. L, SUN	58	Nfld. - T.-N.	
Division No. 3, Subd. A, SUN	59	Nfld. - T.-N.	
Division No. 3, Subd. B, SUN	59	Nfld. - T.-N.	
Division No. 3, Subd. C, SUN	59	Nfld. - T.-N.	
Division No. 3, Subd. D, SUN	59	Nfld. - T.-N.	
Division No. 3, Subd. E, SUN	59	Nfld. - T.-N.	
Division No. 3, Subd. F, SUN	59	Nfld. - T.-N.	
Division No. 3, Subd. H, SUN	59	Nfld. - T.-N.	
Division No. 3, Subd. I, SUN	59	Nfld. - T.-N.	
Division No. 3, Subd. J, SUN	59	Nfld. - T.-N.	
Division No. 4, Subd. A, SUN	59	Nfld. - T.-N.	
Division No. 4, Subd. B, SUN	59	Nfld. - T.-N.	
Division No. 4, Subd. C, SUN	59	Nfld. - T.-N.	
Division No. 4, Subd. D, SUN	59	Nfld. - T.-N.	
Division No. 4, Subd. E, SUN	59	Nfld. - T.-N.	
Division No. 5, Subd. A, SUN	60	Nfld. - T.-N.	
Division No. 5, Subd. C, SUN	60	Nfld. - T.-N.	
Division No. 5, Subd. D, SUN	60	Nfld. - T.-N.	
Division No. 5, Subd. E, SUN	60	Nfld. - T.-N.	
Division No. 5, Subd. F, SUN	60	Nfld. - T.-N.	
Division No. 5, Subd. G, SUN	60	Nfld. - T.-N.	
Division No. 6, Subd. A, SUN	60	Nfld. - T.-N.	
Division No. 6, Subd. C, SUN	60	Nfld. - T.-N.	Grand Falls-Windsor
Division No. 6, Subd. D, SUN	60	Nfld. - T.-N.	
Division No. 6, Subd. E, SUN	60	Nfld. - T.-N.	Gander
Division No. 7, Subd. A, SUN	60	Nfld. - T.-N.	
Division No. 7, Subd. B, SUN	60	Nfld. - T.-N.	
Division No. 7, Subd. D, SUN	60	Nfld. - T.-N.	
Division No. 7, Subd. E, SUN	60	Nfld. - T.-N.	
Division No. 7, Subd. F, SUN	60	Nfld. - T.-N.	
Division No. 7, Subd. G, SUN	61	Nfld. - T.-N.	
Division No. 7, Subd. I, SUN	61	Nfld. - T.-N.	
Division No. 7, Subd. J, SUN	61	Nfld. - T.-N.	
Division No. 7, Subd. K, SUN	61	Nfld. - T.-N.	
Division No. 7, Subd. L, SUN	61	Nfld. - T.-N.	
Division No. 7, Subd. M, SUN	61	Nfld. - T.-N.	
Division No. 7, Subd. N, SUN	61	Nfld. - T.-N.	
Division No. 8, Subd. A, SUN	61	Nfld. - T.-N.	
Division No. 8, Subd. C, SUN	61	Nfld. - T.-N.	
Division No. 8, Subd. D, SUN	61	Nfld. - T.-N.	
Division No. 8, Subd. E, SUN	61	Nfld. - T.-N.	
Division No. 8, Subd. F, SUN	61	Nfld. - T.-N.	
Division No. 8, Subd. G, SUN	62	Nfld. - T.-N.	
Division No. 8, Subd. H, SUN	62	Nfld. - T.-N.	
Division No. 8, Subd. I, SUN	62	Nfld. - T.-N.	
Division No. 8, Subd. L, SUN	62	Nfld. - T.-N.	
Division No. 8, Subd. M, SUN	62	Nfld. - T.-N.	
Division No. 8, Subd. N, SUN	62	Nfld. - T.-N.	
Division No. 8, Subd. O, SUN	62	Nfld. - T.-N.	
Division No. 8, Subd. P, SUN	62	Nfld. - T.-N.	
Division No. 9, Subd. A, SUN	62	Nfld. - T.-N.	
Division No. 9, Subd. C, SUN	62	Nfld. - T.-N.	
Division No. 9, Subd. D, SUN	62	Nfld. - T.-N.	
Division No. 9, Subd. F, SUN	63	Nfld. - T.-N.	
Division No. 9, Subd. G, SUN	63	Nfld. - T.-N.	
Division No. 9, Subd. H, SUN	63	Nfld. - T.-N.	
Division No. 10, Subd. A, SUN	63	Nfld. - T.-N.	
Division No. 10, Subd. B, SUN	63	Nfld. - T.-N.	
Division No. 10, Subd. C, SUN	63	Nfld. - T.-N.	
Division No. 10, Subd. D, SUN	63	Nfld. - T.-N.	
Division No. 10, Subd. E, SUN	63	Nfld. - T.-N.	
Division No. 17, Unorganized, UNO	117	Man. - Man.	
Division No. 18, Unorganized, UNO	135	Sask. - Sask.	

See note(s), endnote(s) and abbreviation(s) at the end of the publication. - Voir nota, note(s) de fin de document et abréviation(s) à la fin de la publication.

Index. Geographic Index - Census Subdivisions (Municipalities) in Alphabetical Order, 1996

Index. Index géographique - Subdivisions de recensement (municipalités) en ordre alphabétique, 1996

Census subdivision - Subdivision de recensement	Page (Table 10) - Page (Tableau 10)	Province	Census metropolitan area or census agglomeration - Région métropolitaine ou agglomération de recensement
Division No. 18, Unorganized, East Part, UNO	118	Man. - Man.	
Division No. 18, Unorganized, West Part, UNO	118	Man. - Man.	
Division No. 19, Unorganized, UNO	118	Man. - Man.	
Division No. 20, Unorganized, North Part, UNO	119	Man. - Man.	
Division No. 20, Unorganized, South Part, UNO	119	Man. - Man.	
Division No. 21, Unorganized, UNO	119	Man. - Man.	
Division No. 22, Unorganized, UNO	119	Man. - Man.	
Division No. 23, Unorganized, UNO	120	Man. - Man.	
Dixville, M	79	Que. - Qc	
Doaktown, VL	72	N.B. - N.-B.	
Dodsland, VL	130	Sask. - Sask.	
Dog Creek 1, R	148	B.C. - C.-B.	Williams Lake
Dog Creek 2, R	149	B.C. - C.-B.	Williams Lake
Dog Creek 46, R	118	Man. - Man.	
Dog Head 218, R	144	Alta. - Alb.	Wood Buffalo
Dog River 206, R	154	B.C. - C.-B.	
Dokis 9, R	109	Ont. - Ont.	
Dolbeau, V	91	Que. - Qc	Dolbeau
Dollard, VL	122	Sask. - Sask.	
Dollard-des-Ormeaux, V	80	Que. - Qc	Montréal
Dolphin Island 1, R	155	B.C. - C.-B.	
Domremy, VL	132	Sask. - Sask.	
Donalda, VL	139	Alta. - Alb.	
Doncaster 17, R	90	Que. - Qc	
Donnacona, V	96	Que. - Qc	
Donnelly, VL	146	Alta. - Alb.	
Dorchester, PAR	74	N.B. - N.-B.	Moncton
Dorchester, VL	74	N.B. - N.-B.	Moncton
Doré Lake, NH	135	Sask. - Sask.	
Dorintosh, VL	134	Sask. - Sask.	
Dorion, TP	112	Ont. - Ont.	
Dorval, C	80	Que. - Qc	Montréal
Douglas, PAR	74	N.B. - N.-B.	Fredericton
Douglas 8, R	151	B.C. - C.-B.	
Douglas Lake 3, R	156	B.C. - C.-B.	
Douglas No. 436, RM	133	Sask. - Sask.	
Douro, TP	109	Ont. - Ont.	Peterborough
Dover, T	61	Nfld. - T.-N.	
Dover, TP	105	Ont. - Ont.	
Downie, TP	109	Ont. - Ont.	
Drake, VL	129	Sask. - Sask.	
Drayton, VL	114	Ont. - Ont.	
Drayton Valley, T	141	Alta. - Alb.	
Dresden, T	105	Ont. - Ont.	
Drift Pile River 150, R	145	Alta. - Alb.	
Drinkwater, VL	124	Sask. - Sask.	
Drumheller, C	138	Alta. - Alb.	
Drummond, PAR	74	N.B. - N.-B.	
Drummond, TP	106	Ont. - Ont.	
Drummond, VL	74	N.B. - N.-B.	
Drummondville, V	81	Que. - Qc	Drummondville
Dryden, T	104	Ont. - Ont.	
Dubreuilville, TP	100	Ont. - Ont.	
Dubuc, VL	123	Sask. - Sask.	
Dubuisson, M	99	Que. - Qc	Val-d'Or
Duchess, VL	136	Alta. - Alb.	
Duck Lake, T	132	Sask. - Sask.	
Duck Lake 7, R	149	B.C. - C.-B.	Kelowna
Duck Lake 76B, R	112	Ont. - Ont.	
Duck Lake No. 463, RM	132	Sask. - Sask.	
Dudswell, M	88	Que. - Qc	
Duff, VL	123	Sask. - Sask.	
Dufferin, PAR	68	N.B. - N.-B.	
Dufferin, RM	115	Man. - Man.	
Dufferin No. 190, RM	124	Sask. - Sask.	
Duhamel, M	95	Que. - Qc	
Duhamel-Ouest, M	98	Que. - Qc	
Dumbarton, PAR	68	N.B. - N.-B.	

See note(s), endnote(s) and abbreviation(s) at the end of the publication. - Voir nota, note(s) de fin de document et abréviation(s) à la fin de la publication.

Index. Geographic Index - Census Subdivisions (Municipalities) in Alphabetical Order, 1996
 Index. Index géographique - Subdivisions de recensement (municipalités) en ordre alphabétique, 1996

Census subdivision Subdivision de recensement	Page (Table 10) Page (Tableau 10)	Province	Census metropolitan area or census agglomeration Région métropolitaine ou agglomération de recensement
Dumfries, PAR	74	N.B. - N.-B.	
Dummer, TP	109	Ont. - Ont.	Peterborough
Duncan, C	150	B.C. - C.-B.	Duncan
Duncan Lake 2, R	147	B.C. - C.-B.	
Duncan's 151A, R	146	Alta. - Alb.	
Dundaik, VL	102	Ont. - Ont.	
Dundas, PAR	70	N.B. - N.-B.	
Dundas, T	103	Ont. - Ont.	Hamilton
Dundee, CT	68	Que. - Qc	
Dundurn, T	129	Sask. - Sask.	Saskatoon
Dundurn No. 314, RM	129	Sask. - Sask.	Saskatoon
Dungannon, TP	103	Ont. - Ont.	
Dunham, V	79	Que. - Qc	
Dunnottar, VL	116	Man. - Man.	
Dunnville, T	103	Ont. - Ont.	
Duntara, COM	61	Nfld. - T.-N.	
Dunwich, TP	101	Ont. - Ont.	
Duparquet, V	75	Que. - Qc	
Dupuy, M	75	Que. - Qc	
Durham, PAR	73	N.B. - N.-B.	
Durham, T	102	Ont. - Ont.	
Durham-Sud, M	81	Que. - Qc	
Dutton, VL	101	Ont. - Ont.	
Duval, VL	129	Sask. - Sask.	
Dymond, TP	113	Ont. - Ont.	Haileybury
Dysart, VL	124	Sask. - Sask.	
Dysart and Others, TP	103	Ont. - Ont.	
Dzitline Lee 9, R	147	B.C. - C.-B.	
- E -			
Eagle Creek No. 376, RM	130	Sask. - Sask.	
Eagle Lake 27, R	104	Ont. - Ont.	
Eagles Lake 165C, R	134	Sask. - Sask.	
Eaglesham, VL	146	Alta. - Alb.	
Ear Falls, TP	104	Ont. - Ont.	
Earl Grey, VL	124	Sask. - Sask.	
East Angus, V	88	Que. - Qc	
East Broughton, M	82	Que. - Qc	
East Farnham, VL	79	Que. - Qc	
East Ferris, TP	108	Ont. - Ont.	North Bay
East Garafraxa, TP	101	Ont. - Ont.	
East Gwillimbury, T	114	Ont. - Ont.	Toronto
East Hants, MD	66	N.S. - N.-E.	
East Hawkesbury, TP	110	Ont. - Ont.	
East Hereford, M	79	Que. - Qc	
East Kootenay, Subd. A, SRD	151	B.C. - C.-B.	
East Kootenay, Subd. B, SRD	151	B.C. - C.-B.	
East Kootenay, Subd. C, SRD	151	B.C. - C.-B.	
East Luther Grand Valley, TP	101	Ont. - Ont.	
East Moberly Lake 169, R	154	B.C. - C.-B.	
East Peace No.131, MD	145	Alta. - Alb.	
East Riverside-Kinghurst, VL	71	N.B. - N.-B.	Saint John
East Saanich 2, R	148	B.C. - C.-B.	Victoria
East St. Paul, RM	116	Man. - Man.	Winnipeg
East Wawanosh, TP	104	Ont. - Ont.	
East Williams, TP	107	Ont. - Ont.	
East York, BOR	113	Ont. - Ont.	Toronto
East Zorra-Tavistock, TP	108	Ont. - Ont.	
Eastend, T	122	Sask. - Sask.	
Eastmain, TR	94	Que. - Qc	
Eastmain, VC	94	Que. - Qc	
Eastman, VL	93	Que. - Qc	
Eastnor, TP	100	Ont. - Ont.	
Eastport, T	61	Nfld. - T.-N.	
Eaton, CT	88	Que. - Qc	
Eatonia, T	126	Sask. - Sask.	
Ebb and Flow 52, R	117	Man. - Man.	
Ebenezer, VL	127	Sask. - Sask.	Yorkton

See note(s), endnote(s) and abbreviation(s) at the end of the publication. - Voir nota, note(s) de fin de document et abréviation(s) à la fin de la publication.

Index. Geographic Index - Census Subdivisions (Municipalities) in Alphabetical Order, 1996

Index. Index géographique - Subdivisions de recensement (municipalités) en ordre alphabétique, 1996

Census subdivision - Subdivision de recensement	Page (Table 10) - Page (Tableau 10)	Province	Census metropolitan area or census agglomeration - Région métropolitaine ou agglomération de recensement
Echo Bay, RV	133	Sask. - Sask.	
Eckville, T	139	Alta. - Alb.	
Edam, VL	134	Sask. - Sask.	
Edberg, VL	140	Alta. - Alb.	
Eden Valley 216, R	138	Alta. - Alb.	
Edenwold, VL	124	Sask. - Sask.	Regina
Edenwold No. 158, RM	124	Sask. - Sask.	Regina
Edgerton, VL	139	Alta. - Alb.	
Edmonton, C	141	Alta. - Alb.	Edmonton
Edmonton Beach, SV	141	Alta. - Alb.	Edmonton
Edmundston, C	71	N.B. - N.-B.	Edmundston
Edson, T	144	Alta. - Alb.	
Edward, RM	115	Man. - Man.	
Edwardsburgh, TP	106	Ont. - Ont.	
Eel Ground 2, R	72	N.B. - N.-B.	
Eel River 3, R	73	N.B. - N.-B.	
Eel River Crossing, VL	73	N.B. - N.-B.	
Egan-Sud, M	85	Que. - Qc	
Eganville, VL	111	Ont. - Ont.	
Egremont, TP	102	Ont. - Ont.	
Ekfrid, TP	107	Ont. - Ont.	
Elak Dase 192A, R	135	Sask. - Sask.	
Elbow, VL	129	Sask. - Sask.	
Elcapo No. 154, RM	123	Sask. - Sask.	
Elderslie, TP	100	Ont. - Ont.	
Eldon, PAR	73	N.B. - N.-B.	
Eldon, TP	114	Ont. - Ont.	
Eldon No. 471, RM	134	Sask. - Sask.	
Elfros, VL	128	Sask. - Sask.	
Elfros No. 307, RM	128	Sask. - Sask.	
Elgin, CT	88	Que. - Qc	
Elgin, PAR	68	N.B. - N.-B.	Moncton
Elhateese 2, R	147	B.C. - C.-B.	
Elizabethtown, TP	106	Ont. - Ont.	Brockville
Elk Point, T	142	Alta. - Alb.	
Elkford, DM	151	B.C. - C.-B.	
Elkhorn, VL	116	Man. - Man.	
Ellice, RM	117	Man. - Man.	
Ellice, TP	109	Ont. - Ont.	
Elliot Lake, C	100	Ont. - Ont.	Elliot Lake
Elliston, T	61	Nfld. - T.-N.	
Elma, TP	109	Ont. - Ont.	
Elmsthorpe No. 100, RM	121	Sask. - Sask.	
Elnora, VL	139	Alta. - Alb.	
Elora, VL	114	Ont. - Ont.	
Elrose, T	126	Sask. - Sask.	
Elstow, VL	129	Sask. - Sask.	Saskatoon
Elton, RM	116	Man. - Man.	Brandon
Elzevir and Grimsthorpe, TP	103	Ont. - Ont.	
Embree, T	62	Nfld. - T.-N.	
Emerald No. 277, RM	128	Sask. - Sask.	
Emerson, T	115	Man. - Man.	
Emily, TP	114	Ont. - Ont.	
Emo, TP	110	Ont. - Ont.	
Empress, VL	137	Alta. - Alb.	
Endeavour, VL	127	Sask. - Sask.	
Enderby, C	154	B.C. - C.-B.	
Enderby 2, R	154	B.C. - C.-B.	
Enfield No. 194, RM	126	Sask. - Sask.	
Englee, T	63	Nfld. - T.-N.	
Englefeld, VL	132	Sask. - Sask.	
Englehart, T	113	Ont. - Ont.	
English Harbour East, COM	58	Nfld. - T.-N.	
English River 21, R	104	Ont. - Ont.	
Enniskillen, TP	105	Ont. - Ont.	
Enniskillen No. 3, RM	120	Sask. - Sask.	
Ennismore, TP	109	Ont. - Ont.	Peterborough
Enterprise, SET	158	N.W.T. - T.N.-O.	

See note(s), endnote(s) and abbreviation(s) at the end of the publication. - Voir nota, note(s) de fin de document et abréviation(s) à la fin de la publication.

Index. Geographic Index - Census Subdivisions (Municipalities) in Alphabetical Order, 1996

Index. Index géographique - Subdivisions de recensement (municipalités) en ordre alphabétique, 1996

Census subdivision Subdivision de recensement	Page (Table 10) - Page (Tableau 10)	Province	Census metropolitan area or census agglomeration - Région métropolitaine ou agglomération de recensement
Enterprise No. 142, RM	126	Sask. - Sask.	
Entrelacs, M	92	Que. - Qc	
Entwistle, VL	141	Alta. - Alb.	Edmonton
Eramosa, TP	114	Ont. - Ont.	Guelph
Erickson, VL	117	Man. - Man.	
Erie Beach, VL	105	Ont. - Ont.	
Erieau, VL	105	Ont. - Ont.	
Eriksdale, RM	118	Man. - Man.	
Erin, TP	114	Ont. - Ont.	
Erin, VL	114	Ont. - Ont.	
Ermieskin 13B, R	141	Alta. - Alb.	
Ernestown, TP	106	Ont. - Ont.	Kingston
Ernfold, VL	126	Sask. - Sask.	
Escuminac, M	77	Que. - Qc	
Eskasoni 3, R	65	N.S. - N.-É.	Cape Breton
Esowista 3, R	147	B.C. - C.-B.	
Espanola, T	112	Ont. - Ont.	
Esprit-Saint, M	96	Que. - Qc	
Esquimalt, DM	148	B.C. - C.-B.	Victoria
Esquimalt, R	148	B.C. - C.-B.	Victoria
Essa, TP	111	Ont. - Ont.	
Essex, T	102	Ont. - Ont.	Windsor
Estérel, V	91	Que. - Qc	
Esterhazy, T	123	Sask. - Sask.	
Estevan, C	120	Sask. - Sask.	Estevan
Estevan No. 5, RM	120	Sask. - Sask.	Estevan
Eston, T	126	Sask. - Sask.	
Ethelbert, RM	117	Man. - Man.	
Ethelbert, VL	117	Man. - Man.	
Etobicoke, C	113	Ont. - Ont.	Toronto
Etter's Beach, RV	129	Sask. - Sask.	
Euchinico Creek 17, R	149	B.C. - C.-B.	Quesnel
Euphemia, TP	105	Ont. - Ont.	
Euphrasia, TP	102	Ont. - Ont.	
Évain, M	97	Que. - Qc	Rouyn-Noranda
Evansburg, VL	144	Alta. - Alb.	
Evanturel, TP	113	Ont. - Ont.	
Evesham, VL	130	Sask. - Sask.	
Excel No. 71, RM	122	Sask. - Sask.	
Excelsior No. 166, RM	126	Sask. - Sask.	
Exeter, T	104	Ont. - Ont.	
Eye Hill No. 382, RM	130	Sask. - Sask.	
Eyebrow, VL	126	Sask. - Sask.	
Eyebrow No. 193, RM	126	Sask. - Sask.	
- F -			
Factory Island 1, R	101	Ont. - Ont.	
Fairford 50, R	118	Man. - Man.	
Fairlight, VL	120	Sask. - Sask.	
Fairvale, VL	71	N.B. - N.-B.	Saint John
Fairview, T	146	Alta. - Alb.	
Fairview No. 136, MD	146	Alta. - Alb.	
Falher, T	146	Alta. - Alb.	
Faraday, TP	103	Ont. - Ont.	
Farnham, V	79	Que. - Qc	
Faro, T	157	Y.T. - Yn	
Fassett, M	95	Que. - Qc	
Fatima, M	90	Que. - Qc	
Fauquier-Strickland, TP	101	Ont. - Ont.	
Fenelon, TP	114	Ont. - Ont.	
Fenelon Falls, VL	114	Ont. - Ont.	
Fenwood, VL	123	Sask. - Sask.	
Fergus, T	114	Ont. - Ont.	
Ferintosh, VL	140	Alta. - Alb.	
Ferland-et-Boilleau, M	87	Que. - Qc	
Ferme-Neuve, P	76	Que. - Qc	
Ferme-Neuve, VL	76	Que. - Qc	
Fermeuse, COM	57	Nfld. - T.-N.	

See note(s), endnote(s) and abbreviation(s) at the end of the publication. - Voir nota, note(s) de fin de document et abréviation(s) à la fin de la publication.

Index. Geographic Index - Census Subdivisions (Municipalities) in Alphabetical Order, 1996
 Index. Index géographique - Subdivisions de recensement (municipalités) en ordre alphabétique, 1996

Census subdivision - Subdivision de recensement	Page (Table 10) - Page (Tableau 10)	Province	Census metropolitan area or census agglomeration - Région métropolitaine ou agglomération de recensement
Fermont, V	98	Que. - Qc	
Fernie, C	151	B.C. - C.-B.	
Ferryland, COM	57	Nfld. - T.-N.	
Fertile Belt No. 183, RM	123	Sask. - Sask.	
Fertile Valley No. 285, RM	130	Sask. - Sask.	
Field, TP	108	Ont. - Ont.	
Fife Lake, VL	122	Sask. - Sask.	
Fillmore, VL	121	Sask. - Sask.	
Fillmore No. 96, RM	121	Sask. - Sask.	
Finch, TP	112	Ont. - Ont.	
Finch, VL	112	Ont. - Ont.	
Findlater, VL	124	Sask. - Sask.	
Fish Creek No. 402, RM	132	Sask. - Sask.	
Fisher, LGD	118	Man. - Man.	
Fisher River 44, R	118	Man. - Man.	
Fisher River 44A, R	118	Man. - Man.	
Fishers Grant 24, R	67	N.S. - N.-É.	New Glasgow
Fishing Lake 89, R	128	Sask. - Sask.	
Five Mile 3, R	156	B.C. - C.-B.	
Flagstaff County No. 29, CM	139	Alta. - Alb.	
Flamborough, T	103	Ont. - Ont.	Hamilton
Flatrock, T	58	Nfld. - T.-N.	St. John's
Flaxcombe, VL	130	Sask. - Sask.	
Fleming, T	123	Sask. - Sask.	
Flesherton, VL	102	Ont. - Ont.	
Flett's Springs No. 429, RM	132	Sask. - Sask.	
Fleur de Lys, T	62	Nfld. - T.-N.	
Fleurimont, V	98	Que. - Qc	Sherbrooke
Flin Flon (Part), C	119	Man. - Man.	
Flin Flon (Part), C	136	Sask. - Sask.	
Florenceville, VL	68	N.B. - N.-B.	
Flower's Cove, T	63	Nfld. - T.-N.	
Flying Post 73, R	101	Ont. - Ont.	
Foam Lake, T	128	Sask. - Sask.	
Foam Lake No. 276, RM	128	Sask. - Sask.	
Fogo, T	62	Nfld. - T.-N.	
Foley, TP	109	Ont. - Ont.	
Fond du Lac 227, R	135	Sask. - Sask.	
Fond du Lac 229, R	135	Sask. - Sask.	
Fond du Lac 231, R	135	Sask. - Sask.	
Fond du Lac 232, R	135	Sask. - Sask.	
Fond du Lac 233, R	135	Sask. - Sask.	
Fontainebleau, M	88	Que. - Qc	
Fontas 1, R	151	B.C. - C.-B.	
Foothills No. 31, MD	138	Alta. - Alb.	
Foremost, VL	136	Alta. - Alb.	
Forest, T	105	Ont. - Ont.	
Forestburg, VL	139	Alta. - Alb.	
Forestville, V	84	Que. - Qc	
Forget, VL	120	Sask. - Sask.	
Fort Albany (Part) 67, R	101	Ont. - Ont.	
Fort Albany (Part) 67, R	104	Ont. - Ont.	
Fort Alexander 3, R	118	Man. - Man.	
Fort Erie, T	107	Ont. - Ont.	St. Catharines - Niagara
Fort Folly 1, R	74	N.B. - N.-B.	Moncton
Fort Frances, T	110	Ont. - Ont.	
Fort George 2, R	152	B.C. - C.-B.	
Fort Good Hope, SET	158	N.W.T. - T.N.-O.	
Fort Hope 64, R	104	Ont. - Ont.	
Fort Liard, HAM	158	N.W.T. - T.N.-O.	
Fort Mackay, S-E	144	Alta. - Alb.	Wood Buffalo
Fort MacLeod, T	137	Alta. - Alb.	
Fort McKay 174, R	144	Alta. - Alb.	Wood Buffalo
Fort McPherson, HAM	158	N.W.T. - T.N.-O.	
Fort Nelson, T	151	B.C. - C.-B.	
Fort Nelson 2, R	151	B.C. - C.-B.	
Fort Nelson-Liard, Subd. A, SRD	151	B.C. - C.-B.	
Fort Providence, HAM	158	N.W.T. - T.N.-O.	

See note(s), endnote(s) and abbreviation(s) at the end of the publication. - Voir nota, note(s) de fin de document et abréviation(s) à la fin de la publication.

Index. Geographic Index - Census Subdivisions (Municipalities) in Alphabetical Order, 1996
 Index. Index géographique - Subdivisions de recensement (municipalités) en ordre alphabétique, 1996

Census subdivision Subdivision de recensement	Page (Table 10) - Page (Tableau 10)	Province	Census metropolitan area or census agglomeration - Région métropolitaine ou agglomération de recensement
Fort Qu'Appelle, T	124	Sask. - Sask.	
Fort Resolution, SET	158	N.W.T. - T.N.-O.	
Fort Rupert 1, R	153	B.C. - C.-B.	
Fort San, RV	124	Sask. - Sask.	
Fort Saskatchewan, C	141	Alta. - Alb.	Edmonton
Fort Severn 89, R	104	Ont. - Ont.	
Fort Simpson, VL	158	N.W.T. - T.N.-O.	
Fort Smith, T	158	N.W.T. - T.N.-O.	
Fort Smith, Unorganized, UNO	158	N.W.T. - T.N.-O.	
Fort St. James, DM	147	B.C. - C.-B.	
Fort St. John, C	154	B.C. - C.-B.	Fort St. John
Fort Ware 1, R	154	B.C. - C.-B.	
Fort William 52, R	112	Ont. - Ont.	Thunder Bay
Fort-Coulonge, VL	96	Que. - Qc	
Fort-Rupert, VC	94	Que. - Qc	
Forteau, COM	63	Nfld. - T.-N.	
Forterville, VL	78	Que. - Qc	
Fortune, T	58	Nfld. - T.-N.	
Forty Mile County No. 8, CM	136	Alta. - Alb.	
Fossambault-sur-le-Lac, V	84	Que. - Qc	Québec
Fosston, VL	131	Sask. - Sask.	
Fountain 1, R	155	B.C. - C.-B.	
Fountain 3, R	155	B.C. - C.-B.	
Fountain 10, R	155	B.C. - C.-B.	
Fountain 11, R	155	B.C. - C.-B.	
Fountain 12, R	155	B.C. - C.-B.	
Fountain Creek 8, R	155	B.C. - C.-B.	
Four Portages 157C, R	135	Sask. - Sask.	
Fox Cove-Mortier, T	58	Nfld. - T.-N.	
Fox Creek, T	146	Alta. - Alb.	
Fox Harbour, COM	58	Nfld. - T.-N.	
Fox Lake 162, R	145	Alta. - Alb.	
Fox Lake 2, R	120	Man. - Man.	
Fox Valley, VL	126	Sask. - Sask.	
Fox Valley No. 171, RM	126	Sask. - Sask.	
Francis, T	124	Sask. - Sask.	
Francis No. 127, RM	124	Sask. - Sask.	
Francois Lake 7, R	147	B.C. - C.-B.	
Frankford, VL	103	Ont. - Ont.	Belleville
Franklin, M	88	Que. - Qc	
Franklin, RM	115	Man. - Man.	
Franks 10, R	151	B.C. - C.-B.	
Franquelin, M	91	Que. - Qc	Baie-Comeau
Fraser Lake, VL	147	B.C. - C.-B.	
Fraser Valley, Subd. A, SRD	151	B.C. - C.-B.	
Fraser Valley, Subd. B, SRD	151	B.C. - C.-B.	Chilliwack
Fraser Valley, Subd. C, SRD	151	B.C. - C.-B.	
Fraser Valley, Subd. D, SRD	151	B.C. - C.-B.	Abbotsford
Fraser Valley, Subd. E, SRD	151	B.C. - C.-B.	
Fraser-Fort George, Subd. A, SRD	152	B.C. - C.-B.	
Fraser-Fort George, Subd. B, SRD	152	B.C. - C.-B.	
Fredericton, C	74	N.B. - N.-B.	Fredericton
Fredericton Junction, VL	73	N.B. - N.-B.	
Freeman 150B, R	145	Alta. - Alb.	
Frelighsburg, M	79	Que. - Qc	
French River 13, R	109	Ont. - Ont.	
Frenchman Butte No. 501, RM	134	Sask. - Sask.	
Frenchman's Cove, COM	58	Nfld. - T.-N.	
Frobisher, VL	120	Sask. - Sask.	
Front of Escott, TP	106	Ont. - Ont.	
Front of Leeds and Lansdowne, TP	106	Ont. - Ont.	
Front of Yonge, TP	106	Ont. - Ont.	Brockville
Frontenac, M	87	Que. - Qc	
Frontier, VL	122	Sask. - Sask.	
Frontier No. 19, RM	122	Sask. - Sask.	
Fruitvale, VL	153	B.C. - C.-B.	
Fugèreville, M	98	Que. - Qc	
Fullarton, TP	109	Ont. - Ont.	

See note(s), endnote(s) and abbreviation(s) at the end of the publication. - Voir nota, note(s) de fin de document et abréviation(s) à la fin de la publication.

Index. Geographic Index - Census Subdivisions (Municipalities) in Alphabetical Order, 1996
 Index. Index géographique - Subdivisions de recensement (municipalités) en ordre alphabétique, 1996.

Census subdivision - Subdivision de recensement	Page (Table 10) - Page (Tableau 10)	Province	Census metropolitan area or census agglomeration - Région métropolitaine ou agglomération de recensement
- G -			
Gadsby, VL	139	Alta. - Alb.	
Gagetown, PAR	72	N.B. - N.-B.	
Gagetown, VL	72	N.B. - N.-B.	
Gainsborough, VL	120	Sask. - Sask.	
Galahad, VL	139	Alta. - Alb.	
Galiano Island 9, R	148	B.C. - C.-B.	
Gallants, COM	60	Nfld. - T.-N.	
Gallichan, M	75	Que. - Qc	
Gallix, M	98	Que. - Qc	
Galway and Cavendish, TP	109	Ont. - Ont.	
Gambler 63, R	117	Man. - Man.	
Gambo, T	61	Nfld. - T.-N.	
Gananoque, T	106	Ont. - Ont.	
Gander, T	60	Nfld. - T.-N.	Gander
Garden 2, R	149	B.C. - C.-B.	
Garden 2A, R	149	B.C. - C.-B.	
Garden River 14, R	100	Ont. - Ont.	Sault Ste. Marie
Garden River No. 490, RM	132	Sask. - Sask.	
Garnish, T	58	Nfld. - T.-N.	
Garry No. 245, RM	127	Sask. - Sask.	
Garson, VL	116	Man. - Man.	
Garthby, CT	82	Que. - Qc	
Gaskiers-Point la Haye, COM	58	Nfld. - T.-N.	
Gaspé, V	83	Que. - Qc	
Gatineau, V	80	Que. - Qc	Ottawa - Hull
Gaultois, T	59	Nfld. - T.-N.	
Gauthier, ID	113	Ont. - Ont.	
Gayhurst-Partie-Sud-Est, CT	87	Que. - Qc	
Georgetown, T	63	P.E.I. - Î.-P.-É.	
Georgian Bay, TP	107	Ont. - Ont.	
Georgina, T	114	Ont. - Ont.	Toronto
Georgina Island 33, R	114	Ont. - Ont.	Toronto
Gerald, VL	123	Sask. - Sask.	
Geraldton, T	112	Ont. - Ont.	
Gesgapegiag 2, R	77	Que. - Qc	
Ghost Lake, SV	144	Alta. - Alb.	
Gibbons, T	141	Alta. - Alb.	Edmonton
Gibsons, T	156	B.C. - C.-B.	
Gilbert Plains, RM	117	Man. - Man.	
Gilbert Plains, VL	117	Man. - Man.	
Gillam, LGD	120	Man. - Man.	
Gillam, S-E	120	Man. - Man.	
Gillams, COM	60	Nfld. - T.-N.	
Gillies, TP	112	Ont. - Ont.	Thunder Bay
Gimli, RM	118	Man. - Man.	
Gimli, T	118	Man. - Man.	
Ginoogaming First Nation, R	112	Ont. - Ont.	
Girardville, M	91	Que. - Qc	
Girouxville, VL	146	Alta. - Alb.	
Girvin, VL	129	Sask. - Sask.	
Gitanmaax 1, R	153	B.C. - C.-B.	
Gitanyow 1, R	153	B.C. - C.-B.	
Gitsegukla 1, R	153	B.C. - C.-B.	
Gitwangak 1, R	153	B.C. - C.-B.	
Gitwinksihkw 7, R	153	B.C. - C.-B.	
Gitzault 24, R	153	B.C. - C.-B.	
Gjoa Haven, HAM	159	N.W.T. - T.N.-O.	
Glackmeyer, TP	101	Ont. - Ont.	
Gladmar, VL	121	Sask. - Sask.	
Gladstone, PAR	73	N.B. - N.-B.	
Gladstone, T	116	Man. - Man.	
Glamorgan, TP	103	Ont. - Ont.	
Glanbrook, TP	103	Ont. - Ont.	Hamilton
Glaslyn, VL	134	Sask. - Sask.	
Gleichen, T	138	Alta. - Alb.	
Glen Bain No. 105, RM	122	Sask. - Sask.	

See note(s), endnote(s) and abbreviation(s) at the end of the publication. - Voir nota, note(s) de fin de document et abréviation(s) à la fin de la publication.

Index. Geographic Index - Census Subdivisions (Municipalities) in Alphabetical Order, 1996
 Index. Index géographique - Subdivisions de recensement (municipalités) en ordre alphabétique, 1996

Census subdivision Subdivision de recensement	Page (Table 10) Page (Tableau 10)	Province	Census metropolitan area or census agglomeration Région métropolitaine ou agglomération de recensement
Glen Ewen, VL	120	Sask. - Sask.	
Glen Harbour, RV	124	Sask. - Sask.	
Glen McPherson No. 46, RM	122	Sask. - Sask.	
Glen-Gla-Ouch 5, R	153	B.C. - C.-B.	
Glenavon, VL	123	Sask. - Sask.	
Glenboro, VL	116	Man. - Man.	
Glenburnie-Birchy Head-Shoal Brook, COM	63	Nfld. - T.-N.	
Glencoe, VL	107	Ont. - Ont.	
Glendon, VL	142	Alta. - Alb.	Grand Centre
Glenelg, PAR	72	N.B. - N.-B.	
Glenelg, TP	102	Ont. - Ont.	
Glenella, RM	116	Man. - Man.	
Glenside, VL	129	Sask. - Sask.	
Glenside No. 377, RM	130	Sask. - Sask.	
Glentworth, VL	122	Sask. - Sask.	
Glenwood, RM	116	Man. - Man.	
Glenwood, T	60	Nfld. - T.-N.	Gander
Glenwood, VL	137	Alta. - Alb.	
Glidden, VL	126	Sask. - Sask.	
Gloucester, C	108	Ont. - Ont.	Ottawa - Hull
Glovertown, T	61	Nfld. - T.-N.	
God's Lake 23, R	119	Man. - Man.	
God's River 86A, R	119	Man. - Man.	
Godbout, VL	91	Que. - Qc	
Goderich, T	104	Ont. - Ont.	
Goderich, TP	104	Ont. - Ont.	
Godmanchester, CT	88	Que. - Qc	
Gold River, VL	150	B.C. - C.-B.	
Gold River 21, R	67	N.S. - N.-É.	
Golden, T	149	B.C. - C.-B.	
Golden, TP	104	Ont. - Ont.	
Golden Days, SV	141	Alta. - Alb.	Edmonton
Golden Lake 39, R	111	Ont. - Ont.	
Golden Prairie, VL	126	Sask. - Sask.	
Golden West No. 95, RM	120	Sask. - Sask.	
Gondola Point, VL	71	N.B. - N.-B.	Saint John
Good Hope Lake, S-E	156	B.C. - C.-B.	
Good Lake No. 274, RM	127	Sask. - Sask.	
Goodeve, VL	123	Sask. - Sask.	
Goodsoil, VL	134	Sask. - Sask.	
Goodwater, VL	121	Sask. - Sask.	
Goose Cove East, COM	63	Nfld. - T.-N.	
Gordon, PAR	74	N.B. - N.-B.	
Gordon, TP	107	Ont. - Ont.	
Gordon 86, R	128	Sask. - Sask.	
Gordon River 2, R	148	B.C. - C.-B.	
Gore, CT	76	Que. - Qc	Montréal
Gore Bay, T	107	Ont. - Ont.	
Gosfield North, TP	102	Ont. - Ont.	
Gosfield South, TP	102	Ont. - Ont.	Leamington
Goulais Bay 15A, R	100	Ont. - Ont.	
Goulbourn, TP	108	Ont. - Ont.	Ottawa - Hull
Govan, T	129	Sask. - Sask.	
Gracefield, VL	85	Que. - Qc	
Grahamdale, LGD	118	Man. - Man.	
Granby, CT	84	Que. - Qc	Granby
Granby, V	84	Que. - Qc	Granby
Grand Bank, T	58	Nfld. - T.-N.	
Grand Bay, T	71	N.B. - N.-B.	Saint John
Grand Bend, VL	105	Ont. - Ont.	
Grand Centre, T	142	Alta. - Alb.	Grand Centre
Grand Coulee, VL	124	Sask. - Sask.	Regina
Grand Falls, PAR	74	N.B. - N.-B.	
Grand Falls (Grand-Sault), T	74	N.B. - N.-B.	
Grand Falls-Windsor, T	60	Nfld. - T.-N.	Grand Falls-Windsor
Grand Forks, C	153	B.C. - C.-B.	
Grand le Pierre, COM	59	Nfld. - T.-N.	
Grand Manan, PAR	68	N.B. - N.-B.	
Grand Manan, VL	69	N.B. - N.-B.	

See note(s), endnote(s) and abbreviation(s) at the end of the publication. - Voir nota, note(s) de fin de document et abréviation(s) à la fin de la publication.

Index. Geographic Index – Census Subdivisions (Municipalities) in Alphabetical Order, 1996
Index. Index géographique – Subdivisions de recensement (municipalités) en ordre alphabétique, 1996

Census subdivision Subdivision de recensement	Page (Table 10) - Page (Tableau 10)	Province	Census metropolitan area or census agglomeration Région métropolitaine ou agglomération de recensement
Grand Rapids, LGD	119	Man. - Man.	
Grand Rapids 33, R	119	Man. - Man.	
Grand-Calumet, CT	96	Que. - Qc	
Grand-Lac-Touradi, UNO	96	Que. - Qc	
Grand-Lac-Victoria, S-E	99	Que. - Qc	
Grand-Mère, V	86	Que. - Qc	Shawinigan
Grand-Métis, M	84	Que. - Qc	
Grand-Remous, CT	85	Que. - Qc	
Grand-Saint-Esprit, M	94	Que. - Qc	
Grande Cache, T	146	Alta. - Alb.	
Grande Prairie, C	146	Alta. - Alb.	Grande Prairie
Grande Prairie County No. 1, CM	146	Alta. - Alb.	
Grande-Anse, VL	69	N.B. - N.-B.	
Grande-Cascapédia, M	78	Que. - Qc	
Grande-Entrée, M	90	Que. - Qc	
Grande-Île, M	78	Que. - Qc	Salaberry-de-Valleyfield
Grande-Rivière, V	95	Que. - Qc	
Grande-Vallée, P	83	Que. - Qc	
Grandes-Bergeronnes, VL	84	Que. - Qc	
Grandes-Piles, VL	93	Que. - Qc	
Grandmother's Bay 219, R	135	Sask. - Sask.	
Grandview, RM	117	Man. - Man.	
Grandview, SV	141	Alta. - Alb.	
Grandview, T	117	Man. - Man.	
Grandview Beach, RV	124	Sask. - Sask.	
Grandview No. 349, RM	130	Sask. - Sask.	
Grantisle, VL	147	B.C. - C.-B.	
Grant No. 372, RM	132	Sask. - Sask.	
Granum, T	137	Alta. - Alb.	
Granville Lake, S-E	120	Man. - Man.	
Grass Lake No. 381, RM	130	Sask. - Sask.	
Grassy Creek No. 78, RM	122	Sask. - Sask.	
Grassy Lake, VL	136	Alta. - Alb.	
Grattan, TP	111	Ont. - Ont.	
Gravelbourg, T	122	Sask. - Sask.	
Gravelbourg No. 104, RM	122	Sask. - Sask.	
Gravenhurst, T	107	Ont. - Ont.	
Grayson, VL	123	Sask. - Sask.	
Grayson No. 184, RM	123	Sask. - Sask.	
Great Bend No. 405, RM	133	Sask. - Sask.	
Great Harbour Deep, COM	63	Nfld. - T.-N.	
Greater Vancouver, Subd. A, SRD	152	B.C. - C.-B.	Vancouver
Green Lake, NV	135	Sask. - Sask.	
Greenfield Park, V	79	Que. - Qc	Montréal
Greenock, TP	100	Ont. - Ont.	
Greenspond, T	61	Nfld. - T.-N.	
Greenview No. 16, MD	146	Alta. - Alb.	
Greenwich, PAR	71	N.B. - N.-B.	Saint John
Greenwood, C	153	B.C. - C.-B.	
Grégoire Lake 176, R	144	Alta. - Alb.	Wood Buffalo
Grégoire Lake 176A, R	144	Alta. - Alb.	Wood Buffalo
Greig Lake, RV	134	Sask. - Sask.	
Grenfell, T	123	Sask. - Sask.	
Grenville, CT	76	Que. - Qc	
Grenville, VL	76	Que. - Qc	Hawkesbury
Gretna, VL	115	Man. - Man.	
Grey, RM	116	Man. - Man.	
Grey, TP	104	Ont. - Ont.	
Griffin No. 66, RM	121	Sask. - Sask.	
Griffith and Matawatchan, TP	111	Ont. - Ont.	
Grimmer, PAR	73	N.B. - N.-B.	
Grimby, T	107	Ont. - Ont.	Hamilton
Grimshaw, T	146	Alta. - Alb.	
Grise Fiord, HAM	158	N.W.T. - T.N.-O.	
Grizzly Bear's Head 110 and Lean Man 111, R	130	Sask. - Sask.	
Gronlines, M	96	Que. - Qc	
Gros Cap 49, R	100	Ont. - Ont.	
Gros-Mécatina, M	93	Que. - Qc	

See note(s), endnote(s) and abbreviation(s) at the end of the publication. – Voir nota, note(s) de fin de document et abréviation(s) à la fin de la publication.

Index. Geographic Index - Census Subdivisions (Municipalities) in Alphabetical Order, 1996
 Index. Index géographique - Subdivisions de recensement (municipalités) en ordre alphabétique, 1996

Census subdivision - Subdivision de recensement	Page (Table 10) - Page (Tableau 10)	Province	Census metropolitan area or census agglomeration - Région métropolitaine ou agglomération de recensement
Grosse-Île, M	90	Que. - Qc	
Grosses-Roches, M	92	Que. - Qc	
Grouard 230, R	145	Alta. - Alb.	
Guelph, C	114	Ont. - Ont.	Guelph
Guelph, TP	114	Ont. - Ont.	Guelph
Guérin, CT	98	Que. - Qc	
Guernsey, VL	129	Sask. - Sask.	
Gull Lake, SV	139	Alta. - Alb.	
Gull Lake, T	126	Sask. - Sask.	
Gull Lake No. 139, RM	126	Sask. - Sask.	
Gull River 55, R	112	Ont. - Ont.	
Guysborough, MD	66	N.S. - N.-É.	
Gwayasdums 1, R	153	B.C. - C.-B.	
- H -			
Hafford, T	133	Sask. - Sask.	
Hagar, TP	112	Ont. - Ont.	
Hagarty and Richards, TP	111	Ont. - Ont.	
Hagerman, TP	109	Ont. - Ont.	
Hague, T	132	Sask. - Sask.	
Hagwilget 1, R	153	B.C. - C.-B.	
Halleybury, T	113	Ont. - Ont.	Halleybury
Haines Junction, VL	157	Y.T. - Yn	
Hairy Hill, VL	140	Alta. - Alb.	
Halalt 2, R	150	B.C. - C.-B.	Duncan
Halbrite, VL	121	Sask. - Sask.	
Halcro 150C, R	145	Alta. - Alb.	
Haldimand, T	103	Ont. - Ont.	
Haldimand, TP	108	Ont. - Ont.	
Half Moon Bay, SV	139	Alta. - Alb.	
Halfway River 168, R	154	B.C. - C.-B.	
Halhalaeden 14, R	156	B.C. - C.-B.	
Halhalaeden 14A, R	156	B.C. - C.-B.	
Halifax, C	66	N.S. - N.-É.	Halifax
Halifax, Subd. A, SCM	66	N.S. - N.-É.	Halifax
Halifax, Subd. B, SCM	66	N.S. - N.-É.	Halifax
Halifax, Subd. C, SCM	66	N.S. - N.-É.	Halifax
Halifax, Subd. D, SCM	66	N.S. - N.-É.	Halifax
Halifax, Subd. E, SCM	66	N.S. - N.-É.	Halifax
Halifax, Subd. F, SCM	66	N.S. - N.-É.	
Halifax, Subd. G, SCM	66	N.S. - N.-É.	
Halifax, Subd. H, SCM	66	N.S. - N.-É.	
Halifax-Nord, CT	83	Que. - Qc	
Halkirk, VL	139	Alta. - Alb.	
Hall Beach, HAM	158	N.W.T. - T.N.-O.	
Hallowell, TP	110	Ont. - Ont.	
Halton Hills, T	103	Ont. - Ont.	Toronto
Ham-Nord, CT	76	Que. - Qc	
Hamilton, C	103	Ont. - Ont.	Hamilton
Hamilton, TP	108	Ont. - Ont.	
Hamilton Creek 2, R	156	B.C. - C.-B.	
Hamilton Creek 7, R	156	B.C. - C.-B.	
Hamfota, RM	117	Man. - Man.	
Hamfota, VL	117	Man. - Man.	
Hammond, PAR	71	N.B. - N.-B.	
Hampden, COM	60	Nfld. - T.-N.	
Hampden, CT	88	Que. - Qc	
Hampstead, PAR	72	N.B. - N.-B.	
Hampstead, V	80	Que. - Qc	Montréal
Hampton, PAR	71	N.B. - N.-B.	Saint John
Hampton, T	71	N.B. - N.-B.	Saint John
Handel, VL	130	Sask. - Sask.	
Hanley, T	129	Sask. - Sask.	
Hanna, T	137	Alta. - Alb.	
Hanover, RM	115	Man. - Man.	
Hanover, T	102	Ont. - Ont.	
Hant's Harbour, T	58	Nfld. - T.-N.	

See note(s), endnote(s) and abbreviation(s) at the end of the publication. - Voir nota, note(s) de fin de document et abréviation(s) à la fin de la publication.

Index. Geographic Index - Census Subdivisions (Municipalities) in Alphabetical Order, 1996

Index. Index géographique - Subdivisions de recensement (municipalités) en ordre alphabétique, 1996

Census subdivision - Subdivision de recensement	Page (Table 10) - Page (Tableau 10)	Province	Census metropolitan area or census agglomeration - Région métropolitaine ou agglomération de recensement
Hantsport, T	66	N.S. - N.-É.	
Happy Adventure, COM	61	Nfld. - T.-N.	
Happy Valley No. 10, RM	121	Sask. - Sask.	
Happy Valley-Goose Bay, T	63	Nfld. - T.-N.	
Happyland No. 231, RM	126	Sask. - Sask.	
Harbour Breton, T	59	Nfld. - T.-N.	
Harbour Grace, T	58	Nfld. - T.-N.	
Harbour Main-Chapel Cove-Lakeview, T	58	Nfld. - T.-N.	
Harcourt, PAR	70	N.B. - N.-B.	
Hardisty, T	139	Alta. - Alb.	
Hardwicke, PAR	72	N.B. - N.-B.	
Hardy, VL	121	Sask. - Sask.	
Hare Bay, T	61	Nfld. - T.-N.	
Harley, TP	113	Ont. - Ont.	
Harrington, CT	76	Que. - Qc	
Harris, TP	113	Ont. - Ont.	Haileybury
Harris, VL	130	Sask. - Sask.	
Harris 3, R	154	B.C. - C.-B.	
Harris No. 316, RM	130	Sask. - Sask.	
Harrison, RM	117	Man. - Man.	
Harrison Hot Springs, VL	151	B.C. - C.-B.	
Harriston, T	114	Ont. - Ont.	
Harrow, T	102	Ont. - Ont.	
Hart Butte No. 11, RM	122	Sask. - Sask.	
Hartland, T	68	N.B. - N.-B.	
Hartney, T	115	Man. - Man.	
Harvey, PAR	68	N.B. - N.-B.	
Harvey, TP	109	Ont. - Ont.	
Harvey, VL	74	N.B. - N.-B.	
Harwich, TP	105	Ont. - Ont.	
Harwood Island 2, R	155	B.C. - C.-B.	Powell River
Hastings, VL	108	Ont. - Ont.	
Hatley, CT	93	Que. - Qc	Sherbrooke
Hatley, M	93	Que. - Qc	
Havelock, CT	88	Que. - Qc	
Havelock, PAR	71	N.B. - N.-B.	
Havelock, VL	110	Ont. - Ont.	
Havre-aux-Maisons, M	90	Que. - Qc	
Havre-Saint-Pierre, M	93	Que. - Qc	
Hawarden, VL	129	Sask. - Sask.	
Hawke's Bay, T	63	Nfld. - T.-N.	
Hawkesbury, T	110	Ont. - Ont.	Hawkesbury
Hay, TP	104	Ont. - Ont.	
Hay Lake 209, R	145	Alta. - Alb.	
Hay Lakes, VL	140	Alta. - Alb.	
Hay River, T	158	N.W.T. - T.N.-O.	
Hay River Dene 1, R	158	N.W.T. - T.N.-O.	
Hazel Dell No. 335, RM	127	Sask. - Sask.	
Hazelton, VL	153	B.C. - C.-B.	
Hazelwood No. 94, RM	120	Sask. - Sask.	
Hazenmore, VL	122	Sask. - Sask.	
Hazlet, VL	126	Sask. - Sask.	
Head, Clara and Maria, TP	111	Ont. - Ont.	
Headingley, RM	116	Man. - Man.	Winnipeg
Hearst, T	101	Ont. - Ont.	
Heart Lake 167, R	142	Alta. - Alb.	Grand Centre
Heart's Content, T	58	Nfld. - T.-N.	
Heart's Delight-Islington, T	58	Nfld. - T.-N.	
Heart's Desire, T	58	Nfld. - T.-N.	
Heart's Hill No. 352, RM	130	Sask. - Sask.	
Hébertville, M	86	Que. - Qc	
Hébertville-Station, VL	86	Que. - Qc	
Heisler, VL	139	Alta. - Alb.	
Hemmingford, CT	90	Que. - Qc	
Hemmingford, VL	90	Que. - Qc	
Henryville, M	87	Que. - Qc	
Henryville, VL	88	Que. - Qc	
Hensall, VL	104	Ont. - Ont.	

See note(s), endnote(s) and abbreviation(s) at the end of the publication. - Voir nota, note(s) de fin de document et abréviation(s) à la fin de la publication.

Index. Geographic Index - Census Subdivisions (Municipalities) in Alphabetical Order, 1996
 Index. Index géographique - Subdivisions de recensement (municipalités) en ordre alphabétique, 1996

Census subdivision - Subdivision de recensement	Page (Table 10) - Page (Tableau 10)	Province	Census metropolitan area or census agglomeration - Région métropolitaine ou agglomération de recensement
Henvey Inlet 2, R	109	Ont. - Ont.	
Hepburn, VL	132	Sask. - Sask.	
Hepworth, VL	100	Ont. - Ont.	
Herbert, T	126	Sask. - Sask.	
Hermitage, COM	59	Nfld. - T.-N.	
Hérouxville, P	93	Que. - Qc	
Herschel, TP	103	Ont. - Ont.	
Herschel, VL	130	Sask. - Sask.	
Hesquiat 1, R	147	B.C. - C.-B.	
Heward, VL	120	Sask. - Sask.	
Hiawatha First Nation 36, R	110	Ont. - Ont.	Peterborough
Hibbert, TP	109	Ont. - Ont.	
High Bar 1, R	156	B.C. - C.-B.	
High Level, T	145	Alta. - Alb.	
High Prairie, T	145	Alta. - Alb.	
High River, T	138	Alta. - Alb.	
Highgate, VL	105	Ont. - Ont.	
Highlands, DM	148	B.C. - C.-B.	Victoria
Highrock 199, R	120	Man. - Man.	
Hilliard, TP	113	Ont. - Ont.	
Hillier, TP	110	Ont. - Ont.	
Hillsborough, PAR	68	N.B. - N.-B.	Moncton
Hillsborough, VL	68	N.B. - N.-B.	Moncton
Hillsborough No. 132, RM	126	Sask. - Sask.	
Hillsburg, RM	117	Man. - Man.	
Hillsdale No. 440, RM	130	Sask. - Sask.	
Hillspring, VL	137	Alta. - Alb.	
Hilton, TP	100	Ont. - Ont.	
Hilton Beach, VL	100	Ont. - Ont.	
Hinchinbrooke, CT	88	Que. - Qc	
Hinchinbrooke, TP	102	Ont. - Ont.	
Hines Creek, VL	145	Alta. - Alb.	
Hinton, T	144	Alta. - Alb.	
Hodgeville, VL	126	Sask. - Sask.	
Holachten 8, R	151	B.C. - C.-B.	
Holden, VL	140	Alta. - Alb.	
Holdfast, VL	124	Sask. - Sask.	
Hole or Hollow Water 10, R	118	Man. - Man.	
Holland, TP	102	Ont. - Ont.	
Holman, HAM	159	N.W.T. - T.N.-O.	
Holyrood, T	58	Nfld. - T.-N.	
Honfleur, M	78	Que. - Qc	
Hoodoo No. 401, RM	132	Sask. - Sask.	
Hope, CT	78	Que. - Qc	
Hope, DM	151	B.C. - C.-B.	
Hope, TP	108	Ont. - Ont.	
Hope Island 1, R	154	B.C. - C.-B.	
Hope Town, M	78	Que. - Qc	
Hopedale, COM	63	Nfld. - T.-N.	
Hopetown 10A, R	154	B.C. - C.-B.	
Hopewell, PAR	68	N.B. - N.-B.	
Hornepayne, TP	100	Ont. - Ont.	
Horse Lakes 152B, R	146	Alta. - Alb.	
Horseshoe Bay, SV	142	Alta. - Alb.	
Horton, TP	111	Ont. - Ont.	
Horton 35, R	67	N.S. - N.-É.	
Houpsitas 6, R	150	B.C. - C.-B.	
Houston, DM	147	B.C. - C.-B.	
Howard, TP	105	Ont. - Ont.	
Howe Island, TP	102	Ont. - Ont.	Kingston
Howick, TP	104	Ont. - Ont.	
Howick, VL	88	Que. - Qc	
Howland, TP	107	Ont. - Ont.	
Howley, T	60	Nfld. - T.-N.	
Hubbard, VL	128	Sask. - Sask.	
Huberdeau, M	90	Que. - Qc	
Hudson, TP	113	Ont. - Ont.	Halifax
Hudson, V	99	Que. - Qc	Montréal
Hudson Bay, T	131	Sask. - Sask.	

See note(s), endnote(s) and abbreviation(s) at the end of the publication. - Voir nota, note(s) de fin de document et abréviation(s) à la fin de la publication.

Index. Geographic Index - Census Subdivisions (Municipalities) in Alphabetical Order, 1996
 Index. Index géographique - Subdivisions de recensement (municipalités) en ordre alphabétique, 1996

Census subdivision Subdivision de recensement	Page (Table 10) Page (Tableau 10)	Province	Census metropolitan area or census agglomeration Région métropolitaine ou agglomération de recensement
Hudson Bay No. 394, RM	131	Sask. - Sask.	
Hudson's Hope, DM	154	B.C. - C.-B.	
Hughenden, VL	139	Alta. - Alb.	
Hughes Brook, COM	60	Nfld. - T.-N.	
Hull, V	80	Que. - Qc	Ottawa - Hull
Hullett, TP	104	Ont. - Ont.	
Humber Arm South, T	60	Nfld. - T.-N.	Corner Brook
Humboldt, T	132	Sask. - Sask.	
Humboldt No. 370, RM	132	Sask. - Sask.	
Humphrey, TP	109	Ont. - Ont.	
Hungerford, TP	103	Ont. - Ont.	
Hunter River, COM	64	P.E.I. - Î.-P.-É.	
Hunter's Point, S-E	98	Que. - Qc	
Huntingdon, TP	103	Ont. - Ont.	
Huntingdon, V	88	Que. - Qc	
Huntsville, T	107	Ont. - Ont.	
Huron, TP	100	Ont. - Ont.	
Huron No. 223, RM	126	Sask. - Sask.	
Huskisson, PAR	70	N.B. - N.-B.	
Hussar, VL	138	Alta. - Alb.	
Hustalen 1, R	150	B.C. - C.-B.	
Hyas, VL	127	Sask. - Sask.	
Hythe, VL	146	Alta. - Alb.	
- I -			
Iberville, V	88	Que. - Qc	Saint-Jean-sur-Richelieu
Ibex Valley, HAM	157	Y.T. - Yn	Whitehorse
Igloodik, HAM	158	N.W.T. - T.N.-O.	
Ignace, TP	104	Ont. - Ont.	
Île-à-la-Crosse, NV	135	Sask. - Sask.	
Île-à-la-Crosse 192E, R	135	Sask. - Sask.	
Ilford, S-E	119	Man. - Man.	
Imperial, T	129	Sask. - Sask.	
Improvement District No. 4, ID	137	Alta. - Alb.	
Improvement District No. 5, ID	144	Alta. - Alb.	
Improvement District No. 9, ID	144	Alta. - Alb.	
Improvement District No. 12, ID	144	Alta. - Alb.	
Improvement District No. 13, ID	140	Alta. - Alb.	
Improvement District No. 24, ID	144	Alta. - Alb.	
Improvement District No. 25, ID	144	Alta. - Alb.	
Indian Bay, COM	61	Nfld. - T.-N.	
Indian Brook 14, R	66	N.S. - N.-É.	
Indian Head, T	124	Sask. - Sask.	
Indian Head No. 156, RM	124	Sask. - Sask.	
Indian Island 28, R	70	N.B. - N.-B.	
Ingenika Point, S-E	155	B.C. - C.-B.	
Ingersoll, T	108	Ont. - Ont.	
Inkantsaph 6, R	151	B.C. - C.-B.	
Inkerman, PAR	69	N.B. - N.-B.	
Inkluckcheen 21, R	156	B.C. - C.-B.	
Inklyuhkinatko 2, R	156	B.C. - C.-B.	
Innisfail, T	139	Alta. - Alb.	
Innisfil, T	111	Ont. - Ont.	Barrie
Innisfree, VL	140	Alta. - Alb.	
Insinger, VL	127	Sask. - Sask.	
Insinger No. 275, RM	127	Sask. - Sask.	
Inukjuak, VN	94	Que. - Qc	
Inukjuak, TI	94	Que. - Qc	
Inuvik, T	158	N.W.T. - T.N.-O.	
Inuvik, Unorganized, UNO	158	N.W.T. - T.N.-O.	
Invergordon No. 430, RM	132	Sask. - Sask.	
Invermay, VL	127	Sask. - Sask.	
Invermay No. 305, RM	127	Sask. - Sask.	
Invermere, DM	151	B.C. - C.-B.	
Inverness, CT	83	Que. - Qc	
Inverness, VL	83	Que. - Qc	
Inverness, Subd. A, SCM	67	N.S. - N.-É.	

See note(s), endnote(s) and abbreviation(s) at the end of the publication. - Voir nota, note(s) de fin de document et abréviation(s) à la fin de la publication.

Index. Geographic Index - Census Subdivisions (Municipalities) in Alphabetical Order, 1996

Index. Index géographique - Subdivisions de recensement (municipalités) en ordre alphabétique, 1996

Census subdivision - Subdivision de recensement	Page (Table 10) - Page (Tableau 10)	Province	Census metropolitan area or census agglomeration - Région métropolitaine ou agglomération de recensement
Inverness, Subd. B, SCM	67	N.S. - N.-É.	
Inverness, Subd. C, SCM	67	N.S. - N.-É.	
Iqaluit, T	158	N.W.T. - T.N.-O.	
Irishtown-Summerside, T	60	Nfld. - T.-N.	Corner Brook
Irlande, M	82	Que. - Qc	
Irma, VL	139	Alta. - Alb.	
Iron Bridge, VL	100	Ont. - Ont.	
Iroquois, VL	112	Ont. - Ont.	
Iroquois Falls, T	101	Ont. - Ont.	
Irricana, VL	138	Alta. - Alb.	Calgary
Irvine, T	136	Alta. - Alb.	Medicine Hat
Isaac 8, R	147	B.C. - C.-B.	
Isidore's Ranch 4, R	151	B.C. - C.-B.	
Iskut 6, R	153	B.C. - C.-B.	
Island Lake, SV	143	Alta. - Alb.	
Island Lake 22, R	119	Man. - Man.	
Island Lake 22A, R	119	Man. - Man.	
Island Lake South, SV	143	Alta. - Alb.	
Island View, RV	124	Sask. - Sask.	
Isle aux Morts, T	59	Nfld. - T.-N.	
Islington 29, R	104	Ont. - Ont.	
Itaska Beach, SV	141	Alta. - Alb.	Edmonton
Itatsoo 1, R	147	B.C. - C.-B.	
Ituna, T	128	Sask. - Sask.	
Ituna Bon Accord No. 246, RM	128	Sask. - Sask.	
Ivry-sur-le-Lac, M	90	Que. - Qc	
Ivujuvik, VN	94	Que. - Qc	
- J -			
Jackhead 43, R	118	Man. - Man.	
Jackson's Arm, COM	60	Nfld. - T.-N.	
Jaffray and Melick, T	104	Ont. - Ont.	Kenora
James, TP	113	Ont. - Ont.	
James Smith 100, R	132	Sask. - Sask.	
Jans Bay, NV	135	Sask. - Sask.	
Jansen, VL	128	Sask. - Sask.	
Janvier 194, R	144	Alta. - Alb.	Wood Buffalo
Jarvis Bay, SV	139	Alta. - Alb.	
Jasper, ID	144	Alta. - Alb.	
Jean Baptiste 28, R	147	B.C. - C.-B.	
Jean Baptiste Gambler 183, R	145	Alta. - Alb.	
Jean Marie River, SET	158	N.W.T. - T.N.-O.	
Jedburgh, VL	127	Sask. - Sask.	
Jocelyn, TP	100	Ont. - Ont.	
Joe Batt's Arm-Barr'd Islands-Shoal Bay, T	62	Nfld. - T.-N.	
Joeyaska 2, R	156	B.C. - C.-B.	
John d'Or Prairie 215, R	145	Alta. - Alb.	
Johnson, TP	100	Ont. - Ont.	
Johnson's Crossing, SET	157	Y.T. - Yn	
Johnston, PAR	72	N.B. - N.-B.	
Johny Sticks 2, R	149	B.C. - C.-B.	Williams Lake
Joliette, V	82	Que. - Qc	Joliette
Joly, TP	109	Ont. - Ont.	
Jonquière, V	87	Que. - Qc	Chicoutimi - Jonquière
- K -			
Kahkewistahaw 72, R	123	Sask. - Sask.	
Kahmoose 4, R	151	B.C. - C.-B.	
Kahnawake 14, R	97	Que. - Qc	Montréal
Kahntah 3, R	151	B.C. - C.-B.	
Kakisa, SET	158	N.W.T. - T.N.-O.	
Kaladar, Anglesea and Effingham, TP	106	Ont. - Ont.	
Kamloops, C	156	B.C. - C.-B.	Kamloops
Kamloops 1, R	156	B.C. - C.-B.	Kamloops
Kamouraska, M	82	Que. - Qc	
Kamsack, T	127	Sask. - Sask.	
Kanaka Bar 1A, R	156	B.C. - C.-B.	

See note(s), endnote(s) and abbreviation(s) at the end of the publication. - Voir nota, note(s) de fin de document et abréviation(s) à la fin de la publication.

Index. Geographic Index – Census Subdivisions (Municipalities) in Alphabetical Order, 1996
Index. Index géographique – Subdivisions de recensement (municipalités) en ordre alphabétique, 1996

Census subdivision Subdivision de recensement	Page (Table 10) Page (Tableau 10)	Province	Census metropolitan area or census agglomeration Région métropolitaine ou agglomération de recensement
Kanaka Bar 2, R	156	B.C. - C.-B.	
Kanata, C	108	Ont. - Ont.	Ottawa - Hull
Kanestake, R	81	Que. - Qc	Montréal
Kangihsualujjuag, TI	94	Que. - Qc	
Kangihsualujjuag, VN	94	Que. - Qc	
Kangihsujuaq, TI	94	Que. - Qc	
Kangihsujuaq, VN	94	Que. - Qc	
Kangirsuk, TI	94	Que. - Qc	
Kangirsuk, VN	94	Que. - Qc	
Kannata Valley, RV	124	Sask. - Sask.	
Kapasiwin, SV	141	Alta. - Alb.	Edmonton
Kapusking, T	101	Ont. - Ont.	
Karlukwees 1, R	154	B.C. - C.-B.	
Kars, PAR	71	N.B. - N.-B.	
Kasabonika Lake, R	104	Ont. - Ont.	
Kaslo, VL	149	B.C. - C.-B.	
Katepwa Beach, RV	124	Sask. - Sask.	
Katepwa South, RV	124	Sask. - Sask.	
Katit 1, R	149	B.C. - C.-B.	
Katzie 1, R	152	B.C. - C.-B.	Vancouver
Katzie 2, R	152	B.C. - C.-B.	Vancouver
Kawawachikamach, TR	98	Que. - Qc	
Kazabazua, M	85	Que. - Qc	
Kearney, T	109	Ont. - Ont.	
Kebaowek, R	98	Que. - Qc	
Kedgwick, VL	73	N.B. - N.-B.	
Kee-Way-Win, S-E	104	Ont. - Ont.	
Keeler, VL	126	Sask. - Sask.	
Keels, COM	61	Nfld. - T.-N.	
Keeseekoose 66, R	127	Sask. - Sask.	
Keeseekoose 66A, R	127	Sask. - Sask.	
Keeseekoowenin 61, R	117	Man. - Man.	
Keeshan 9, R	147	B.C. - C.-B.	
Keewatin, T	104	Ont. - Ont.	Kenora
Keewatin, Unorganized, UNO	159	N.W.T. - T.N.-O.	
Kehiwin 123, R	142	Alta. - Alb.	
Kelfield, VL	130	Sask. - Sask.	
Kelliher, VL	128	Sask. - Sask.	
Kellross No. 247, RM	128	Sask. - Sask.	
Kelowna, C	149	B.C. - C.-B.	Kelowna
Kelvington, T	131	Sask. - Sask.	
Kelvington No. 366, RM	131	Sask. - Sask.	
Kemptville, T	106	Ont. - Ont.	
Kenaston, VL	129	Sask. - Sask.	
Kendal, VL	124	Sask. - Sask.	
Kennebec, TP	102	Ont. - Ont.	
Kennedy, VL	120	Sask. - Sask.	
Keno Hill, SET	157	Y.T. - Yn	
Kenora, T	104	Ont. - Ont.	Kenora
Kenora 38B, R	104	Ont. - Ont.	
Kenora, Unorganized, UNO	104	Ont. - Ont.	
Kenosee Lake, VL	120	Sask. - Sask.	
Kensington, T	64	P.E.I. - Î.-P.-É.	
Kent, DM	151	B.C. - C.-B.	
Kent, PAR	68	N.B. - N.-B.	
Kentville, T	67	N.S. - N.-É.	Kentville
Kenyon, TP	112	Ont. - Ont.	
Keppel, TP	102	Ont. - Ont.	
Keremeos, VL	154	B.C. - C.-B.	
Kerns, TP	113	Ont. - Ont.	
Kerrobot, T	130	Sask. - Sask.	
Kettle Point 44, R	105	Ont. - Ont.	
Key West No. 70, RM	121	Sask. - Sask.	
Keys No. 303, RM	127	Sask. - Sask.	
Khediye, VL	121	Sask. - Sask.	
Kiamika, M	76	Que. - Qc	
Kil-pah-las 3, R	150	B.C. - C.-B.	
Killaloe, VL	111	Ont. - Ont.	
Killaly, VL	123	Sask. - Sask.	

See nota(s), endnote(s) and abbreviation(s) at the end of the publication. - Voir nota, note(s) de fin de document et abréviation(s) à la fin de la publication.

Index. Geographic Index - Census Subdivisions (Municipalities) in Alphabetical Order, 1996

Index. Index géographique - Subdivisions de recensement (municipalités) en ordre alphabétique, 1996

Census subdivision - Subdivision de recensement	Page (Table 10) - Page (Tableau 10)	Province	Census metropolitan area or census agglomeration - Région métropolitaine ou agglomération de recensement
Killam, T	139	Alta. - Alb.	
Killarney, T	115	Man. - Man.	
Kimberley, C	151	B.C. - C.-B.	
Kimirut, HAM	158	N.W.T. - T.N.-O.	
Kincaid, VL	122	Sask. - Sask.	
Kincardine, T	100	Ont. - Ont.	
Kincardine, TP	100	Ont. - Ont.	
Kincolth 14, R	153	B.C. - C.-B.	
Kindersley, T	130	Sask. - Sask.	
Kindersley No. 290, RM	130	Sask. - Sask.	
King, TP	114	Ont. - Ont.	Toronto
King George No. 256, RM	126	Sask. - Sask.	
King's Cove, COM	61	Nfld. - T.-N.	
King's Point, T	62	Nfld. - T.-N.	
Kingfisher 1, R	104	Ont. - Ont.	
Kings, Royalty, LOT	63	P.E.I. - I.-P.-É.	
Kings, Subd. A, SCM	67	N.S. - N.-É.	Kentville
Kings, Subd. B, SCM	67	N.S. - N.-É.	Kentville
Kings, Subd. C, SCM	67	N.S. - N.-É.	
Kings, Subd. D, SCM	67	N.S. - N.-É.	
Kingsbury, VL	89	Que. - Qc	
Kingsclear, PAR	75	N.B. - N.-B.	Fredericton
Kingsclear 6, R	75	N.B. - N.-B.	Fredericton
Kingsey, CT	81	Que. - Qc	
Kingsey Falls, M	76	Que. - Qc	
Kingsey Falls, VL	76	Que. - Qc	
Kingsford, TP	110	Ont. - Ont.	
Kingsley No. 124, RM	123	Sask. - Sask.	
Kingston, C	102	Ont. - Ont.	Kingston
Kingston, PAR	71	N.B. - N.-B.	Saint John
Kingston, TP	102	Ont. - Ont.	Kingston
Kingsville, T	102	Ont. - Ont.	Leamington
Kinistin 91, R	131	Sask. - Sask.	
Kinistino, T	132	Sask. - Sask.	
Kinistino No. 459, RM	132	Sask. - Sask.	
Kinkora, COM	64	P.E.I. - I.-P.-É.	
Kinley, VL	130	Sask. - Sask.	
Kinloss, TP	100	Ont. - Ont.	
Kinnear's Mills, M	82	Que. - Qc	
Kinuso, VL	145	Alta. - Alb.	
Kipawa, M	98	Que. - Qc	
Kipling, T	123	Sask. - Sask.	
Kippase 2, R	154	B.C. - C.-B.	
Kippens, T	60	Nfld. - T.-N.	
Kirkland, V	80	Que. - Qc	Montréal
Kirkland Lake, T	113	Ont. - Ont.	
Kisbey, VL	120	Sask. - Sask.	
Kiskissink, UNO	88	Que. - Qc	
Kispiox 1, R	153	B.C. - C.-B.	
Kitamaat 2, R	153	B.C. - C.-B.	
Kitasoo 1, R	153	B.C. - C.-B.	
Kitchener, C	114	Ont. - Ont.	Kitchener
Kitigan Zibi, R	85	Que. - Qc	
Kitikmeot, Unorganized, UNO	159	N.W.T. - T.N.-O.	
Kitimat, DM	153	B.C. - C.-B.	Kitimat
Kitimat-Stikine, Subd. A, SRD	153	B.C. - C.-B.	
Kitimat-Stikine, Subd. B, SRD	153	B.C. - C.-B.	
Kitimat-Stikine, Subd. C, SRD	153	B.C. - C.-B.	Terrace
Kitimat-Stikine, Subd. D, SRD	153	B.C. - C.-B.	
Kitley, TP	106	Ont. - Ont.	
Kitsakie 156B, R	135	Sask. - Sask.	
Kitscoty, VL	140	Alta. - Alb.	
Kitsumkaylum 1, R	153	B.C. - C.-B.	Terrace
Kitzowit 20, R	156	B.C. - C.-B.	
Kivimaa-Moonlight Bay, RV	134	Sask. - Sask.	
Klahkamich 17, R	156	B.C. - C.-B.	
Klahkowitz 5, R	156	B.C. - C.-B.	
Kleetlecut 22, R	156	B.C. - C.-B.	

See note(s), endnote(s) and abbreviation(s) at the end of the publication. - Voir nota, note(s) de fin de document et abréviation(s) à la fin de la publication.

Index. Geographic Index - Census Subdivisions (Municipalities) in Alphabetical Order, 1996
Index. Index géographique - Subdivisions de recensement (municipalités) en ordre alphabétique, 1996

Census subdivision - Subdivision de recensement	Page (Table 10) - Page (Tableau 10)	Province	Census metropolitan area or census agglomeration - Région métropolitaine ou agglomération de recensement
Klehkoot 2, R	147	B.C. - C.-B.	Port Alberni
Klickumcheen 18, R	156	B.C. - C.-B.	
Kloklowuck 7, R	156	B.C. - C.-B.	
Kloo Lake, S-E	157	Y.T. - Yn	
Kluachon Lake 1, R	153	B.C. - C.-B.	
Klukshu, S-E	157	Y.T. - Yn	
Kluskus 1, R	149	B.C. - C.-B.	Quesnel
Kneehill No. 48, MD	138	Alta. - Alb.	
Kootenay 1, R	151	B.C. - C.-B.	
Kootenay Boundary, Subd. A, SRD	153	B.C. - C.-B.	
Kootenay Boundary, Subd. B, SRD	153	B.C. - C.-B.	
Kopchitchin 2, R	151	B.C. - C.-B.	
Kowtain 17, R	155	B.C. - C.-B.	
Krydor, VL	133	Sask. - Sask.	
Kshish 4 and 4A, R	153	B.C. - C.-B.	Terrace
Kugluktuk, HAM	159	N.W.T. - T.N.-O.	
Kulkayu 4, R	155	B.C. - C.-B.	
Kulspai 6, R	153	B.C. - C.-B.	Terrace
Kumcheen 1, R	156	B.C. - C.-B.	
Kuper Island 7, R	150	B.C. - C.-B.	
Kushya Creek 7, R	149	B.C. - C.-B.	Quesnel
Kutawa No. 278, RM	128	Sask. - Sask.	
Kuthlath 3, R	151	B.C. - C.-B.	
Kuujuuaq, TI	95	Que. - Qc	
Kuujuuaq, VN	95	Que. - Qc	
Kuujuuarapik, VN	95	Que. - Qc	
Kuz Che 5, R	147	B.C. - C.-B.	
Kwawkwawapilt 6, R	151	B.C. - C.-B.	Chilliwack
Kyle, T	126	Sask. - Sask.	
- L -			
L'Acadie, M	88	Que. - Qc	Saint-Jean-sur-Richelieu
L'Anclienne-Lorette, V	80	Que. - Qc	Québec
L'Ange-Gardien, M	89	Que. - Qc	
L'Ange-Gardien, P	83	Que. - Qc	Québec
L'Ange-Gardien, VL	97	Que. - Qc	
L'Annonciation, VL	76	Que. - Qc	
L'Anse au Clair, COM	63	Nfld. - T.-N.	
L'Anse au Loup, COM	63	Nfld. - T.-N.	
L'Anse-Saint-Jean, M	87	Que. - Qc	
L'Ascension, P	76	Que. - Qc	
L'Ascension-de-Notre-Seigneur, P	86	Que. - Qc	
L'Ascension-de-Patapédia, M	77	Que. - Qc	
L'Assomption, V	82	Que. - Qc	Montréal
L'Avenir, M	81	Que. - Qc	
L'Épiphanie, P	82	Que. - Qc	
L'Épiphanie, V	83	Que. - Qc	
L'Étang-du-Nord, M	90	Que. - Qc	
L'Île-aux-Coudres, M	79	Que. - Qc	
L'Île-Bizard, V	80	Que. - Qc	Montréal
L'Île-Cadieux, V	99	Que. - Qc	Montréal
L'Île-d'Anticosti, M	93	Que. - Qc	
L'Île-d'Entrée, VL	90	Que. - Qc	
L'Île-Dorval, V	80	Que. - Qc	Montréal
L'Île-du-Havre-Aubert, M	90	Que. - Qc	
L'Île-Perrot, V	99	Que. - Qc	Montréal
L'Isle-aux-Allumettes, CT	96	Que. - Qc	Pembroke
L'Isle-aux-Allumettes-Partie-Est, CT	96	Que. - Qc	
L'Isle-Verte, VL	96	Que. - Qc	
L'Islet, V	83	Que. - Qc	
L'Islet-sur-Mer, M	83	Que. - Qc	
L'Original, VL	110	Ont. - Ont.	
La Baie, V	87	Que. - Qc	Chicoutimi - Jonquière
La Baleine, M	79	Que. - Qc	
La Bostonnaise, M	88	Que. - Qc	La Tuque
La Broquerie, RM	115	Man. - Man.	
La Conception, M	90	Que. - Qc	

See note(s), endnote(s) and abbreviation(s) at the end of the publication. - Voir nota, note(s) de fin de document et abréviation(s) à la fin de la publication.

Index. Geographic Index – Census Subdivisions (Municipalities) in Alphabetical Order, 1996

Index. Index géographique – Subdivisions de recensement (municipalités) en ordre alphabétique, 1996

Census subdivision — Subdivision de recensement	Page (Table 10) — Page (Tableau 10)	Province	Census metropolitan area or census agglomeration — Région métropolitaine ou agglomération de recensement
La Corne, M	75	Que. - Qc	
La Doré, P	87	Que. - Qc	
La Durantaye, P	78	Que. - Qc	
La Guadeloupe, VL	77	Que. - Qc	
La Loche, NV	135	Sask. - Sask.	
La Macaza, M	76	Que. - Qc	
La Maibaie-Pointe-au-Pic, V	79	Que. - Qc	
La Martre, M	81	Que. - Qc	
La Minerve, CT	90	Que. - Qc	
La Morandière, M	75	Que. - Qc	
La Motte, M	75	Que. - Qc	
La Patrie, VL	88	Que. - Qc	
La Pêche, M	89	Que. - Qc	Ottawa - Hull
La Plaine, V	91	Que. - Qc	Montréal
La Plonge 192, R	135	Sask. - Sask.	
La Pocatière, V	82	Que. - Qc	
La Prairie, V	97	Que. - Qc	Montréal
La Présentation, P	90	Que. - Qc	
La Rédemption, P	84	Que. - Qc	
La Reine, M	75	Que. - Qc	
La Romaine 2, R	93	Que. - Qc	
La Ronge, NT	135	Sask. - Sask.	
La Sarre, V	75	Que. - Qc	
La Scie, T	62	Nfld. - T.-N.	
La Trinité-des-Monts, P	96	Que. - Qc	
La Tuque, V	88	Que. - Qc	La Tuque
La Vallée, TP	110	Ont. - Ont.	
La Visitation-de-l'Île-Dupas, M	80	Que. - Qc	
La Visitation-de-Yamaska, M	94	Que. - Qc	
Labelle, M	90	Que. - Qc	
Labrador City, T	63	Nfld. - T.-N.	Labrador City
Labrecque, M	86	Que. - Qc	
Lac Baker, VL	71	N.B. - N.-B.	
Lac Brochet 197A, R	120	Man. - Man.	
Lac des Mille Lacs 22A1, R	112	Ont. - Ont.	
Lac du Bonnet, RM	114	Man. - Man.	
Lac du Bonnet, VL	114	Man. - Man.	
Lac la Biche, T	142	Alta. - Alb.	Grand Centre
Lac La Hache 220, R	135	Sask. - Sask.	
Lac La Ronge 156, R	136	Sask. - Sask.	
Lac Pelletier No. 107, RM	122	Sask. - Sask.	
Lac Seul 28, R	104	Ont. - Ont.	
Lac Ste. Anne County, MD	143	Alta. - Alb.	
Lac-à-la-Croix, M	86	Que. - Qc	
Lac-à-la-Croix, UNO	84	Que. - Qc	
Lac-à-la-Tortue, M	86	Que. - Qc	Shawinigan
Lac-Achouakan, UNO	86	Que. - Qc	
Lac-Akonapwehikan, UNO	76	Que. - Qc	
Lac-Alfred, UNO	84	Que. - Qc	
Lac-Ashuapmushuan, UNO	87	Que. - Qc	
Lac-au-Brochet, UNO	84	Que. - Qc	
Lac-au-Saumon, VL	84	Que. - Qc	
Lac-aux-Sables, P	93	Que. - Qc	
Lac-Baker, PAR	71	N.B. - N.-B.	
Lac-Bazinet, UNO	76	Que. - Qc	
Lac-Beauport, M	84	Que. - Qc	Québec
Lac-Berlinguet, UNO	88	Que. - Qc	
Lac-Blanc, UNO	96	Que. - Qc	
Lac-Boisbouscache, UNO	89	Que. - Qc	
Lac-Bouchette, M	87	Que. - Qc	
Lac-Boulé, UNO	93	Que. - Qc	
Lac-Bricault, UNO	99	Que. - Qc	
Lac-Brome, V	79	Que. - Qc	
Lac-Carré, VL	90	Que. - Qc	
Lac-Casault, UNO	84	Que. - Qc	
Lac-Chicobi, UNO	75	Que. - Qc	
Lac-Croche, UNO	84	Que. - Qc	
Lac-De La Bidère, UNO	76	Que. - Qc	
Lac-de-la-Maison-de-Pierre, UNO	76	Que. - Qc	

See note(s), endnote(s) and abbreviation(s) at the end of the publication. – Voir nota, note(s) de fin de document et abréviation(s) à la fin de la publication.

Index. Geographic Index - Census Subdivisions (Municipalities) in Alphabetical Order, 1996

Index. Index géographique - Subdivisions de recensement (municipalités) en ordre alphabétique, 1996

Census subdivision - Subdivision de recensement	Page (Table 10) - Page (Tableau 10)	Province	Census metropolitan area or census agglomeration - Région métropolitaine ou agglomération de recensement
Lac-de-la-Pomme, UNO	76	Que. - Qc	
Lac-Delage, V	84	Que. - Qc	Québec
Lac-des-Aigles, M	98	Que. - Qc	
Lac-des-Cinq, UNO	86	Que. - Qc	
Lac-des-Dix-Milles, UNO	92	Que. - Qc	
Lac-des-Eaux-Mortes, UNO	84	Que. - Qc	
Lac-des-Écorces, UNO	95	Que. - Qc	
Lac-des-Écorces, VL	76	Que. - Qc	
Lac-des-Moires, UNO	88	Que. - Qc	
Lac-des-Plages, M	95	Que. - Qc	
Lac-des-Seize-Îles, M	91	Que. - Qc	
Lac-Despinassy, UNO	75	Que. - Qc	
Lac-Devenyns, UNO	92	Que. - Qc	
Lac-Douaire, UNO	76	Que. - Qc	
Lac-Drolet, M	87	Que. - Qc	
Lac-du-Cerf, M	76	Que. - Qc	
Lac-du-Taureau, UNO	92	Que. - Qc	
Lac-Dufault, M	97	Que. - Qc	Rouyn-Noranda
Lac-Duparquet, UNO	75	Que. - Qc	
Lac-Édouard, M	88	Que. - Qc	
Lac-Ernest, UNO	76	Que. - Qc	
Lac-Etchemin, V	89	Que. - Qc	
Lac-Fouillac, UNO	99	Que. - Qc	
Lac-Frontière, M	94	Que. - Qc	
Lac-Granet, UNO	99	Que. - Qc	
Lac-Huron, UNO	96	Que. - Qc	
Lac-Jacques-Cartier, UNO	83	Que. - Qc	
Lac-Jérôme, UNO	93	Que. - Qc	
Lac-Juillet, UNO	98	Que. - Qc	
Lac-Kénogami, M	87	Que. - Qc	Chicoutimi - Jonquière
Lac-Lapeyrère, UNO	96	Que. - Qc	
Lac-Legendre, UNO	92	Que. - Qc	
Lac-Lenôtre, UNO	85	Que. - Qc	
Lac-Marguerite, UNO	76	Que. - Qc	
Lac-Masketsi, UNO	93	Que. - Qc	
Lac-Matapédia, UNO	84	Que. - Qc	
Lac-Matawin, UNO	92	Que. - Qc	
Lac-Mégantic, V	87	Que. - Qc	
Lac-Minaki, UNO	92	Que. - Qc	
Lac-Mingo, UNO	99	Que. - Qc	
Lac-Ministuk, UNO	87	Que. - Qc	
Lac-Moncouche, UNO	86	Que. - Qc	
Lac-Montanier, UNO	98	Que. - Qc	
Lac-Moselle, UNO	85	Que. - Qc	
Lac-Nilgaut, UNO	96	Que. - Qc	
Lac-Nominingue, M	76	Que. - Qc	
Lac-Normand, UNO	93	Que. - Qc	
Lac-Oscar, UNO	76	Que. - Qc	
Lac-Pellerin, UNO	88	Que. - Qc	
Lac-Pikauba, UNO	79	Que. - Qc	
Lac-Poulin, VL	77	Que. - Qc	
Lac-Pythonga, UNO	85	Que. - Qc	
Lac-Quentin, UNO	99	Que. - Qc	
Lac-Rapide, R	85	Que. - Qc	
Lac-Saguay, VL	76	Que. - Qc	
Lac-Saint-Charles, M	80	Que. - Qc	Québec
Lac-Saint-Joseph, V	84	Que. - Qc	Québec
Lac-Saint-Paul, M	76	Que. - Qc	
Lac-Sainte-Marie, M	85	Que. - Qc	
Lac-Santé, UNO	92	Que. - Qc	
Lac-Sergent, V	96	Que. - Qc	
Lac-Simon, M	95	Que. - Qc	
Lac-Simon, R	99	Que. - Qc	
Lac-Supérieur, M	90	Que. - Qc	
Lac-Surimau, UNO	98	Que. - Qc	
Lac-Tourlay, UNO	88	Que. - Qc	
Lac-Tremblant-Nord, M	90	Que. - Qc	
Lac-Vacher, UNO	98	Que. - Qc	

See note(s), endnote(s) and abbreviation(s) at the end of the publication. - Voir nota, note(s) de fin de document et abréviation(s) à la fin de la publication.

Index. Geographic Index - Census Subdivisions (Municipalities) in Alphabetical Order, 1996

Index. Index géographique - Subdivisions de recensement (municipalités) en ordre alphabétique, 1996

Census subdivision Subdivision de recensement	Page (Table 10) - Page (Tableau 10)	Province	Census metropolitan area or census agglomeration - Région métropolitaine ou agglomération de recensement
Lac-Wagwabika, UNO	76	Que. - Qc	
Lac-Walker, UNO	98	Que. - Qc	
Lac-Wapizagonke, UNO	86	Que. - Qc	
Lacadena No. 228, RM	126	Sask. - Sask.	
Lachenaie, V	91	Que. - Qc	Montréal
Lachine, V	80	Que. - Qc	Montréal
Lachkatsap 9, R	153	B.C. - C.-B.	
Lachute, V	76	Que. - Qc	Lachute
Lacolle, VL	88	Que. - Qc	
Lacombe, T	139	Alta. - Alb.	
Lacombe County, CM	139	Alta. - Alb.	
Ladysmith, T	150	B.C. - C.-B.	
Lafleche, T	122	Sask. - Sask.	
Lafontaine, VL	85	Que. - Qc	Montréal
Laforce, M	98	Que. - Qc	
Laird, TP	100	Ont. - Ont.	Sault Ste. Marie
Laird, VL	132	Sask. - Sask.	
Laird No. 404, RM	132	Sask. - Sask.	
Lajord No. 128, RM	124	Sask. - Sask.	
Lakahahmen 11, R	151	B.C. - C.-B.	
Lake Alma, VL	121	Sask. - Sask.	
Lake Alma No. 8, RM	121	Sask. - Sask.	
Lake Country, DM	149	B.C. - C.-B.	Kelowna
Lake Cowichan, VL	150	B.C. - C.-B.	
Lake Helen 53A, R	112	Ont. - Ont.	
Lake Johnston No. 102, RM	122	Sask. - Sask.	
Lake Laberge 1, R	157	Y.T. - Yn	Whitehorse
Lake Lenore, VL	132	Sask. - Sask.	
Lake Lenore No. 399, RM	132	Sask. - Sask.	
Lake of Bays, TP	107	Ont. - Ont.	
Lake of the Rivers No. 72, RM	122	Sask. - Sask.	
Lake Of The Woods 31G, R	104	Ont. - Ont.	
Lake Of The Woods 37, R	104	Ont. - Ont.	
Lakefield, VL	110	Ont. - Ont.	Peterborough
Lakeland No. 521, RM	132	Sask. - Sask.	
Lakeside No. 338, RM	128	Sask. - Sask.	
Laketown 3, R	147	B.C. - C.-B.	
Lakeview, RM	116	Man. - Man.	
Lakeview, SV	141	Alta. - Alb.	Edmonton
Lakeview No. 337, RM	128	Sask. - Sask.	
Lalemant, UNO	87	Que. - Qc	
Lamalme, T	59	Nfld. - T.-N.	
Lamarche, M	86	Que. - Qc	
Lambton, M	87	Que. - Qc	
Lamèque, T	69	N.B. - N.-B.	
Lamont, T	140	Alta. - Alb.	
Lamont County No. 30, CM	140	Alta. - Alb.	
Lampman, T	120	Sask. - Sask.	
Lanark, TP	106	Ont. - Ont.	
Lanark, VL	106	Ont. - Ont.	
Lancaster, TP	112	Ont. - Ont.	
Lancaster, VL	112	Ont. - Ont.	
Lancer, VL	126	Sask. - Sask.	
Landis, VL	130	Sask. - Sask.	
Landrienne, CT	75	Que. - Qc	
Lang, VL	121	Sask. - Sask.	
Langelier, CT	88	Que. - Qc	La Tuque
Langenburg, T	123	Sask. - Sask.	
Langenburg No. 181, RM	123	Sask. - Sask.	
Langford, DM	148	B.C. - C.-B.	Victoria
Langford, RM	117	Man. - Man.	
Langham, T	129	Sask. - Sask.	Saskatoon
Langley, C	152	B.C. - C.-B.	Vancouver
Langley, DM	152	B.C. - C.-B.	Vancouver
Langley 5, R	152	B.C. - C.-B.	Vancouver
Lanigan, T	129	Sask. - Sask.	
Lanoraie-d'Autray, M	80	Que. - Qc	
Lansdowne, RM	116	Man. - Man.	

See note(s), endnote(s) and abbreviation(s) at the end of the publication. - Voir nota, note(s) de fin de document et abréviation(s) à la fin de la publication.

Index. Geographic Index - Census Subdivisions (Municipalities) in Alphabetical Order, 1996

Index. Index géographique - Subdivisions de recensement (municipalités) en ordre alphabétique, 1996

Census subdivision Subdivision de recensement	Page (Table 10) Page (Tableau 10)	Province	Census metropolitan area or census agglomeration Région métropolitaine ou agglomération de recensement
Lansdowne House, S-E	104	Ont. - Ont.	
Lantier, M	90	Que. - Qc	
Larder Lake, TP	113	Ont. - Ont.	
Lark Harbour, COM	60	Nfld. - T.-N.	
Larkspur, SV	143	Alta. - Alb.	
Larouche, P	87	Que. - Qc	Chicoutimi - Jonquière
LaSalle, T	102	Ont. - Ont.	Windsor
LaSalle, V	80	Que. - Qc	Montréal
Lashburn, T	134	Sask. - Sask.	
Last Mountain Valley No. 250, RM	129	Sask. - Sask.	
Latchford, T	113	Ont. - Ont.	
Laterrière, V	87	Que. - Qc	Chicoutimi - Jonquière
Latulippe-et-Gaboury, CU	98	Que. - Qc	
Launay, CT	75	Que. - Qc	
Laurentides, V	93	Que. - Qc	
Laurier No. 38, RM	121	Sask. - Sask.	
Laurier-Station, VL	91	Que. - Qc	
Laurierville, VL	83	Que. - Qc	
Laval, V	86	Que. - Qc	Montréal
Lavaltrie, VL	80	Que. - Qc	Montréal
Lavant, Dalhousie, and North Sherbrooke, TP	106	Ont. - Ont.	
Laverlochère, P	98	Que. - Qc	
Lavoy, VL	140	Alta. - Alb.	
Lawn, T	59	Nfld. - T.-N.	
Lawrence, RM	117	Man. - Man.	
Lawrenceville, VL	89	Que. - Qc	
Lawtonia No. 135, RM	126	Sask. - Sask.	
Laxton, Digby and Longford, TP	114	Ont. - Ont.	
Le Bic, M	96	Que. - Qc	Rimouski
Le Gardeur, V	83	Que. - Qc	Montréal
Le Goulet, VL	69	N.B. - N.-B.	
Leader, T	126	Sask. - Sask.	
Leading Tickles West, COM	62	Nfld. - T.-N.	
Leaf Rapids, T	120	Man. - Man.	
Leamington, T	102	Ont. - Ont.	Leamington
Leask, VL	133	Sask. - Sask.	
Leask No. 464, RM	133	Sask. - Sask.	
Lebel-sur-Quévillon, V	95	Que. - Qc	
Lebret, VL	124	Sask. - Sask.	
Leclercville, VL	91	Que. - Qc	
Leduc, C	141	Alta. - Alb.	Edmonton
Leduc County No. 25, CM	141	Alta. - Alb.	Edmonton
Lefebvre, M	81	Que. - Qc	
Legal, VL	141	Alta. - Alb.	Edmonton
Lejeune, M	98	Que. - Qc	
Lemberg, T	123	Sask. - Sask.	
Lemieux, M	78	Que. - Qc	
LeMoine, V	79	Que. - Qc	Montréal
Lennox Island 1, R	64	P.E.I. - I.-P.-É.	
Lennoxville, V	98	Que. - Qc	Sherbrooke
Leon Creek 2, R	156	B.C. - C.-B.	
Leoville, VL	133	Sask. - Sask.	
Lepreau, PAR	69	N.B. - N.-B.	Saint John
Leross, VL	128	Sask. - Sask.	
Leroy, T	128	Sask. - Sask.	
Leroy No. 339, RM	128	Sask. - Sask.	
Léry, V	97	Que. - Qc	Montréal
Les Boules, M	85	Que. - Qc	
Les Cèdres, M	99	Que. - Qc	Montréal
Les Coteaux, M	99	Que. - Qc	
Les Éboulements, M	79	Que. - Qc	
Les Escoumins, M	84	Que. - Qc	
Les Escoumins, R	84	Que. - Qc	
Les Hauteurs, M	85	Que. - Qc	
Les Méchins, M	92	Que. - Qc	
Leslie, VL	128	Sask. - Sask.	
Leslie-Clapham-et-Huddersfield, CU	96	Que. - Qc	
Lesser Slave River No.124, MD	145	Alta. - Alb.	
Lestock, VL	128	Sask. - Sask.	

See note(s), endnote(s) and abbreviation(s) at the end of the publication. - Voir nota, note(s) de fin de document et abréviation(s) à la fin de la publication.

Index. Geographic Index - Census Subdivisions (Municipalities) in Alphabetical Order, 1996
 Index. Index géographique - Subdivisions de recensement (municipalités) en ordre alphabétique, 1996

Census subdivision - Subdivision de recensement	Page (Table 10) - Page (Tableau 10)	Province	Census metropolitan area or census agglomeration - Région métropolitaine ou agglomération de recensement
Lethbridge, C	136	Alta. - Alb.	Lethbridge
Lethbridge County No. 26, CM	136	Alta. - Alb.	
Lévis, V	81	Que. - Qc	Québec
Lewin's Cove, COM	59	Nfld. - T.-N.	
Lewisporte, T	62	Nfld. - T.-N.	
Liard River 3, R	156	B.C. - C.-B.	
Liberty, VL	129	Sask. - Sask.	
Lillooet, VL	155	B.C. - C.-B.	
Lillooet 1, R	155	B.C. - C.-B.	
Limerick, TP	103	Ont. - Ont.	
Limerick, VL	122	Sask. - Sask.	
Lincoln, PAR	73	N.B. - N.-B.	Fredericton
Lincoln, T	107	Ont. - Ont.	St. Catharines - Niagara
Linden, VL	138	Alta. - Alb.	
Lindsay, T	114	Ont. - Ont.	Lindsay
Lindsay, TP	100	Ont. - Ont.	
Lingwick, CT	88	Que. - Qc	
Linkletter, COM	64	P.E.I. - Î.-P.-É.	Summerside
Lintlaw, VL	127	Sask. - Sask.	
Linton, UND	96	Que. - Qc	
Lion's Head, VL	100	Ont. - Ont.	
Lions Bay, VL	152	B.C. - C.-B.	Vancouver
Lipton, VL	124	Sask. - Sask.	
Lipton No. 217, RM	124	Sask. - Sask.	
Listowel, T	109	Ont. - Ont.	
Listuguj, R	77	Que. - Qc	Campbellton
Litchfield, CT	96	Que. - Qc	
Little Bay, COM	62	Nfld. - T.-N.	
Little Bay East, COM	59	Nfld. - T.-N.	
Little Bay Islands, COM	62	Nfld. - T.-N.	
Little Black Bear 84, R	124	Sask. - Sask.	
Little Bone 73A, R	123	Sask. - Sask.	
Little Buffalo, S-E	145	Alta. - Alb.	
Little Burnt Bay, T	62	Nfld. - T.-N.	
Little Catalina, T	61	Nfld. - T.-N.	
Little Current, T	107	Ont. - Ont.	
Little Grand Rapids 14, R	118	Man. - Man.	
Little Hills 158, R	136	Sask. - Sask.	
Little Hills 158B, R	136	Sask. - Sask.	
Little Pine and Lucky Man 116, R	130	Sask. - Sask.	
Little Red River 106C, R	132	Sask. - Sask.	
Little Red River 106D, R	133	Sask. - Sask.	
Little Saskatchewan 48, R	118	Man. - Man.	
Liverpool, T	67	N.S. - N.-É.	
Livingston No. 331, RM	127	Sask. - Sask.	
Lloydminster (Part), C	134	Sask. - Sask.	Lloydminster
Lloydminster (Part), C	140	Alta. - Alb.	Lloydminster
Lobo, TP	107	Ont. - Ont.	London
Lochaber, CT	95	Que. - Qc	
Lochaber-Partie-Ouest, CT	95	Que. - Qc	
Lochiel, TP	112	Ont. - Ont.	
Lockeport, T	68	N.S. - N.-É.	
Lockwood, VL	129	Sask. - Sask.	
Logan, TP	109	Ont. - Ont.	
Logan Lake, DM	156	B.C. - C.-B.	Kamloops
Logy Bay-Middle Cove-Outer Cove, T	58	Nfld. - T.-N.	St. John's
Lohbee 3, R	149	B.C. - C.-B.	
Lomond, VL	138	Alta. - Alb.	
Lomond No. 37, RM	121	Sask. - Sask.	
London, C	107	Ont. - Ont.	London
London, TP	107	Ont. - Ont.	London
Lone Tree No. 18, RM	122	Sask. - Sask.	
Long Dog Lake, S-E	104	Ont. - Ont.	
Long Harbour-Mount Arlington Heights, T	58	Nfld. - T.-N.	
Long Lake 58, R	112	Ont. - Ont.	
Long Plain (Part) 6, R	116	Man. - Man.	
Long Plain (Part) 6, R	116	Man. - Man.	Portage la Prairie
Long Sault, R	110	Ont. - Ont.	

See note(s), endnote(s) and abbreviation(s) at the end of the publication. - Voir nota, note(s) de fin de document et abréviation(s) à la fin de la publication.

Index. Geographic Index - Census Subdivisions (Municipalities) in Alphabetical Order, 1996
Index. Index géographique - Subdivisions de recensement (municipalités) en ordre alphabétique, 1996

Census subdivision Subdivision de recensement	Page (Table 10) Page (Tableau 10)	Province	Census metropolitan area or census agglomeration Région métropolitaine ou agglomération de recensement
Longlac, T	112	Ont. - Ont.	
Longlaketon No. 219, RM	124	Sask. - Sask.	
Longue-Pointe, M	93	Que. - Qc	
Longueuil, TP	110	Ont. - Ont.	
Longueuil, V	79	Que. - Qc	Montréal
Longview, VL	138	Alta. - Alb.	
Loon Lake, VL	134	Sask. - Sask.	
Loon Lake No. 561, RM	134	Sask. - Sask.	
Lord's Cove, COM	59	Nfld. - T.-N.	
Loreburn, VL	129	Sask. - Sask.	
Loreburn No. 254, RM	129	Sask. - Sask.	
Loretteville, V	80	Que. - Qc	Québec
Lorne, PAR	74	N.B. - N.-B.	
Lorne, RM	115	Man. - Man.	
Lorraine, V	99	Que. - Qc	Montréal
Lorrainville, M	98	Que. - Qc	
Lost River No. 313, RM	129	Sask. - Sask.	
Lot 1, LOT	64	P.E.I. - I.-P.-É.	
Lot 2, LOT	64	P.E.I. - I.-P.-É.	
Lot 3, LOT	64	P.E.I. - I.-P.-É.	
Lot 4, LOT	64	P.E.I. - I.-P.-É.	
Lot 5, LOT	64	P.E.I. - I.-P.-É.	
Lot 6, LOT	64	P.E.I. - I.-P.-É.	
Lot 7, LOT	64	P.E.I. - I.-P.-É.	
Lot 8, LOT	64	P.E.I. - I.-P.-É.	
Lot 9, LOT	64	P.E.I. - I.-P.-É.	
Lot 10, LOT	64	P.E.I. - I.-P.-É.	
Lot 11, LOT	64	P.E.I. - I.-P.-É.	
Lot 12, LOT	64	P.E.I. - I.-P.-É.	
Lot 13, LOT	64	P.E.I. - I.-P.-É.	
Lot 14, LOT	64	P.E.I. - I.-P.-É.	
Lot 15, LOT	64	P.E.I. - I.-P.-É.	
Lot 16, LOT	64	P.E.I. - I.-P.-É.	
Lot 17, LOT	64	P.E.I. - I.-P.-É.	
Lot 18, LOT	64	P.E.I. - I.-P.-É.	Summerside
Lot 19, LOT	64	P.E.I. - I.-P.-É.	
Lot 20, LOT	64	P.E.I. - I.-P.-É.	
Lot 21, LOT	64	P.E.I. - I.-P.-É.	
Lot 22, LOT	64	P.E.I. - I.-P.-É.	
Lot 23, LOT	64	P.E.I. - I.-P.-É.	
Lot 24, LOT	64	P.E.I. - I.-P.-É.	
Lot 25, LOT	64	P.E.I. - I.-P.-É.	
Lot 26, LOT	64	P.E.I. - I.-P.-É.	
Lot 27, LOT	64	P.E.I. - I.-P.-É.	
Lot 28, LOT	64	P.E.I. - I.-P.-É.	
Lot 29, LOT	64	P.E.I. - I.-P.-É.	
Lot 30, LOT	65	P.E.I. - I.-P.-É.	
Lot 31, LOT	65	P.E.I. - I.-P.-É.	Charlottetown
Lot 33, LOT	65	P.E.I. - I.-P.-É.	Charlottetown
Lot 34, LOT	65	P.E.I. - I.-P.-É.	Charlottetown
Lot 35, LOT	65	P.E.I. - I.-P.-É.	Charlottetown
Lot 36, LOT	65	P.E.I. - I.-P.-É.	Charlottetown
Lot 37, LOT	65	P.E.I. - I.-P.-É.	
Lot 38, LOT	63	P.E.I. - I.-P.-É.	
Lot 39, LOT	63	P.E.I. - I.-P.-É.	
Lot 40, LOT	63	P.E.I. - I.-P.-É.	
Lot 41, LOT	63	P.E.I. - I.-P.-É.	
Lot 42, LOT	63	P.E.I. - I.-P.-É.	
Lot 43, LOT	63	P.E.I. - I.-P.-É.	
Lot 44, LOT	63	P.E.I. - I.-P.-É.	
Lot 45, LOT	63	P.E.I. - I.-P.-É.	
Lot 46, LOT	63	P.E.I. - I.-P.-É.	
Lot 47, LOT	63	P.E.I. - I.-P.-É.	
Lot 48, LOT	65	P.E.I. - I.-P.-É.	Charlottetown
Lot 49, LOT	65	P.E.I. - I.-P.-É.	Charlottetown
Lot 50, LOT	65	P.E.I. - I.-P.-É.	
Lot 51, LOT	63	P.E.I. - I.-P.-É.	
Lot 52, LOT	63	P.E.I. - I.-P.-É.	

See note(s), endnote(s) and abbreviation(s) at the end of the publication. - Voir nota, note(s) de fin de document et abréviation(s) à la fin de la publication.

Index. Geographic Index - Census Subdivisions (Municipalities) in Alphabetical Order, 1996
 Index. Index géographique - Subdivisions de recensement (municipalités) en ordre alphabétique, 1996

Census subdivision Subdivision de recensement	Page (Table 10) - Page (Tableau 10)	Province	Census metropolitan area or census agglomeration - Région métropolitaine ou agglomération de recensement
Lot 53, LOT	63	P.E.I. - I.-P.-É.	
Lot 54, LOT	64	P.E.I. - I.-P.-É.	
Lot 55, LOT	64	P.E.I. - I.-P.-É.	
Lot 56, LOT	64	P.E.I. - I.-P.-É.	
Lot 57, LOT	65	P.E.I. - I.-P.-É.	
Lot 58, LOT	65	P.E.I. - I.-P.-É.	
Lot 59, LOT	64	P.E.I. - I.-P.-É.	
Lot 60, LOT	65	P.E.I. - I.-P.-É.	
Lot 61, LOT	64	P.E.I. - I.-P.-É.	
Lot 62, LOT	65	P.E.I. - I.-P.-É.	
Lot 63, LOT	64	P.E.I. - I.-P.-É.	
Lot 64, LOT	64	P.E.I. - I.-P.-É.	
Lot 65, LOT	65	P.E.I. - I.-P.-É. ...	Charlottetown
Lot 66, LOT	64	P.E.I. - I.-P.-É.	
Lot 67, LOT	65	P.E.I. - I.-P.-É.	
Lotbinière, M	91	Que. - Qc	
Loughborough, TP	102	Ont. - Ont.	Kingston
Loughheed, VL	139	Alta. - Alb.	
Louis Bull 138B, R	141	Alta. - Alb.	
Louis Creek 4, R	156	B.C. - C.-B.	
Louis Squinas Ranch 14, R	149	B.C. - C.-B.	
Louise, RM	115	Man. - Man.	
Louiseville, V	92	Que. - Qc	
Lourdes, COM	60	Nfld. - T.-N.	
Love, VL	131	Sask. - Sask.	
Loverna, VL	130	Sask. - Sask.	
Low, CT	85	Que. - Qc	
Lower Hat Creek 2, R	156	B.C. - C.-B.	
Lower Post, S-E	156	B.C. - C.-B.	
Lower Similkameen 2, R	154	B.C. - C.-B.	
Lucan, VL	107	Ont. - Ont.	
Luceville, VL	85	Que. - Qc	
Lucknow, VL	100	Ont. - Ont.	
Lucky Lake, VL	126	Sask. - Sask.	
Lucky Man, R	133	Sask. - Sask.	
Ludlow, PAR	72	N.B. - N.-B.	
Lukseetsissum 9, R	151	B.C. - C.-B.	
Lumby, VL	154	B.C. - C.-B.	Vernon
Lumsden, T	62	Nfld. - T.-N.	
Lumsden, T	124	Sask. - Sask.	Regina
Lumsden Beach, RV	124	Sask. - Sask.	Regina
Lumsden No. 189, RM	124	Sask. - Sask.	Regina
Lunenburg, MD	67	N.S. - N.-É.	
Lunenburg, T	67	N.S. - N.-É.	
Luseland, T	130	Sask. - Sask.	
Lushes Bight-Beaumont-Beaumont North, COM	62	Nfld. - T.-N.	
Lutselk'e, SET	158	N.W.T. - T.N.-O.	
Lutterworth, TP	103	Ont. - Ont.	
Lyacksun 3, R	150	B.C. - C.-B.	
Lynn Lake, LGD	120	Man. - Man.	
Lyster, M	83	Que. - Qc	
Lytton, CT	85	Que. - Qc	
Lytton, VL	156	B.C. - C.-B.	
Lytton 4A, R	156	B.C. - C.-B.	
Lytton 4E, R	156	B.C. - C.-B.	
Lytton 9A, R	156	B.C. - C.-B.	
Lytton 9B, R	156	B.C. - C.-B.	
Lytton 27B, R	156	B.C. - C.-B.	
- M -			
Ma-Me-O Beach, SV	141	Alta. - Alb.	
Macamic, P	75	Que. - Qc	
Macamic, V	75	Que. - Qc	
Macdonald, RM	116	Man. - Man.	
Macdonald, Meredith and Aberdeen Additional, TP	100	Ont. - Ont.	Sault Ste. Marie
MacDowell Lake, S-E	104	Ont. - Ont.	
MacGregor, VL	116	Man. - Man.	
Machar, TP	109	Ont. - Ont.	

See note(s), endnote(s) and abbreviation(s) at the end of the publication. - Voir nota, note(s) de fin de document et abréviation(s) à la fin de la publication.

Index. Geographic Index – Census Subdivisions (Municipalities) in Alphabetical Order, 1996
Index. Index géographique – Subdivisions de recensement (municipalités) en ordre alphabétique, 1996

Census subdivision — Subdivison de recensement	Page (Table 10) — Page (Tableau 10)	Province	Census metropolitan area or census agglomeration — Région métropolitaine ou agglomération de recensement
Machin, TP	104	Ont. - Ont.	
Mackenzie, DM	152	B.C. - C.-B.	
Mackenzie No. 23, MD	145	Alta. - Alb.	
Macklin, T	130	Sask. - Sask.	
MacNutt, VL	123	Sask. - Sask.	
Macoah I, R	147	B.C. - C.-B.	
Macoun, VL	121	Sask. - Sask.	
Macrorie, VL	130	Sask. - Sask.	
Madawaska, PAR	71	N.B. - N.-B.	Edmundston
Maddington, CT	76	Que. - Qc	
Madison, VL	126	Sask. - Sask.	
Madoc, TP	103	Ont. - Ont.	
Madoc, VL	103	Ont. - Ont.	
Magnetawan, VL	109	Ont. - Ont.	
Magnetawan I, R	109	Ont. - Ont.	
Magog, CT	93	Que. - Qc	Magog
Magog, V	93	Que. - Qc	Magog
Magrath, T	137	Alta. - Alb.	
Mahmalilikullah I, R	154	B.C. - C.-B.	
Mahone Bay, T	67	N.S. - N.-É.	
Maidstone, T	134	Sask. - Sask.	
Maidstone, TP	102	Ont. - Ont.	Windsor
Main Brook, T	63	Nfld. - T.-N.	
Maisonnette, VL	69	N.B. - N.-B.	
Major, VL	130	Sask. - Sask.	
Makaoo (Part) 120, R	134	Sask. - Sask.	
Makaoo (Part) 120, R	140	Alta. - Alb.	
Makkovik, COM	63	Nfld. - T.-N.	
Makwa, VL	134	Sask. - Sask.	
Makwa Lake 129, R	134	Sask. - Sask.	
Makwa Lake 129A, R	134	Sask. - Sask.	
Makwa Lake 129B, R	134	Sask. - Sask.	
Makwa Lake 129C, R	134	Sask. - Sask.	
Malachan II, R	150	B.C. - C.-B.	
Malahat II, R	150	B.C. - C.-B.	
Malahide, TP	101	Ont. - Ont.	
Malartic, V	99	Que. - Qc	
Malden, TP	102	Ont. - Ont.	
Mallotenam 27A, R	98	Que. - Qc	Sept-Îles
Manitou, VL	115	Man. - Man.	
Manitou Beach, RV	129	Sask. - Sask.	
Manitou Lake No. 442, RM	130	Sask. - Sask.	
Manitou Rapids II, R	110	Ont. - Ont.	
Manitoulin, Unorganized, Centre Part, UNO	107	Ont. - Ont.	
Manitoulin, Unorganized, Mainland, UNO	107	Ont. - Ont.	
Manitoulin, Unorganized, West Part, UNO	107	Ont. - Ont.	
Manitouwadge, TP	112	Ont. - Ont.	
Maniwaki, V	85	Que. - Qc	
Mankota, VL	122	Sask. - Sask.	
Mankota No. 45, RM	122	Sask. - Sask.	
Manners Sutton, PAR	75	N.B. - N.-B.	
Manning, T	145	Alta. - Alb.	
Mannville, VL	140	Alta. - Alb.	
Manor, VL	120	Sask. - Sask.	
Manouane, R	92	Que. - Qc	
Manseau, VL	78	Que. - Qc	
Mansfield-et-Pontefract, CU	96	Que. - Qc	
Mantario, VL	126	Sask. - Sask.	
Manvers, TP	114	Ont. - Ont.	
Maple Bush No. 224, RM	126	Sask. - Sask.	
Maple Creek, T	123	Sask. - Sask.	
Maple Creek No. 111, RM	123	Sask. - Sask.	
Maple Grove, V	78	Que. - Qc	Montréal
Maple Ridge, DM	152	B.C. - C.-B.	Vancouver
Marathon, T	112	Ont. - Ont.	
Marble Canyon 3, R	156	B.C. - C.-B.	
Marcelin, VL	133	Sask. - Sask.	
Marchand, M	76	Que. - Qc	

See note(s), endnote(s) and abbreviation(s) at the end of the publication. – Voir nota, note(s) de fin de document et abréviation(s) à la fin de la publication.

Index. Geographic Index - Census Subdivisions (Municipalities) In Alphabetical Order, 1996

Index. Index géographique - Subdivisions de recensement (municipalités) en ordre alphabétique, 1996

Census subdivision Subdivision de recensement	Page (Table 10) - Page (Tableau 10)	Province	Census metropolitan area or census agglomeration - Région métropolitaine ou agglomération de recensement
Marengo, VL	130	Sask. - Sask.	
Margo, VL	128	Sask. - Sask.	
Maria, M	77	Que. - Qc	
Maricourt, M	89	Que. - Qc	
Marieville, V	97	Que. - Qc	
Mariposa, TP	114	Ont. - Ont.	
Mariposa No. 350, RM	130	Sask. - Sask.	
Markdale, VL	102	Ont. - Ont.	
Markham, T	114	Ont. - Ont.	Toronto
Markinch, VL	124	Sask. - Sask.	
Marktosis 15, R	147	B.C. - C.-B.	
Marmora, VL	103	Ont. - Ont.	
Marmora and Lake, TP	103	Ont. - Ont.	
Marquis, VL	126	Sask. - Sask.	
Marquis No. 191, RM	126	Sask. - Sask.	
Marriott No. 317, RM	130	Sask. - Sask.	
Marsden, VL	131	Sask. - Sask.	
Marsh Lake 5, S-E	157	Y.T. - Yn	
Marshall, VL	134	Sask. - Sask.	
Marsoui, VL	81	Que. - Qc	
Marston, CT	87	Que. - Qc	
Marten Falls 65, R	104	Ont. - Ont.	
Martensville, T	129	Sask. - Sask.	Saskatoon
Martin No. 122, RM	123	Sask. - Sask.	
Martinville, M	79	Que. - Qc	
Marwayne, VL	140	Alta. - Alb.	
Mary's Harbour, COM	63	Nfld. - T.-N.	
Maryborough, TP	114	Ont. - Ont.	
Maryfield, VL	120	Sask. - Sask.	
Maryfield No. 91, RM	120	Sask. - Sask.	
Marystown, T	59	Nfld. - T.-N.	
Mascouche, V	91	Que. - Qc	Montréal
Mashteuiatsh, R	87	Que. - Qc	
Maskinongé, VL	92	Que. - Qc	
Masset, VL	155	B.C. - C.-B.	
Masset 1, R	155	B.C. - C.-B.	
Massey, T	112	Ont. - Ont.	
Massey Drive, T	60	Nfld. - T.-N.	Corner Brook
Masson-Angers, V	80	Que. - Qc	Ottawa - Hull
Massueville, VL	86	Que. - Qc	
Matachewan, IO	113	Ont. - Ont.	
Matachewan 72, R	113	Ont. - Ont.	
Matagami, V	95	Que. - Qc	
Matane, V	92	Que. - Qc	Matane
Matapédia, P	77	Que. - Qc	
Matchi-Manitou, UNO	99	Que. - Qc	
Matilda, TP	112	Ont. - Ont.	
Matimekossh, R	98	Que. - Qc	
Matsayno 5, R	150	B.C. - C.-B.	
Matsqui 4, R	152	B.C. - C.-B.	Vancouver
Matsqui Main 2, R	151	B.C. - C.-B.	Abbotsford
Mattagam 71, R	112	Ont. - Ont.	
Mattawa, T	108	Ont. - Ont.	
Mattawan, TP	108	Ont. - Ont.	
Mattice-Val Coté, TP	101	Ont. - Ont.	
Maugerville, PAR	73	N.B. - N.-B.	Fredericton
Maxan Lake 4, R	147	B.C. - C.-B.	
Maxville, VL	112	Ont. - Ont.	
Mayerthorpe, T	143	Alta. - Alb.	
Mayfield No. 406, RM	133	Sask. - Sask.	
Maymont, VL	133	Sask. - Sask.	
Mayne Island 6, R	148	B.C. - C.-B.	
Mayo, M	95	Que. - Qc	
Mayo, TP	103	Ont. - Ont.	
Mayo, VL	157	Y.T. - Yn	
Mazenod, VL	122	Sask. - Sask.	
McAdam, PAR	75	N.B. - N.-B.	
McAdam, VL	75	N.B. - N.-B.	
McBride, VL	152	B.C. - C.-B.	

See note(s), endnote(s) and abbreviation(s) at the end of the publication. - Voir nota, note(s) de fin de document et abréviation(s) à la fin de la publication.

Index. Geographic Index - Census Subdivisions (Municipalities) in Alphabetical Order, 1996

Index. Index géographique - Subdivisions de recensement (municipalités) en ordre alphabétique, 1996

Census subdivision - Subdivision de recensement	Page (Table 10) - Page (Tableau 10)	Province	Census metropolitan area or census agglomeration - Région métropolitaine ou agglomération de recensement
McCartney's Flat 4, R	155	B.C. - C.-B.	
McCraney No. 282, RM	129	Sask. - Sask.	
McCreary, RM	117	Man. - Man.	
McCreary, VL	117	Man. - Man.	
McCrosson and Tovell, TP	110	Ont. - Ont.	
McDougall, TP	109	Ont. - Ont.	
McGarry, TP	113	Ont. - Ont.	
McGillivray, TP	107	Ont. - Ont.	
McIver's, COM	60	Nfld. - T.-N.	
McKellar, TP	109	Ont. - Ont.	
McKillop, TP	104	Ont. - Ont.	
McKillop No. 220, RM	124	Sask. - Sask.	
McLean, VL	125	Sask. - Sask.	
McLennan, T	146	Alta. - Alb.	
McLeod Lake 1, R	152	B.C. - C.-B.	
McLeod No. 185, RM	123	Sask. - Sask.	
McMasterville, M	86	Que. - Qc	Montréal
McMillan Island 6, R	152	B.C. - C.-B.	Vancouver
McMurrich, TP	109	Ont. - Ont.	
McNab, TP	111	Ont. - Ont.	
McTaggart, VL	121	Sask. - Sask.	
McWatters, M	98	Que. - Qc	Rouyn-Noranda
Meacham, VL	129	Sask. - Sask.	Saskatoon
Meadow Lake, T	134	Sask. - Sask.	
Meadow Lake 105, R	134	Sask. - Sask.	
Meadow Lake 105A, R	134	Sask. - Sask.	
Meadow Lake No. 588, RM	134	Sask. - Sask.	
Meadowbank, COM	65	P.E.I. - Î.-P.-É.	Charlottetown
Meadows, COM	60	Nfld. - T.-N.	Corner Brook
Meaford, T	102	Ont. - Ont.	
Meath Park, VL	132	Sask. - Sask.	
Medicine Hat, C	136	Alta. - Alb.	Medicine Hat
Medstead, VL	133	Sask. - Sask.	
Medstead No. 497, RM	133	Sask. - Sask.	
Meductic, VL	75	N.B. - N.-B.	
Meeting Lake No. 466, RM	133	Sask. - Sask.	
Melanchon, TP	101	Ont. - Ont.	
Melbourne, CT	89	Que. - Qc	
Melbourne, VL	89	Que. - Qc	
Melfort, C	131	Sask. - Sask.	
Melita, T	115	Man. - Man.	
Melocheville, VL	78	Que. - Qc	Montréal
Melrose, COM	61	Nfld. - T.-N.	
Melville, C	123	Sask. - Sask.	
Melville Beach, RV	123	Sask. - Sask.	
Membertou 28B (Sydney), R	65	N.S. - N.-É.	Cape Breton
Memramcook, VL	74	N.B. - N.-B.	Moncton
Mendham, VL	126	Sask. - Sask.	
Meota, VL	134	Sask. - Sask.	
Meota No. 468, RM	134	Sask. - Sask.	
Mercier, V	97	Que. - Qc	Montréal
Mérigomish Harbour 31, R	67	N.S. - N.-É.	New Glasgow
Merrickville, VL	106	Ont. - Ont.	
Merritt, C	156	B.C. - C.-B.	
Mersea, TP	102	Ont. - Ont.	Leamington
Mervin, VL	134	Sask. - Sask.	
Mervin No. 499, RM	134	Sask. - Sask.	
Messines, M	85	Que. - Qc	
Métabetchouan, V	86	Que. - Qc	
Metcalfe, TP	107	Ont. - Ont.	
Metchosin, DM	148	B.C. - C.-B.	Victoria
Metinota, RV	135	Sask. - Sask.	
Métis-sur-Mer, VL	85	Que. - Qc	
Mewatha Beach, SV	143	Alta. - Alb.	
Meyronne, VL	122	Sask. - Sask.	
Michel Village, NH	136	Sask. - Sask.	
Michipicoten, TP	100	Ont. - Ont.	
Midale, T	121	Sask. - Sask.	

See note(s), endnote(s) and abbreviation(s) at the end of the publication. - Voir nota, note(s) de fin de document et abréviation(s) à la fin de la publication.

Index. Geographic Index - Census Subdivisions (Municipalities) in Alphabetical Order, 1996
Index. Index géographique - Subdivisions de recensement (municipalités) en ordre alphabétique, 1996

Census subdivision Subdivision de recensement	Page (Table 10) - Page (Tableau 10)	Province	Census metropolitan area or census agglomeration - Région métropolitaine ou agglomération de recensement
Middle Arm, Green Bay, COM	62	Nfld. - T.-N.	
Middle Lake, VL	132	Sask. - Sask.	
Middleton, T	65	N.S. - N.-É.	
Midland, T	111	Ont. - Ont.	Midland
Midway, VL	153	B.C. - C.-B.	
Milan, M	87	Que. - Qc	
Milden, VL	130	Sask. - Sask.	
Milden No. 286, RM	130	Sask. - Sask.	
Mildmay, VL	101	Ont. - Ont.	
Miles Cove, COM	62	Nfld. - T.-N.	
Milestone, T	121	Sask. - Sask.	
Milk River, T	137	Alta. - Alb.	
Millbrook, VL	110	Ont. - Ont.	
Millbrook 27, R	66	N.S. - N.-É.	Truro
Mille-Isles, M	76	Que. - Qc	
Millertown, COM	60	Nfld. - T.-N.	
Milliet, T	141	Alta. - Alb.	
Milltown-Head of Bay d'Espoir, T	59	Nfld. - T.-N.	
Millville, VL	75	N.B. - N.-B.	
Milo, VL	138	Alta. - Alb.	
Milton, T	103	Ont. - Ont.	Toronto
Milton No. 292, RM	131	Sask. - Sask.	
Miltonvale Park, COM	65	P.E.I. - Î.-P.-É.	Charlottetown
Milverton, VL	109	Ont. - Ont.	
Miminegash, COM	64	P.E.I. - Î.-P.-É.	
Minburn, VL	140	Alta. - Alb.	
Minburn County No. 27, CM	140	Alta. - Alb.	
Ming's Bight, COM	62	Nfld. - T.-N.	
Mingan, R	93	Que. - Qc	
Miniota, RM	117	Man. - Man.	
Ministikwan 161, R	135	Sask. - Sask.	
Ministikwan 161A, R	135	Sask. - Sask.	
Minitonas, RM	119	Man. - Man.	
Minitonas, VL	119	Man. - Man.	
Minnedosa, T	117	Man. - Man.	
Minto, RM	117	Man. - Man.	
Minto, TP	114	Ont. - Ont.	
Minto, VL	72	N.B. - N.-B.	
Minton, VL	121	Sask. - Sask.	
Mirabel, V	93	Que. - Qc	Montréal
Miramichi, C	72	N.B. - N.-B.	
Mirror, VL	139	Alta. - Alb.	
Miry Creek No. 229, RM	126	Sask. - Sask.	
Miscouche, COM	64	P.E.I. - Î.-P.-É.	Summerside
Missanabie 62, R	100	Ont. - Ont.	
Missinipe, NH	136	Sask. - Sask.	
Mission, DM	151	B.C. - C.-B.	Abbotsford
Mission 1, R	152	B.C. - C.-B.	Vancouver
Mission 5, R	155	B.C. - C.-B.	
Mississagi River B, R	100	Ont. - Ont.	
Mississauga, C	109	Ont. - Ont.	Toronto
Mistassini, V	91	Que. - Qc	Dolbeau
Mistassini, VC	95	Que. - Qc	
Mistatim, VL	131	Sask. - Sask.	
Mistawasis 103, R	133	Sask. - Sask.	
Mistissini, TR	95	Que. - Qc	
Mistusinne, RV	126	Sask. - Sask.	
Mitchell, T	109	Ont. - Ont.	
Moffet, M	98	Que. - Qc	
Moisie, V	98	Que. - Qc	Sept-Îles
Moncton, C	74	N.B. - N.-B.	Moncton
Moncton, PAR	74	N.B. - N.-B.	Moncton
Monet No. 257, RM	127	Sask. - Sask.	
Monmouth, TP	103	Ont. - Ont.	
Mono, TP	101	Ont. - Ont.	Toronto
Mont-Albert, UNO	81	Que. - Qc	
Mont-Alexandre, UNO	95	Que. - Qc	
Mont-Apica, UNO	86	Que. - Qc	

See note(s), endnote(s) and abbreviation(s) at the end of the publication. - Voir nota, note(s) de fin de document et abréviation(s) à la fin de la publication.

Index. Geographic Index - Census Subdivisions (Municipalities) in Alphabetical Order, 1996

Index. Index géographique - Subdivisions de recensement (municipalités) en ordre alphabétique, 1996

Census subdivision - Subdivision de recensement	Page (Table 10) - Page (Tableau 10)	Province	Census metropolitan area or census agglomeration - Région métropolitaine ou agglomération de recensement
Mont-Carmel, M	82	Que. - Qc	
Mont-Élie, UNO	79	Que. - Qc	
Mont-Joli, V	85	Que. - Qc	
Mont-Laurier, V	76	Que. - Qc	
Mont-Label, M	96	Que. - Qc	
Mont-Rolland, VL	91	Que. - Qc	
Mont-Royal, V	80	Que. - Qc	Montréal
Mont-Saint-Grégoire, M	88	Que. - Qc	
Mont-Saint-Hilaire, V	86	Que. - Qc	Montréal
Mont-Saint-Michel, M	76	Que. - Qc	
Mont-Saint-Pierre, VL	81	Que. - Qc	
Mont-Tremblant, M	90	Que. - Qc	
Mont-Valin, UNO	87	Que. - Qc	
Montague, T	64	P.E.I. - I.-P.-É.	
Montague, TP	106	Ont. - Ont.	Smiths Falls
Montana 139, R	139	Alta. - Alb.	
Montbelliard, M	98	Que. - Qc	
Montcalm, M	90	Que. - Qc	
Montcalm, RM	115	Man. - Man.	
Montcerf, M	85	Que. - Qc	
Monteagle, TP	103	Ont. - Ont.	
Montebello, VL	95	Que. - Qc	
Montmagny, V	94	Que. - Qc	
Montmartre, VL	125	Sask. - Sask.	
Montmartre No. 126, RM	125	Sask. - Sask.	
Montpellier, M	95	Que. - Qc	
Montréal, V	80	Que. - Qc	Montréal
Montreal Lake 106, R	136	Sask. - Sask.	
Montreal Lake 106B, R	133	Sask. - Sask.	
Montréal-Est, V	80	Que. - Qc	Montréal
Montréal-Nord, V	80	Que. - Qc	Montréal
Montréal-Ouest, V	80	Que. - Qc	Montréal
Montrose, VL	153	B.C. - C.-B.	
Montrose No. 315, RM	130	Sask. - Sask.	
Moonbeam, TP	101	Ont. - Ont.	
Moore, TP	105	Ont. - Ont.	Sarnia
Moose Creek No. 33, RM	120	Sask. - Sask.	
Moose Factory 68, R	101	Ont. - Ont.	
Moose Jaw, C	126	Sask. - Sask.	Moose Jaw
Moose Jaw No. 161, RM	126	Sask. - Sask.	Moose Jaw
Moose Lake 31A, R	119	Man. - Man.	
Moose Mountain No. 63, RM	120	Sask. - Sask.	
Moose Point 79, R	107	Ont. - Ont.	
Moose Range No. 486, RM	131	Sask. - Sask.	
Moosehide Creek 2, R	157	Y.T. - Yn	
Moosomin, T	123	Sask. - Sask.	
Moosomin 112B, R	135	Sask. - Sask.	
Moosomin No. 121, RM	123	Sask. - Sask.	
Moosonee Development Area Board, TP	101	Ont. - Ont.	
Moravian 47, R	105	Ont. - Ont.	
Morden, T	115	Man. - Man.	
Morell, COM	64	P.E.I. - I.-P.-É.	
Morell 2, R	64	P.E.I. - I.-P.-É.	
Moricetown 1, R	153	B.C. - C.-B.	
Morin Lake 217, R	136	Sask. - Sask.	
Morin-Heights, M	91	Que. - Qc	
Morinville, T	141	Alta. - Alb.	Edmonton
Morley, TP	110	Ont. - Ont.	
Mornington, TP	109	Ont. - Ont.	
Morrin, VL	138	Alta. - Alb.	
Morris, RM	115	Man. - Man.	
Morris, T	115	Man. - Man.	
Morris, TP	104	Ont. - Ont.	
Morris No. 312, RM	129	Sask. - Sask.	
Morrisburg, VL	112	Ont. - Ont.	
Morrisville, COM	59	Nfld. - T.-N.	
Morse, T	126	Sask. - Sask.	
Morse No. 165, RM	126	Sask. - Sask.	
Morson, TP	110	Ont. - Ont.	

See note(s), endnote(s) and abbreviation(s) at the end of the publication. - Voir nota, note(s) de fin de document et abréviation(s) à la fin de la publication.

Index. Geographic Index - Census Subdivisions (Municipalities) in Alphabetical Order, 1996
 Index. Index géographique - Subdivisions de recensement (municipalités) en ordre alphabétique, 1996

Census subdivision Subdivision de recensement	Page (Table 10) Page (Tableau 10)	Province	Census metropolitan area or census agglomeration Région métropolitaine ou agglomération de recensement
Mortlach, VL	126	Sask. - Sask.	
Morton, RM	115	Man. - Man.	
Mosa, TP	107	Ont. - Ont.	
Mosquito 109, R	130	Sask. - Sask.	
Mossbank, T	122	Sask. - Sask.	
Mossey River, RM	117	Man. - Man.	
Mount Carmel-Mitchells Brook-St. Catherine's, T	58	Nfld. - T.-N.	
Mount Currie 1, R	155	B.C. - C.-B.	
Mount Currie 2, R	155	B.C. - C.-B.	
Mount Currie 6, R	155	B.C. - C.-B.	
Mount Currie 8, R	155	B.C. - C.-B.	
Mount Currie 10, R	155	B.C. - C.-B.	
Mount Forest, T	114	Ont. - Ont.	
Mount Hope No. 279, RM	128	Sask. - Sask.	
Mount Moriah, T	60	Nfld. - T.-N.	Corner Brook
Mount Pearl, C	58	Nfld. - T.-N.	St. John's
Mount Pleasant No. 2, RM	120	Sask. - Sask.	
Mount Stewart, COM	65	P.E.I. - I.-P.-É.	
Mount Waddington, Subd. A, SRD	154	B.C. - C.-B.	
Mount Waddington, Subd. B, SRD	154	B.C. - C.-B.	
Mountain, TP	112	Ont. - Ont.	
Mountain (North), LGD	119	Man. - Man.	
Mountain (South), LGD	119	Man. - Man.	
Mountain View County No. 17, CM	138	Alta. - Alb.	
Mountain View No. 318, RM	130	Sask. - Sask.	
Mountbatten 76A, R	112	Ont. - Ont.	
Mt. Lorne, HAM	157	Y.T. - Yn	Whitehorse
Muenster, VL	133	Sask. - Sask.	
Mulgrave, T	66	N.S. - N.-É.	
Mulgrave-et-Derry, CU	95	Que. - Qc	
Mulmur, TP	101	Ont. - Ont.	
Mundare, T	140	Alta. - Alb.	
Munsee-Delaware Nation 1, R	107	Ont. - Ont.	
Munson, VL	138	Alta. - Alb.	
Murdochville, V	83	Que. - Qc	
Murray, TP	108	Ont. - Ont.	Belleville
Murray Harbour, COM	64	P.E.I. - I.-P.-É.	
Murray River, COM	64	P.E.I. - I.-P.-É.	
Muscowpetung 80, R	125	Sask. - Sask.	
Musgrave Harbour, T	62	Nfld. - T.-N.	
Musgravetown, T	61	Nfld. - T.-N.	
Muskeg Lake 102, R	133	Sask. - Sask.	
Muskoday First Nation 99, R	133	Sask. - Sask.	
Muskoka Lakes, TP	107	Ont. - Ont.	
Muskowekwan 85, R	128	Sask. - Sask.	
Muskrat Dam Lake, R	104	Ont. - Ont.	
Musquash, PAR	73	N.B. - N.-B.	Saint John
Musqueam 2, R	152	B.C. - C.-B.	Vancouver
Musqueam 4, R	152	B.C. - C.-B.	Vancouver
Myrnam, VL	140	Alta. - Alb.	
Mystery Lake, LGD	119	Man. - Man.	
- N -			
Nackawic, T	75	N.B. - N.-B.	
Nahanni Butte, SET	158	N.W.T. - T.N.-O.	
Natcam, T	131	Sask. - Sask.	
Nain, T	63	Nfld. - T.-N.	
Nairn, TP	112	Ont. - Ont.	
Naiscoutaing 17A, R	109	Ont. - Ont.	
Nakamun Park, SV	143	Alta. - Alb.	
Nakina, TP	113	Ont. - Ont.	
Nakusp, VL	149	B.C. - C.-B.	
Nampa, VL	145	Alta. - Alb.	
Namur, M	95	Que. - Qc	
Namur Lake 174B, R	144	Alta. - Alb.	Wood Buffalo
Namur River 174A, R	144	Alta. - Alb.	Wood Buffalo
Nanaimo, C	154	B.C. - C.-B.	Nanaimo

See note(s), endnote(s) and abbreviation(s) at the end of the publication. - Voir nota, note(s) de fin de document et abréviation(s) à la fin de la publication.

Index. Geographic Index – Census Subdivisions (Municipalities) in Alphabetical Order, 1996
 Index. Index géographique – Subdivisions de recensement (municipalités) en ordre alphabétique, 1996

Census subdivision Subdivision de recensement	Page (Table 10) Page (Tableau 10)	Province	Census metropolitan area or census agglomeration Région métropolitaine ou agglomération de recensement
Nanaimo River 2, R	154	B.C. - C.-B.	Nanaimo
Nanaimo River 3, R	154	B.C. - C.-B.	Nanaimo
Nanaimo River 4, R	154	B.C. - C.-B.	Nanaimo
Nanaimo Town 1, R	154	B.C. - C.-B.	Nanaimo
Nanaimo, Subd. A, SRD	154	B.C. - C.-B.	Nanaimo
Nanaimo, Subd. B, SRD	154	B.C. - C.-B.	
Nanisivik, SET	158	N.W.T. - T.N.-0.	
Nanoose, R	154	B.C. - C.-B.	Nanaimo
Nantes, M	87	Que. - Qc	
Nanticoke, C	103	Ont. - Ont.	
Nanton, T	137	Alta. - Alb.	
Napanee, T	106	Ont. - Ont.	
Napierville, VL	90	Que. - Qc	
Natashquan, CT	93	Que. - Qc	
Natashquan 1, R	93	Que. - Qc	
Nautley 1, R	147	B.C. - C.-B.	
Nazco 20, R	149	B.C. - C.-B.	Quesnel
Necait 6, R	155	B.C. - C.-B.	
Necoslie 1, R	147	B.C. - C.-B.	
Nédelec, CT	98	Que. - Qc	
Needing, TP	113	Ont. - Ont.	Thunder Bay
Neepawa, T	117	Man. - Man.	
Neguac, VL	72	N.B. - N.-B.	
Neguaguon Lake 25D, R	110	Ont. - Ont.	
Neilburg, VL	131	Sask. - Sask.	
Nekallston 2, R	156	B.C. - C.-B.	
Nekaneet Cree Nation, R	123	Sask. - Sask.	
Nelson, C	149	B.C. - C.-B.	
Nelson, PAR	72	N.B. - N.-B.	
Nelson House 170, R	119	Man. - Man.	
Nelson House 170A, R	119	Man. - Man.	
Nelson House 170B, R	119	Man. - Man.	
Nelson House 170C, R	119	Man. - Man.	
Nemebien River 156C, R	136	Sask. - Sask.	
Nemiscou, TR	95	Que. - Qc	
Nemiscou, VC	95	Que. - Qc	
Nepean, C	108	Ont. - Ont.	Ottawa - Hull
Nequatque 1, R	155	B.C. - C.-B.	
Nequatque 2, R	155	B.C. - C.-B.	
Nequatque 3A, R	155	B.C. - C.-B.	
Nesikep 6, R	155	B.C. - C.-B.	
Neskainlith 1, R	156	B.C. - C.-B.	Kamloops
Neskonlith 2, R	156	B.C. - C.-B.	
Nesuch 3, R	155	B.C. - C.-B.	
Netherhill, VL	131	Sask. - Sask.	
Neudorf, VL	123	Sask. - Sask.	
Neustadt, VL	102	Ont. - Ont.	
Neuville, VL	96	Que. - Qc	
Neville, VL	122	Sask. - Sask.	
New Aiyansh 1, R	153	B.C. - C.-B.	
New Bandon, PAR	69	N.B. - N.-B.	
New Carlisle, M	78	Que. - Qc	
New Credit (Part) 40A, R	100	Ont. - Ont.	
New Credit (Part) 40A, R	103	Ont. - Ont.	
New Denver, VL	149	B.C. - C.-B.	
New Glasgow, T	67	N.S. - N.-É.	New Glasgow
New Glasgow, VL	85	Que. - Qc	
New Hazelton, DM	153	B.C. - C.-B.	
New Liskeard, T	113	Ont. - Ont.	Haileybury
New Maryland, PAR	75	N.B. - N.-B.	Fredericton
New Maryland, VL	75	N.B. - N.-B.	Fredericton
New Norway, VL	141	Alta. - Alb.	
New Perlican, T	58	Nfld. - T.-N.	
New Post 69, R	101	Ont. - Ont.	
New Post 69A, R	101	Ont. - Ont.	
New Richmond, V	78	Que. - Qc	
New Ross 20, R	67	N.S. - N.-É.	
New Sarepta, VL	141	Alta. - Alb.	Edmonton

See note(s), endnote(s) and abbreviation(s) at the end of the publication. – Voir nota, note(s) de fin de document et abréviation(s) à la fin de la publication.

Index. Geographic Index – Census Subdivisions (Municipalities) in Alphabetical Order, 1996
Index. Index géographique – Subdivisions de recensement (municipalités) en ordre alphabétique, 1996

Census subdivision — Subdivision de recensement	Page (Table 10) — Page (Tableau 10)	Province	Census metropolitan area or census agglomeration — Région métropolitaine ou agglomération de recensement
New Songhees IA, R	148	B.C. - C.-B.	Victoria
New Tecumseth, T	111	Ont. - Ont.	Toronto
New Thunderchild 115B, R	135	Sask. - Sask.	
New Thunderchild 115C, R	135	Sask. - Sask.	
New Westminster, C	152	B.C. - C.-B.	Vancouver
Newboro, VL	106	Ont. - Ont.	
Newburgh, VL	106	Ont. - Ont.	
Newbury, VL	107	Ont. - Ont.	
Newcastle, PAR	72	N.B. - N.-B.	
Newcombe No. 260, RM	127	Sask. - Sask.	
Newell County No. 4, CM	137	Alta. - Alb.	
Newmarket, T	114	Ont. - Ont.	Toronto
Newport, CT	88	Que. - Qc	
Newport, M	95	Que. - Qc	
Neyaashiniingmiing, R	101	Ont. - Ont.	
Niagara Falls, C	107	Ont. - Ont.	St. Catharines - Niagara
Niagara-on-the-Lake, T	107	Ont. - Ont.	St. Catharines - Niagara
Nichol, TP	114	Ont. - Ont.	
Nickel Centre, T	112	Ont. - Ont.	Sudbury
Nickel Palm 4, R	156	B.C. - C.-B.	
Nickeyeah 25, R	156	B.C. - C.-B.	
Nicola Lake 1, R	157	B.C. - C.-B.	
Nicola Mameet 1, R	157	B.C. - C.-B.	
Nicolet, V	94	Que. - Qc	
Nicolet-Sud, M	94	Que. - Qc	
Nicomien 1, R	157	B.C. - C.-B.	
Nigadoo, VL	70	N.B. - N.-B.	Bathurst
Nipawin, T	131	Sask. - Sask.	
Nipawin No. 487, RM	131	Sask. - Sask.	
Nipigon, TP	113	Ont. - Ont.	
Nipissing, TP	109	Ont. - Ont.	
Nipissing 10, R	108	Ont. - Ont.	North Bay
Nipissing, Unorganized, North Part, UNO	108	Ont. - Ont.	
Nipissing, Unorganized, South Part, UNO	108	Ont. - Ont.	
Nippers Harbour, COM	62	Nfld. - T.-N.	
Niverville, T	115	Man. - Man.	
Nkath 10, R	157	B.C. - C.-B.	
Nobleford, VL	137	Alta. - Alb.	
Nohomeen 23, R	157	B.C. - C.-B.	
Nokomis, T	129	Sask. - Sask.	
Nooaitch 10, R	157	B.C. - C.-B.	
Norbertville, VL	77	Que. - Qc	
Norfolk, TP	103	Ont. - Ont.	
Norglenwold, SV	139	Alta. - Alb.	
Norman Wells, T	158	N.W.T. - T.N.-O.	
Norman's Cove-Long Cove, T	58	Nfld. - T.-N.	
Normanby, TP	102	Ont. - Ont.	
Normandin, V	92	Que. - Qc	
Normétal, M	75	Que. - Qc	
Norquay, T	127	Sask. - Sask.	
Norris Arm, T	60	Nfld. - T.-N.	
Norris Beach, SV	141	Alta. - Alb.	
Norris Point, COM	63	Nfld. - T.-N.	
North Algona, TP	111	Ont. - Ont.	
North Battleford, C	133	Sask. - Sask.	North Battleford
North Battleford No. 437, RM	134	Sask. - Sask.	
North Bay, C	108	Ont. - Ont.	North Bay
North Bay 5, R	150	B.C. - C.-B.	
North Burgess, TP	106	Ont. - Ont.	
North Cowichan, DM	150	B.C. - C.-B.	Duncan
North Crosby, TP	106	Ont. - Ont.	
North Cypress, RM	116	Man. - Man.	
North Dorchester, TP	107	Ont. - Ont.	London
North Dumfries, TP	114	Ont. - Ont.	Kitchener
North Easthope, TP	109	Ont. - Ont.	
North Elmsley, TP	106	Ont. - Ont.	
North Fredericksburgh, TP	106	Ont. - Ont.	
North Grove, RV	125	Sask. - Sask.	

See note(s), endnote(s) and abbreviation(s) at the end of the publication. – Voir nota, note(s) de fin de document et abréviation(s) à la fin de la publication.

Index. Geographic Index - Census Subdivisions (Municipalities) in Alphabetical Order, 1996
 Index. Index géographique - Subdivisions de recensement (municipalités) en ordre alphabétique, 1996

Census subdivision Subdivision de recensement	Page (Table 10) - Page (Tableau 10)	Province	Census metropolitan area or census agglomeration Région métropolitaine ou agglomération de recensement
North Hatley, VL	93	Que. - Qc	Sherbrooke
North Himsforth, TP	109	Ont. - Ont.	North Bay
North Lake, PAR	75	N.B. - N.-B.	
North Marysburgh, TP	110	Ont. - Ont.	
North Monaghan, TP	110	Ont. - Ont.	Peterborough
North Norfolk, RM	116	Man. - Man.	
North Okanagan, Subd. A, SRD	154	B.C. - C.-B.	
North Okanagan, Subd. B, SRD	154	B.C. - C.-B.	Vernon
North Plantagenet, TP	110	Ont. - Ont.	
North Portal, VL	120	Sask. - Sask.	
North Qu'Appelle No. 187, RM	125	Sask. - Sask.	
North River, COM	58	Nfld. - T.-N.	
North Rustico, COM	65	P.E.I. - Î.-P.-É.	
North Saanich, DM	148	B.C. - C.-B.	Victoria
North Shore, TP	100	Ont. - Ont.	
North Spirit Lake, R	104	Ont. - Ont.	
North Tacla Lake 7, R	147	B.C. - C.-B.	
North Tacla Lake 7A, R	147	B.C. - C.-B.	
North Thompson 1, R	157	B.C. - C.-B.	
North Vancouver, C	152	B.C. - C.-B.	Vancouver
North Vancouver, DM	152	B.C. - C.-B.	Vancouver
North West River, T	63	Nfld. - T.-N.	
North York, C	113	Ont. - Ont.	Toronto
Northampton, PAR	68	N.B. - N.-B.	
Northern Arm, T	60	Nfld. - T.-N.	Grand Falls-Windsor
Northern Lights No. 22, MD	145	Alta. - Alb.	
Northesk, PAR	72	N.B. - N.-B.	
Northfield, M	85	Que. - Qc	
Northfield, PAR	73	N.B. - N.-B.	
Northwest Angle 33B, R	104	Ont. - Ont.	
Norton, PAR	71	N.B. - N.-B.	
Norton, VL	71	N.B. - N.-B.	
Norton No. 69, RM	121	Sask. - Sask.	
Norway House 17, R	119	Man. - Man.	
Norwich, TP	108	Ont. - Ont.	
Norwood, VL	110	Ont. - Ont.	
Notre Dame de Lourdes, VL	116	Man. - Man.	
Notre-Dame-Auxiliatrice-de-Buckland, P	78	Que. - Qc	
Notre-Dame-de-Bon-Secours, M	97	Que. - Qc	Montréal
Notre-Dame-de-Bon-Secours-Partie-Nord, P	95	Que. - Qc	
Notre-Dame-de-l'Île-Perrot, P	99	Que. - Qc	Montréal
Notre-Dame-de-la-Merci, M	92	Que. - Qc	
Notre-Dame-de-la-Paix, P	95	Que. - Qc	
Notre-Dame-de-la-Salette, M	89	Que. - Qc	
Notre-Dame-de-Lorette, M	92	Que. - Qc	
Notre-Dame-de-Lourdes, P	82	Que. - Qc	
Notre-Dame-de-Lourdes, P	83	Que. - Qc	
Notre-Dame-de-Lourdes, PAR	71	N.B. - N.-B.	
Notre-Dame-de-Lourdes-de-Ham, M	77	Que. - Qc	
Notre-Dame-de-Montauban, M	93	Que. - Qc	
Notre-Dame-de-Pierreville, P	94	Que. - Qc	
Notre-Dame-de-Pontmain, M	76	Que. - Qc	
Notre-Dame-de-Portneuf, P	96	Que. - Qc	
Notre-Dame-de-Saint-Hyacinthe, P	90	Que. - Qc	
Notre-Dame-de-Stanbridge, P	79	Que. - Qc	
Notre-Dame-des-Anges, P	80	Que. - Qc	Québec
Notre-Dame-des-Bois, M	87	Que. - Qc	
Notre-Dame-des-Monts, M	79	Que. - Qc	
Notre-Dame-des-Neiges-des-Trois-Pistoies, P	89	Que. - Qc	
Notre-Dame-des-Pins, P	77	Que. - Qc	
Notre-Dame-des-Prairies, M	82	Que. - Qc	Joliette
Notre-Dame-des-Sept-Douleurs, P	97	Que. - Qc	
Notre-Dame-du-Bon-Conseil, P	81	Que. - Qc	
Notre-Dame-du-Bon-Conseil, VL	81	Que. - Qc	
Notre-Dame-du-Lac, V	99	Que. - Qc	
Notre-Dame-du-Laus, M	76	Que. - Qc	
Notre-Dame-du-Mont-Carmel, P	86	Que. - Qc	
Notre-Dame-du-Mont-Carmel, P	88	Que. - Qc	
Notre-Dame-du-Nord, M	98	Que. - Qc	

See note(s), endnote(s) and abbreviation(s) at the end of the publication. - Voir nota, note(s) de fin de document et abréviation(s) à la fin de la publication.

Index. Geographic Index - Census Subdivisions (Municipalities) in Alphabetical Order, 1996

Index. Index géographique - Subdivisions de recensement (municipalités) en ordre alphabétique, 1996

Census subdivision Subdivision de recensement	Page (Table 10) - Page (Tableau 10)	Province	Census metropolitan area or census agglomeration - Région métropolitaine ou agglomération de recensement
Notre-Dame-du-Portage, P	97	Que. - Qc	Rivière-du-Loup
Notre-Dame-du-Rosaire, M	94	Que. - Qc	
Notre-Dame-du-Sacré-Coeur-d'Issoudun, P	91	Que. - Qc	
Nouvelle, M	77	Que. - Qc	
Noyan, M	88	Que. - Qc	
Nuchatl 1, R	150	B.C. - C.-B.	
Nuchatl 2, R	150	B.C. - C.-B.	
Numukamis 1, R	147	B.C. - C.-B.	
Nuuautin 2, R	157	B.C. - C.-B.	
- 0 -			
O'Chiese 203, R	140	Alta. - Alb.	
O'Connor, TP	113	Ont. - Ont.	Thunder Bay
O'Leary, COM	64	P.E.I. - I.-P.-É.	
Oak Bay, DM	148	B.C. - C.-B.	Victoria
Oak Lake, T	116	Man. - Man.	
Oak Lake 59, R	116	Man. - Man.	
Oakdale No. 320, RM	131	Sask. - Sask.	
Oakland, RM	116	Man. - Man.	
Oakland, TP	100	Ont. - Ont.	
Oakville, T	103	Ont. - Ont.	Toronto
Obedjiwan, UNO	89	Que. - Qc	
Obedjiwan 28, R	89	Que. - Qc	
Ocean Man No. 69, R	120	Sask. - Sask.	
Ocean Man No. 69A, R	120	Sask. - Sask.	
Ocean Man No. 69B, R	120	Sask. - Sask.	
Ocean Man No. 69C, R	120	Sask. - Sask.	
Ocean Man No. 69E, R	120	Sask. - Sask.	
Ocean Man No. 69F, R	120	Sask. - Sask.	
Ochapowace 71, R	123	Sask. - Sask.	
Ochre River, RM	117	Man. - Man.	
Oclucje 7, R	150	B.C. - C.-B.	
Odanah, RM	117	Man. - Man.	
Odanak 12, R	94	Que. - Qc	
Odessa, VL	125	Sask. - Sask.	
Ogden, M	93	Que. - Qc	
Ogema, T	121	Sask. - Sask.	
Ohamil 1, R	151	B.C. - C.-B.	
Oil Springs, VL	105	Ont. - Ont.	
Oka, M	81	Que. - Qc	Montréal
Oka, P	81	Que. - Qc	Montréal
Okanagan (Part) 1, R	150	B.C. - C.-B.	
Okanagan (Part) 1, R	154	B.C. - C.-B.	Vernon
Okanagan-Similkameen, Subd. A, SRD	154	B.C. - C.-B.	Penticton
Okanagan-Similkameen, Subd. B, SRD	154	B.C. - C.-B.	
Okanagan-Similkameen, Subd. C, SRD	154	B.C. - C.-B.	
Okanese 82, R	125	Sask. - Sask.	
Okotoks, T	138	Alta. - Alb.	
Old Crow, SET	157	Y.T. - Yn	
Old Fort 217, R	144	Alta. - Alb.	Wood Buffalo
Old Perlican, T	58	Nfld. - T.-N.	
Old Post No. 43, RM	122	Sask. - Sask.	
Olden, TP	102	Ont. - Ont.	
Olds, T	138	Alta. - Alb.	
Oliver, T	154	B.C. - C.-B.	
Oliver, TP	113	Ont. - Ont.	Thunder Bay
Omeme, VL	114	Ont. - Ont.	
Omerville, VL	93	Que. - Qc	Magog
Omineca 1, R	147	B.C. - C.-B.	
Onaping Falls, T	112	Ont. - Ont.	Sudbury
One Arrow 95, R	133	Sask. - Sask.	
One Hundred Mile House, DM	149	B.C. - C.-B.	Williams Lake
Oneida 41, R	107	Ont. - Ont.	
Onondaga, TP	100	Ont. - Ont.	
Onoway, VL	143	Alta. - Alb.	
Opasatika, TP	101	Ont. - Ont.	
Opaskwayak Cree Nation 21A, R	119	Man. - Man.	

See note(s), endnote(s) and abbreviation(s) at the end of the publication. - Voir nota, note(s) de fin de document et abréviation(s) à la fin de la publication.

Index. Geographic Index – Census Subdivisions (Municipalities) in Alphabetical Order, 1996

Index. Index géographique – Subdivisions de recensement (municipalités) en ordre alphabétique, 1996

Census subdivision Subdivision de recensement	Page (Table 10) Page (Tableau 10)	Province	Census metropolitan area or census agglomeration Région métropolitaine ou agglomération de recensement
Opaskwayak Cree Nation 21B, R	119	Man. - Man.	
Opaskwayak Cree Nation 21C, R	119	Man. - Man.	
Opaskwayak Cree Nation 21E, R	119	Man. - Man.	
Opaskwayak Cree Nation 21I, R	119	Man. - Man.	
Opawakoscikan, R	133	Sask. - Sask.	Prince Albert
Openit 27, R	147	B.C. - C.-B.	
Opitsat 1, R	147	B.C. - C.-B.	
Opportunity No. 17, MD	145	Alta. - Alb.	
Ops, TP	114	Ont. - Ont.	Lindsay
Orangeville, T	101	Ont. - Ont.	Toronto
Oregon Jack Creek 3, R	157	B.C. - C.-B.	
Oregon Jack Creek 5, R	157	B.C. - C.-B.	
Orford, CT	93	Que. - Qc	
Orford, TP	105	Ont. - Ont.	
Orillia, C	111	Ont. - Ont.	Orillia
Orkney No. 244, RM	127	Sask. - Sask.	Yorkton
Ormslow, VL	88	Que. - Qc	
Oro-Medonte, TP	111	Ont. - Ont.	
Oromocto, T	73	N.B. - N.-B.	
Oromocto 26, R	73	N.B. - N.-B.	
Osage, VL	121	Sask. - Sask.	
Osgoode, TP	108	Ont. - Ont.	Ottawa - Hull
Oshawa, C	101	Ont. - Ont.	Oshawa
Oster, T	129	Sask. - Sask.	Saskatoon
Osnabruck, TP	112	Ont. - Ont.	
Osnaburgh 63A, R	113	Ont. - Ont.	
Osnaburgh 63B, R	105	Ont. - Ont.	
Oso, TP	102	Ont. - Ont.	
Osoyoos, T	154	B.C. - C.-B.	
Osoyoos 1, R	154	B.C. - C.-B.	
Osprey, TP	102	Ont. - Ont.	
Otonabee, TP	110	Ont. - Ont.	Peterborough
Ottawa, C	108	Ont. - Ont.	Ottawa - Hull
Otterburn Park, V	86	Que. - Qc	Montréal
Ouje-Bougoumou, S-E	95	Que. - Qc	
Outlook, T	129	Sask. - Sask.	
Outremont, V	80	Que. - Qc	Montréal
Owen Sound, C	102	Ont. - Ont.	Owen Sound
Oxbow, T	121	Sask. - Sask.	
Oxford, T	66	N.S. - N.-É.	
Oxford House 24, R	119	Man. - Man.	
Oxford-on-Rideau, TP	106	Ont. - Ont.	
Oyen, T	137	Alta. - Alb.	
Oyster Bay 12, R	150	B.C. - C.-B.	
- P -			
Pabineau 11, R	70	N.B. - N.-B.	Bathurst
Pabos, M	95	Que. - Qc	
Pabos Mills, M	95	Que. - Qc	
Pacheena 1, R	148	B.C. - C.-B.	
Packington, P	99	Que. - Qc	
Pacquet, COM	62	Nfld. - T.-N.	
Paddockwood, VL	133	Sask. - Sask.	
Paddockwood No. 520, RM	133	Sask. - Sask.	
Padoue, M	85	Que. - Qc	
Paintearth County No. 1B, CM	139	Alta. - Alb.	
Paipoonge, TP	113	Ont. - Ont.	Thunder Bay
Paisley, VL	101	Ont. - Ont.	
Pakashan 150D, R	145	Alta. - Alb.	
Pakenham, TP	106	Ont. - Ont.	
Pakuashipi, S-E	93	Que. - Qc	
Palling 1, R	147	B.C. - C.-B.	
Palmarolle, M	75	Que. - Qc	
Palmer, VL	122	Sask. - Sask.	
Palmerston, T	114	Ont. - Ont.	
Palmerston and North and South Canonto, TP	102	Ont. - Ont.	
Pangman, VL	121	Sask. - Sask.	
Pangnirtung, HAM	158	N.W.T. - T.N.-O.	

See note(s), endnote(s) and abbreviation(s) at the end of the publication. – Voir nota, note(s) de fin de document et abréviation(s) à la fin de la publication.

Index. Geographic Index - Census Subdivisions (Municipalities) in Alphabetical Order, 1996
 Index. Index géographique - Subdivisions de recensement (municipalités) en ordre alphabétique, 1996

Census subdivision - Subdivision de recensement	Page (Table 10) - Page (Tableau 10)	Province	Census metropolitan area or census agglomeration - Région métropolitaine ou agglomération de recensement
Papineau-Cameron, TP	108	Ont. - Ont.	
Papineauville, VL	95	Que. - Qc	
Papyum 27, R	157	B.C. - C.-B.	
Papyum 27A, R	157	B.C. - C.-B.	
Paquetville, PAR	70	N.B. - N.-B.	
Paquetville, VL	70	N.B. - N.-B.	
Paradise, T	58	Nfld. - T.-N.	St. John's
Paradise Hill, VL	135	Sask. - Sask.	
Paradise Valley, VL	141	Alta. - Alb.	
Parent, VL	89	Que. - Qc	
Paris, T	100	Ont. - Ont.	Brantford
Parisville, P	78	Que. - Qc	
Park (North), LGD	117	Man. - Man.	
Park (South), LGD	117	Man. - Man.	
Parkdale No. 498, RM	135	Sask. - Sask.	
Parker's Cove, COM	59	Nfld. - T.-N.	
Parkhill, T	107	Ont. - Ont.	
Parkland Beach, SV	139	Alta. - Alb.	
Parkland County, CM	141	Alta. - Alb.	Edmonton
Parkside, VL	134	Sask. - Sask.	
Parksville, C	154	B.C. - C.-B.	
Parrsboro, T	66	N.S. - N.-É.	
Parry Island First Nation, R	109	Ont. - Ont.	
Parry Sound, T	109	Ont. - Ont.	
Parry Sound, Unorganized, Centre Part, UNO	109	Ont. - Ont.	
Parry Sound, Unorganized, North East Part, UNO	109	Ont. - Ont.	
Parsnips 5, R	152	B.C. - C.-B.	
Parsons Pond, COM	63	Nfld. - T.-N.	
Pasadena, T	60	Nfld. - T.-N.	
Pashilqua 2, R	155	B.C. - C.-B.	
Paspébiac, M	78	Que. - Qc	
Paspébiac-Ouest, M	78	Que. - Qc	
Pasqua 79, R	125	Sask. - Sask.	
Patuanak, NH	136	Sask. - Sask.	
Pauingassi First Nation, R	118	Man. - Man.	
Paul's Basin 2, R	157	B.C. - C.-B.	
Paulatuk, SET	158	N.W.T. - T.N.-O.	
Pavilion 1, R	155	B.C. - C.-B.	
Paynton, VL	135	Sask. - Sask.	
Paynton No. 470, RM	135	Sask. - Sask.	
Pays Plat 51, R	113	Ont. - Ont.	
Peace No. 135, MD	146	Alta. - Alb.	
Peace River, T	146	Alta. - Alb.	
Peace River, Subd. B, SRD	155	B.C. - C.-B.	
Peace River, Subd. C, SRD	155	B.C. - C.-B.	
Peachland, DM	149	B.C. - C.-B.	Kelowna
Peawanuck, S-E	105	Ont. - Ont.	
Pebble Baye, RV	134	Sask. - Sask.	
Peel, PAR	68	N.B. - N.-B.	
Peel, TP	114	Ont. - Ont.	
Peepeekisis 81, R	125	Sask. - Sask.	
Peguis 1B, R	119	Man. - Man.	
Peigan 147, R	137	Alta. - Alb.	
Pelee, TP	102	Ont. - Ont.	
Pelham, T	107	Ont. - Ont.	St. Catharines - Niagara
Pelican Narrows, NV	136	Sask. - Sask.	
Pelican Narrows, SV	142	Alta. - Alb.	Grand Centre
Pelican Narrows 184B, R	136	Sask. - Sask.	
Pelican Pointe, RV	125	Sask. - Sask.	
Pelly, VL	127	Sask. - Sask.	
Pelly Bay, HAM	159	N.W.T. - T.N.-O.	
Pelly Crossing, SET	157	Y.T. - Yn	
Pemberton, VL	155	B.C. - C.-B.	
Pembina, RM	115	Man. - Man.	
Pembroke, C	111	Ont. - Ont.	Pembroke
Pembroke, TP	111	Ont. - Ont.	Pembroke
Pemynoos 9, R	157	B.C. - C.-B.	
Penetanguishene, T	111	Ont. - Ont.	Midland

See note(s), endnote(s) and abbreviation(s) at the end of the publication. - Voir nota, note(s) de fin de document et abréviation(s) à la fin de la publication.

Index. Geographic Index - Census Subdivisions (Municipalities) in Alphabetical Order, 1996
Index. Index géographique - Subdivisions de recensement (municipalités) en ordre alphabétique, 1996

Census subdivision Subdivision de recensement	Page (Table 10) - Page (Tableau 10)	Province	Census metropolitan area or census agglomeration - Région métropolitaine ou agglomération de recensement
Penhold, T	139	Alta. - Alb.	
Pennal 19, R	67	N.S. - N.-É.	
Pennant, VL	127	Sask. - Sask.	
Pennfield, PAR	69	N.B. - N.-B.	
Pense, VL	125	Sask. - Sask.	Regina
Pense No. 160, RM	125	Sask. - Sask.	Regina
Penticton, C	154	B.C. - C.-B.	Penticton
Penticton 1, R	154	B.C. - C.-B.	Penticton
Pentledge 2, R	150	B.C. - C.-B.	Courtenay
Penzance, VL	125	Sask. - Sask.	
Percé, V	95	Que. - Qc	
Percy, TP	108	Ont. - Ont.	
Perdue, VL	130	Sask. - Sask.	
Perdue No. 346, RM	130	Sask. - Sask.	
Péribonka, M	92	Que. - Qc	
Perry, TP	109	Ont. - Ont.	
Perth, PAR	74	N.B. - N.-B.	
Perth, T	106	Ont. - Ont.	
Perth-Andover, VL	74	N.B. - N.-B.	
Petawawa, TP	111	Ont. - Ont.	
Petawawa, VL	111	Ont. - Ont.	
Peter Pond Lake 193, R	136	Sask. - Sask.	
Peterborough, C	110	Ont. - Ont.	Peterborough
Peters 1, R	151	B.C. - C.-B.	
Petersville, PAR	72	N.B. - N.-B.	Saint John
Peterview, T	60	Nfld. - T.-N.	Grand Falls-Windsor
Petit Rocher, VL	70	N.B. - N.-B.	
Petit-Lac-Sainte-Anne, UNO	82	Que. - Qc	
Petit-Lac-Wayagamac, UNO	89	Que. - Qc	
Petit-Matane, M	92	Que. - Qc	Matane
Petit-Mécatina, UNO	93	Que. - Qc	
Petit-Saguenay, M	87	Que. - Qc	
Petitcodiac, VL	74	N.B. - N.-B.	
Petite-Rivière-Saint-François, M	79	Que. - Qc	
Petite-Vallée, M	83	Que. - Qc	
Petrolia, T	105	Ont. - Ont.	
Petty Harbour-Maddox Cove, T	58	Nfld. - T.-N.	St. John's
Philipsburg, VL	79	Que. - Qc	
Piapot, VL	123	Sask. - Sask.	
Piapot 75, R	125	Sask. - Sask.	
Piapot No. 110, RM	123	Sask. - Sask.	
Pic Mobert North, R	113	Ont. - Ont.	
Pic Mobert South, R	113	Ont. - Ont.	
Pic River 50, R	113	Ont. - Ont.	
Picard, UNO	82	Que. - Qc	
Pickering, T	101	Ont. - Ont.	Toronto
Pickle Lake, TP	105	Ont. - Ont.	
Pictou, T	110	Ont. - Ont.	
Pictou, T	67	N.S. - N.-É.	
Pictou, Subd. A, SCM	67	N.S. - N.-É.	
Pictou, Subd. B, SCM	67	N.S. - N.-É.	New Glasgow
Pictou, Subd. C, SCM	67	N.S. - N.-É.	New Glasgow
Picture Butte, T	137	Alta. - Alb.	
Piedmont, M	91	Que. - Qc	
Pierceland, VL	135	Sask. - Sask.	
Pierrefonds, V	80	Que. - Qc	Montréal
Pierreville, VL	94	Que. - Qc	
Pigeon Lake 138A, R	142	Alta. - Alb.	
Pikangikum 14, R	105	Ont. - Ont.	
Pikogan, R	75	Que. - Qc	
Pilger, VL	133	Sask. - Sask.	
Pilkington, TP	114	Ont. - Ont.	
Pilley's Island, COM	62	Nfld. - T.-N.	
Pilot Butte, T	125	Sask. - Sask.	Regina
Pilot Mound, VL	115	Man. - Man.	
Pinawa, LGD	114	Man. - Man.	
Pincher Creek, T	137	Alta. - Alb.	
Pincher Creek No. 9, MD	137	Alta. - Alb.	
Pinchie 2, R	147	B.C. - C.-B.	

See note(s), endnote(s) and abbreviation(s) at the end of the publication. - Voir nota, note(s) de fin de document et abréviation(s) à la fin de la publication.

Index. Geographic Index – Census Subdivisions (Municipalities) in Alphabetical Order, 1996

Index. Index géographique – Subdivisions de recensement (municipalités) en ordre alphabétique, 1996

Census subdivision Subdivision de recensement	Page (Table 10) Page (Tableau 10)	Province	Census metropolitan area or census agglomeration Région métropolitaine ou agglomération de recensement
Pincourt, V	99	Que. - Qc	Montréal
Pine Creek 66A, R	119	Man. - Man.	
Pine Falls, UNO	114	Man. - Man.	
Pinehouse, NV	136	Sask. - Sask.	
Piney, LGD	114	Man. - Man.	
Pintendre, M	81	Que. - Qc	Québec
Pinto Creek No. 75, RM	122	Sask. - Sask.	
Pinware, COM	63	Nfld. - T.-N.	
Piopolis, M	87	Que. - Qc	
Pipstone, RM	116	Man. - Man.	
Pitt Meadows, DM	153	B.C. - C.-B.	Vancouver
Pittsburgh, TP	102	Ont. - Ont.	Kingston
Pittville No. 169, RM	127	Sask. - Sask.	
Placentia, T	58	Nfld. - T.-N.	
Plaisance, M	95	Que. - Qc	
Plamondon, VL	142	Alta. - Alb.	Grand Centre
Plantagenet, VL	110	Ont. - Ont.	
Plaster Rock, VL	74	N.B. - N.-B.	
Plate Cove East, COM	61	Nfld. - T.-N.	
Plate Cove West, COM	61	Nfld. - T.-N.	
Pleasant Valley No. 288, RM	130	Sask. - Sask.	
Pleasantdale, VL	131	Sask. - Sask.	
Pleasantdale No. 398, RM	131	Sask. - Sask.	
Plenty, VL	131	Sask. - Sask.	
Plessisville, P	83	Que. - Qc	
Plessisville, V	83	Que. - Qc	
Plum Coulee, VL	115	Man. - Man.	
Plummer Additional, TP	100	Ont. - Ont.	
Plunkett, VL	129	Sask. - Sask.	
Plympton, TP	105	Ont. - Ont.	
Pohénégamook, V	99	Que. - Qc	
Point Alison, SV	142	Alta. - Alb.	Edmonton
Point au Gaul, COM	59	Nfld. - T.-N.	
Point Edward, VL	105	Ont. - Ont.	Sarnia
Point Lance, COM	58	Nfld. - T.-N.	
Point Leamington, T	62	Nfld. - T.-N.	
Point May, COM	59	Nfld. - T.-N.	
Point of Bay, COM	62	Nfld. - T.-N.	
Pointe-à-la-Croix, M	77	Que. - Qc	Campbellton
Pointe-au-Père, V	96	Que. - Qc	Rimouski
Pointe-aux-Outardes, VL	91	Que. - Qc	
Pointe-aux-Trembles, P	96	Que. - Qc	
Pointe-Calumet, VL	81	Que. - Qc	Montréal
Pointe-Claire, V	80	Que. - Qc	Montréal
Pointe-des-Cascades, VL	99	Que. - Qc	Montréal
Pointe-du-Lac, M	81	Que. - Qc	Trois-Rivières
Pointe-Fortune, VL	99	Que. - Qc	
Pointe-Label, VL	91	Que. - Qc	Baie-Comeau
Pointe-Verte, VL	70	N.B. - N.-B.	
Pomquet And Afton 23, R	65	N.S. - N.-É.	
Ponass Lake No. 367, RM	131	Sask. - Sask.	
Pond Inlet, HAM	158	N.W.T. - T.N.-O.	
Ponoka, T	139	Alta. - Alb.	
Ponoka County No. 3, CM	139	Alta. - Alb.	
Pont-Rouge, VL	96	Que. - Qc	
Pontbriand, M	82	Que. - Qc	Thetford Mines
Ponteix, T	122	Sask. - Sask.	
Pontiac, M	89	Que. - Qc	Ottawa - Hull
Pool's Cove, COM	59	Nfld. - T.-N.	
Poor Man 88, R	128	Sask. - Sask.	
Popkum 1, R	151	B.C. - C.-B.	Chilliwack
Poplar Bay, SV	142	Alta. - Alb.	
Poplar Hill, R	105	Ont. - Ont.	
Poplar River 16, R	119	Man. - Man.	
Poplar Valley No. 12, RM	122	Sask. - Sask.	
Porcupine No. 395, RM	131	Sask. - Sask.	
Porcupine Plain, T	131	Sask. - Sask.	
Port Alberni, C	147	B.C. - C.-B.	Port Alberni

See note(s), endnote(s) and abbreviation(s) at the end of the publication. – Voir nota, note(s) de fin de document et abréviation(s) à la fin de la publication.

Index. Geographic Index - Census Subdivisions (Municipalities) in Alphabetical Order, 1996

Index. Index géographique - Subdivisions de recensement (municipalités) en ordre alphabétique, 1996

Census subdivision Subdivision de recensement	Page (Table 10) - Page (Tableau 10)	Province	Census metropolitan area or census agglomeration - Région métropolitaine ou agglomération de recensement
Port Alice, VL	154	B.C. - C.-B.	
Port Anson, COM	62	Nfld. - T.-N.	
Port au Bras, COM	59	Nfld. - T.-N.	
Port au Choix, T	63	Nfld. - T.-N.	
Port au Port East, COM	60	Nfld. - T.-N.	
Port au Port West-Aguathuna-Felix Cove, T	60	Nfld. - T.-N.	
Port Blandford, T	61	Nfld. - T.-N.	
Port Burwell, VL	101	Ont. - Ont.	
Port Clements, VL	155	B.C. - C.-B.	
Port Colborne, C	107	Ont. - Ont.	St. Catharines - Niagara
Port Coquitlam, C	153	B.C. - C.-B.	Vancouver
Port Edward, DM	155	B.C. - C.-B.	Prince Rupert
Port Elgin, T	101	Ont. - Ont.	
Port Elgin, VL	74	N.B. - N.-B.	
Port Hardy, DM	154	B.C. - C.-B.	
Port Hawkesbury, T	67	N.S. - N.-É.	
Port Hope, T	108	Ont. - Ont.	Port Hope
Port Hope Simpson, COM	63	Nfld. - T.-N.	
Port Kirwan, COM	58	Nfld. - T.-N.	
Port McNeill, T	154	B.C. - C.-B.	
Port Moody, C	153	B.C. - C.-B.	Vancouver
Port Rexton, COM	61	Nfld. - T.-N.	
Port Saunders, T	63	Nfld. - T.-N.	
Port Simpson 1, R	155	B.C. - C.-B.	
Port Stanley, VL	101	Ont. - Ont.	London
Port Union, T	61	Nfld. - T.-N.	
Port-Cartier, V	98	Que. - Qc	
Port-Daniel, M	95	Que. - Qc	
Portage la Prairie, C	116	Man. - Man.	Portage la Prairie
Portage la Prairie, RM	116	Man. - Man.	Portage la Prairie
Portage-du-Fort, VL	96	Que. - Qc	
Portier Pass 5, R	150	B.C. - C.-B.	
Portland, TP	102	Ont. - Ont.	Kingston
Portneuf, V	96	Que. - Qc	
Portugal Cove South, COM	58	Nfld. - T.-N.	
Portugal Cove-St. Philip's, T	58	Nfld. - T.-N.	St. John's
Poste-de-la-Baleine, VC	95	Que. - Qc	
Postville, COM	63	Nfld. - T.-N.	
Potato River 156A, R	136	Sask. - Sask.	
Potton, CT	93	Que. - Qc	
Pouce Coupe, VL	155	B.C. - C.-B.	
Pouch Cove, T	58	Nfld. - T.-N.	St. John's
Pouliaries, M	75	Que. - Qc	
Poundmaker 114, R	131	Sask. - Sask.	
Powassan, T	109	Ont. - Ont.	
Powell River, DM	155	B.C. - C.-B.	Powell River
Powell River, Subd. A, SRD	155	B.C. - C.-B.	Powell River
Powerview, VL	115	Man. - Man.	
Prairie No. 408, RM	130	Sask. - Sask.	
Prairie Rose No. 309, RM	128	Sask. - Sask.	
Prairiedale No. 321, RM	131	Sask. - Sask.	
Preeceville, T	127	Sask. - Sask.	
Preeceville No. 334, RM	127	Sask. - Sask.	
Preissac, M	75	Que. - Qc	
Prelate, VL	127	Sask. - Sask.	
Prescott, T	106	Ont. - Ont.	
Prévost, M	85	Que. - Qc	
Price, VL	85	Que. - Qc	
Priest's Valley 6, R	154	B.C. - C.-B.	Vernon
Primate, VL	131	Sask. - Sask.	
Primeau Lake 192F, R	136	Sask. - Sask.	
Prince, TP	100	Ont. - Ont.	Sault Ste. Marie
Prince Albert, C	133	Sask. - Sask.	Prince Albert
Prince Albert National Park, UNO	134	Sask. - Sask.	
Prince Albert No. 461, RM	133	Sask. - Sask.	Prince Albert
Prince George, C	152	B.C. - C.-B.	Prince George
Prince Rupert, C	155	B.C. - C.-B.	Prince Rupert
Prince William, PAR	75	N.B. - N.-B.	

See note(s), endnote(s) and abbreviation(s) at the end of the publication. - Voir nota, note(s) de fin de document et abréviation(s) à la fin de la publication.

Index. Geographic Index - Census Subdivisions (Municipalities) in Alphabetical Order, 1996
 Index. Index géographique - Subdivisions de recensement (municipalités) en ordre alphabétique, 1996

Census subdivision Subdivision de recensement	Page (Table 10) Page (Tableau 10)	Province	Census metropolitan area or census agglomeration Région métropolitaine ou agglomération de recensement
Princeton, T	154	B.C. - C.-B.	
Princeville, P	83	Que. - Qc	
Princeville, V	83	Que. - Qc	
Progress No. 351, RM	131	Sask. - Sask.	
Prophet River 4, R	151	B.C. - C.-B.	
Proton, TP	102	Ont. - Ont.	
Provost, T	139	Alta. - Alb.	
Provost No. 52, MD	139	Alta. - Alb.	
Prud'Homme, VL	133	Sask. - Sask.	
Puckatholetchin 11, R	151	B.C. - C.-B.	
Pukatawagan 198, R	120	Man. - Man.	
Punnichy, VL	128	Sask. - Sask.	
Puntzi Lake 2, R	149	B.C. - C.-B.	
Puskiakiwenin 122, R	142	Alta. - Alb.	
Puslinch, TP	114	Ont. - Ont.	
Puvirnituq, VN	95	Que. - Qc	
- Q -			
Qu'Appelle, T	125	Sask. - Sask.	
Quaaout 1, R	150	B.C. - C.-B.	
Quaee 7, R	154	B.C. - C.-B.	
Qualicum, R	154	B.C. - C.-B.	
Qualicum Beach, T	154	B.C. - C.-B.	
Quaqtaq, TI	95	Que. - Qc	
Quaqtaq, VN	95	Que. - Qc	
Quatsino Subdivision 18, R	154	B.C. - C.-B.	
Quattishe 1, R	154	B.C. - C.-B.	
Québec, V	80	Que. - Qc	Québec
Queens, Subd. A, SCM	67	N.S. - N.-É.	
Queens, Subd. B, SCM	67	N.S. - N.-É.	
Queensbury, PAR	75	N.B. - N.-B.	
Quesnel, C	149	B.C. - C.-B.	Quesnel
Quesnel 1, R	149	B.C. - C.-B.	Quesnel
Quill Lake, VL	128	Sask. - Sask.	
Quinsam 12, R	150	B.C. - C.-B.	Campbell River
Quinton, VL	128	Sask. - Sask.	
Quispamsis, T	71	N.B. - N.-B.	Saint John
- R -			
Rabbit Lake, VL	134	Sask. - Sask.	
Racine, M	89	Que. - Qc	
Radcliffe, TP	111	Ont. - Ont.	
Radisson, Y	134	Sask. - Sask.	
Radium Hot Springs, VL	151	B.C. - C.-B.	
Radville, T	121	Sask. - Sask.	
Radway, VL	143	Alta. - Alb.	
Rae Lakes, SET	158	N.W.T. - T.N.-O.	
Rae-Edzo, HAM	158	N.W.T. - T.N.-O.	
Raglan, TP	111	Ont. - Ont.	
Ragueneau, P	91	Que. - Qc	Baie-Comeau
Rainbow Lake, T	145	Alta. - Alb.	
Rainville, M	79	Que. - Qc	
Rainy Lake 17A, R	110	Ont. - Ont.	
Rainy Lake 17B, R	110	Ont. - Ont.	
Rainy Lake 18C, R	110	Ont. - Ont.	
Rainy Lake 26A, R	110	Ont. - Ont.	
Rainy River, T	110	Ont. - Ont.	
Rainy River, Unorganized, UNO	110	Ont. - Ont.	
Raleigh, COM	63	Nfld. - T.-N.	
Raleigh, TP	105	Ont. - Ont.	Chatham
Rama, VL	127	Sask. - Sask.	
Rama First Nation 32, R	111	Ont. - Ont.	
Ramara, TP	111	Ont. - Ont.	
Ramea, T	59	Nfld. - T.-N.	
Ramsay, TP	106	Ont. - Ont.	
Ranchland No. 66, MD	144	Alta. - Alb.	
Rankin Inlet, HAM	159	N.W.T. - T.N.-O.	

See note(s), endnote(s) and abbreviation(s) at the end of the publication. - Voir nota, note(s) de fin de document et abréviation(s) à la fin de la publication.

Index. Geographic Index - Census Subdivisions (Municipalities) in Alphabetical Order, 1996

Index. Index géographique - Subdivisions de recensement (municipalités) en ordre alphabétique, 1996

Census subdivision - Subdivision de recensement	Page (Table 10) - Page (Tableau 10)	Province	Census metropolitan area or census agglomeration - Région métropolitaine ou agglomération de recensement
Rankin Location 15D, R	100	Ont. - Ont.	Sault Ste. Marie
Rapid City, T	117	Man. - Man.	
Rapide-Danseur, M	75	Que. - Qc	
Rapide-des-Cèdres, UNO	98	Que. - Qc	
Rapides-des-Joachims, M	96	Que. - Qc	
Rat Portage 38A, R	105	Ont. - Ont.	
Ratter and Dunnet, TP	112	Ont. - Ont.	
Rawdon, CT	92	Que. - Qc	
Rawdon, TP	103	Ont. - Ont.	
Rawdon, VL	92	Que. - Qc	
Raymond, T	137	Alta. - Alb.	
Raymore, T	128	Sask. - Sask.	
Rayside-Balfour, T	112	Ont. - Ont.	Sudbury
Rear of Leeds and Lansdowne, TP	106	Ont. - Ont.	
Rear of Yonge and Escott, TP	106	Ont. - Ont.	Brockville
Reciprocity No. 32, RM	121	Sask. - Sask.	
Red Bank 4, R	72	N.B. - N.-B.	
Red Bank 7, R	72	N.B. - N.-B.	
Red Bay, COM	63	Nfld. - T.-N.	
Red Deer, C	139	Alta. - Alb.	Red Deer
Red Deer County No. 23, CM	139	Alta. - Alb.	
Red Earth 29, R	131	Sask. - Sask.	
Red Harbour, COM	59	Nfld. - T.-N.	
Red Lake, TP	105	Ont. - Ont.	
Red Pheasant 108, R	130	Sask. - Sask.	
Red Rock, TP	113	Ont. - Ont.	
Red Sucker Lake 1976, R	120	Man. - Man.	
Redberry No. 435, RM	134	Sask. - Sask.	
Redburn No. 130, RM	125	Sask. - Sask.	
Redcliff, T	136	Alta. - Alb.	Medicine Hat
Redstone Flat 1, R	149	B.C. - C.-B.	
Redvers, T	121	Sask. - Sask.	
Redwater, T	142	Alta. - Alb.	Edmonton
Reed River 36A, R	115	Man. - Man.	
Reford No. 379, RM	131	Sask. - Sask.	
Refuge Cove 6, R	147	B.C. - C.-B.	
Regina, C	125	Sask. - Sask.	Regina
Regina Beach, T	125	Sask. - Sask.	Regina
Reidville, COM	60	Nfld. - T.-N.	
Reliance, SET	158	N.W.T. - T.N.-O.	
Rémigny, M	98	Que. - Qc	
Rencontre East, COM	59	Nfld. - T.-N.	
Renews-Cappahayden, COM	58	Nfld. - T.-N.	
Renforth, VL	71	N.B. - N.-B.	Saint John
Renfrew, T	111	Ont. - Ont.	
Reno No. 51, RM	123	Sask. - Sask.	
Repentigny, V	83	Que. - Qc	Montréal
Repulse Bay, HAM	159	N.W.T. - T.N.-O.	
Réservoir-Dozois, UNO	99	Que. - Qc	
Resolute Bay, HAM	158	N.W.T. - T.N.-O.	
Resort Mun. Stan.B.-Hope R.-Bayv.-Cavend.-N.Rust., COM	65	P.E.I. - I.-P.-É.	
Revelstoke, C	150	B.C. - C.-B.	
Rexton, VL	70	N.B. - N.-B.	
Reynolds, LGD	115	Man. - Man.	
Rhein, VL	127	Sask. - Sask.	
Rhineland, RM	115	Man. - Man.	
Richard, VL	134	Sask. - Sask.	
Richelieu, V	97	Que. - Qc	Montréal
Richibucto, PAR	70	N.B. - N.-B.	
Richibucto, T	70	N.B. - N.-B.	
Richibucto 15, R	70	N.B. - N.-B.	
Richmond, C	153	B.C. - C.-B.	Vancouver
Richmond, PAR	68	N.B. - N.-B.	
Richmond, TP	106	Ont. - Ont.	
Richmond, V	89	Que. - Qc	
Richmond Hill, T	114	Ont. - Ont.	Toronto
Richmond, Subd. A, SCM	67	N.S. - N.-É.	
Richmond, Subd. B, SCM	67	N.S. - N.-É.	

See note(s), endnote(s) and abbreviation(s) at the end of the publication. - Voir nota, note(s) de fin de document et abréviation(s) à la fin de la publication.

Index. Geographic Index - Census Subdivisions (Municipalities) in Alphabetical Order, 1996

Index. Index géographique - Subdivisions de recensement (municipalités) en ordre alphabétique, 1996

Census subdivision Subdivision de recensement	Page (Table 10) - Page (Tableau 10)	Province	Census metropolitan area or census agglomeration Région métropolitaine ou agglomération de recensement
Richmond, Subd. C, SCM	67	N.S. - N.-É.	
Richmond, VL	127	Sask. - Sask.	
Rideau, TP	108	Ont. - Ont.	Ottawa - Hull
Ridgedale, VL	131	Sask. - Sask.	
Ridgetown, T	105	Ont. - Ont.	
Rigaud, M	99	Que. - Qc	
Rigolet, COM	63	Nfld. - T.-N.	
Rimbey, T	140	Alta. - Alb.	
Rimouski, V	96	Que. - Qc	Rimouski
Rimouski-Est, VL	96	Que. - Qc	Rimouski
Ripon, CT	95	Que. - Qc	
Ripon, VL	95	Que. - Qc	
Risborough, M	87	Que. - Qc	
Ristigouche-Partie-Sud-Est, CT	77	Que. - Qc	
Ritchot, RM	115	Man. - Man.	Winnipeg
River of Ponds, COM	63	Nfld. - T.-N.	
Riverhead, COM	58	Nfld. - T.-N.	
Riverhurst, VL	126	Sask. - Sask.	
Rivers, T	116	Man. - Man.	
Riverside, RM	115	Man. - Man.	
Riverside No. 168, RM	127	Sask. - Sask.	
Riverside-Albert, VL	68	N.B. - N.-B.	
Riverton, VL	118	Man. - Man.	
Riverview, T	68	N.B. - N.-B.	Moncton
Rivière-à-Claude, M	81	Que. - Qc	
Rivière-à-Pierre, M	96	Que. - Qc	
Rivière-au-Tonnerre, M	93	Que. - Qc	
Rivière-aux-Outardes, UNO	91	Que. - Qc	
Rivière-Beaudette, M	99	Que. - Qc	
Rivière-Bleue, M	99	Que. - Qc	
Rivière-Bonaventure, UNO	78	Que. - Qc	
Rivière-Bonjour, UNO	92	Que. - Qc	
Rivière-de-la-Savane, UNO	93	Que. - Qc	
Rivière-du-Gouffre, M	79	Que. - Qc	
Rivière-du-Loup, V	97	Que. - Qc	Rivière-du-Loup
Rivière-Éternité, M	87	Que. - Qc	
Rivière-Héva, M	99	Que. - Qc	
Rivière-Kipawa, UNO	98	Que. - Qc	
Rivière-Koksoak, UNO	95	Que. - Qc	
Rivière-Malbaie, M	79	Que. - Qc	
Rivière-Mistassini, UNO	92	Que. - Qc	
Rivière-Mouchalagane, UNO	98	Que. - Qc	
Rivière-Nipissis, UNO	98	Que. - Qc	
Rivière-Nouvelle, UNO	77	Que. - Qc	
Rivière-Ojima, UNO	75	Que. - Qc	
Rivière-Ouelle, M	82	Que. - Qc	
Rivière-Patapédia-Est, UNO	84	Que. - Qc	
Rivière-Pentecôte, M	98	Que. - Qc	
Rivière-Saint-Jean, M	93	Que. - Qc	
Rivière-Saint-Jean, UNO	83	Que. - Qc	
Rivière-Vaseuse, UNO	84	Que. - Qc	
Rivière-Verte, PAR	71	N.B. - N.-B.	
Rivière-Verte, VL	71	N.B. - N.-B.	
Rivière-Windigo, UNO	89	Que. - Qc	
Robert's Arm, T	62	Nfld. - T.-N.	
Robertsonville, VL	82	Que. - Qc	Thetford Mines
Roberval, V	87	Que. - Qc	
Roblin, RM	115	Man. - Man.	
Roblin, T	117	Man. - Man.	
Robsart, VL	123	Sask. - Sask.	
Rocanville, T	123	Sask. - Sask.	
Rocanville No. 151, RM	123	Sask. - Sask.	
Roche Percee, VL	121	Sask. - Sask.	
Rochebaucourt, M	75	Que. - Qc	
Rochester, TP	102	Ont. - Ont.	Windsor
Rochon Sands, SV	139	Alta. - Alb.	
Rock Forest, V	98	Que. - Qc	Sherbrooke
Rockcliffe Park, VL	108	Ont. - Ont.	Ottawa - Hull
Rockglen, T	122	Sask. - Sask.	

See note(s), endnote(s) and abbreviation(s) at the end of the publication. - Voir nota, note(s) de fin de document et abréviation(s) à la fin de la publication.

Index. Geographic Index - Census Subdivisions (Municipalities) in Alphabetical Order, 1996

Index. Index géographique - Subdivisions de recensement (municipalités) en ordre alphabétique, 1996

Census subdivision - Subdivision de recensement	Page (Table 10) - Page (Tableau 10)	Province	Census metropolitan area or census agglomeration - Région métropolitaine ou agglomération de recensement
Rockhaven, VL	131	Sask. - Sask.	
Rockland, T	110	Ont. - Ont.	Ottawa - Hull
Rockwood, RM	117	Man. - Man.	
Rocky Bay 1, R	113	Ont. - Ont.	
Rocky Harbour, COM	63	Nfld. - T.-N.	
Rocky Mountain House, T	140	Alta. - Alb.	
Rocky Point 3, R	65	P.E.I. - I.-P.-É. ...	Charlottetown
Rocky View No. 44, MD	138	Alta. - Alb.	Calgary
Rockyford, VL	138	Alta. - Alb.	
Roddickton, T	63	Nfld. - T.-N.	
Rodgers No. 133, RM	126	Sask. - Sask.	
Rogersville, PAR	72	N.B. - N.-B.	
Rogersville, VL	72	N.B. - N.-B.	
Roland, RM	115	Man. - Man.	
Rollet, M	98	Que. - Qc	
Rolling River 67, R	117	Man. - Man.	
Rolph, Buchanan, Wylie and McKay, TP	111	Ont. - Ont.	
Romney, TP	105	Ont. - Ont.	
Roquemare, M	75	Que. - Qc	
Rosalind, VL	141	Alta. - Alb.	
Rose Blanche-Harbour le Cou, T	59	Nfld. - T.-N.	
Rose Valley, T	131	Sask. - Sask.	
Roseau Rapids 2A, R	115	Man. - Man.	
Roseau River 2, R	115	Man. - Man.	
Rosedale, RM	117	Man. - Man.	
Rosedale No. 283, RM	129	Sask. - Sask.	
Rosemary, VL	137	Alta. - Alb.	
Rosemère, V	99	Que. - Qc	Montréal
Rosemount No. 378, RM	130	Sask. - Sask.	
Rosetown, T	130	Sask. - Sask.	
Ross, TP	111	Ont. - Ont.	
Ross Haven, SV	143	Alta. - Alb.	
Ross River, SET	157	Y.T. - Yn	
Rossburn, RM	117	Man. - Man.	
Rossburn, VL	117	Man. - Man.	
Rosseau, VL	109	Ont. - Ont.	
Rosser, RM	117	Man. - Man.	Winnipeg
Rossland, C	153	B.C. - C.-B.	
Rosthern, T	133	Sask. - Sask.	
Rosthern No. 403, RM	133	Sask. - Sask.	
Rothsay, PAR	71	N.B. - N.-B.	Saint John
Rothsay, T	71	N.B. - N.-B.	Saint John
Rougemont, VL	97	Que. - Qc	
Rouleau, T	125	Sask. - Sask.	
Round Hill No. 467, RM	134	Sask. - Sask.	
Round Valley No. 410, RM	131	Sask. - Sask.	
Routhierville, UNO	84	Que. - Qc	
Rouyn-Noranda, V	98	Que. - Qc	Rouyn-Noranda
Roxboro, V	80	Que. - Qc	Montréal
Roxborough, TP	112	Ont. - Ont.	
Roxton, CT	76	Que. - Qc	
Roxton Falls, VL	76	Que. - Qc	
Roxton Pond, P	84	Que. - Qc	
Roxton Pond, VL	84	Que. - Qc	
Ruby Creek 2, R	151	B.C. - C.-B.	
Ruddle, VL	134	Sask. - Sask.	
Rudy No. 284, RM	129	Sask. - Sask.	
Ruisseau-des-Mineurs, UNO	84	Que. - Qc	
Ruisseau-Ferguson, UNO	77	Que. - Qc	
Rush Lake, VL	126	Sask. - Sask.	
Rushoon, COM	59	Nfld. - T.-N.	
Russell, RM	117	Man. - Man.	
Russell, T	117	Man. - Man.	
Russell, TP	110	Ont. - Ont.	Ottawa - Hull
Rutherford and George Island, TP	107	Ont. - Ont.	
Ruthilda, VL	131	Sask. - Sask.	
Rycroft, VL	146	Alta. - Alb.	
Ryerson, TP	109	Ont. - Ont.	

See note(s), endnote(s) and abbreviation(s) at the end of the publication. - Voir nota, note(s) de fin de document et abréviation(s) à la fin de la publication.

Index. Geographic Index - Census Subdivisions (Municipalities) in Alphabetical Order, 1996
 Index. Index géographique - Subdivisions de recensement (municipalités) en ordre alphabétique, 1996

Census subdivision Subdivision de recensement	Page (Table 10) Page (Tableau 10)	Province	Census metropolitan area or census agglomeration Région métropolitaine ou agglomération de recensement
Ryley, VL	141	Alta. - Alb.	
- 5 -			
Saaiyouck 6, R	150	B.C. - C.-B.	
Saanich, DM	148	B.C. - C.-B.	Victoria
Sabaskong Bay 35D, R	105	Ont. - Ont.	
Sachigo Lake 1, R	105	Ont. - Ont.	
Sachigo Lake 2, R	105	Ont. - Ont.	
Sachs Harbour, HAM	158	N.W.T. - T.N.-O.	
Sachsa 4, R	147	B.C. - C.-B.	
Sachteen 2, R	152	B.C. - C.-B.	
Sachteen 2A, R	152	B.C. - C.-B.	
Sackville, PAR	74	N.B. - N.-B.	
Sackville, T	74	N.B. - N.-B.	
Sacré-Coeur, M	84	Que. - Qc	
Sacré-Coeur-de-Crabtree, M	82	Que. - Qc	
Sacré-Coeur-de-Jésus, P	82	Que. - Qc	
Sacré-Coeur-de-Marie-Partie-Sud, P	82	Que. - Qc	
Saddle Hills No. 20, MD	146	Alta. - Alb.	
Saddle Lake 125, R	142	Alta. - Alb.	
Saddle Rock 9, R	152	B.C. - C.-B.	
Sagamok, R	100	Ont. - Ont.	
Sagard, UNO	79	Que. - Qc	
Sahhalkum 4, R	157	B.C. - C.-B.	Kamloops
Saint Andrews, PAR	69	N.B. - N.-B.	
Saint Andrews, T	69	N.B. - N.-B.	
Saint Croix, PAR	69	N.B. - N.-B.	
Saint David, PAR	69	N.B. - N.-B.	
Saint George, PAR	69	N.B. - N.-B.	
Saint James, PAR	69	N.B. - N.-B.	
Saint John, C	73	N.B. - N.-B.	Saint John
Saint Martins, PAR	73	N.B. - N.-B.	Saint John
Saint Mary, PAR	70	N.B. - N.-B.	
Saint Mary's 24, R	75	N.B. - N.-B.	Fredericton
Saint Marys, PAR	75	N.B. - N.-B.	Fredericton
Saint Patrick, PAR	69	N.B. - N.-B.	
Saint Stephen, PAR	69	N.B. - N.-B.	
Saint-Adalbert, M	83	Que. - Qc	
Saint-Adelme, P	92	Que. - Qc	
Saint-Adelphe, P	93	Que. - Qc	
Saint-Adolphe-d'Howard, M	91	Que. - Qc	
Saint-Adrien, M	77	Que. - Qc	
Saint-Adrien-d'Irlande, M	82	Que. - Qc	
Saint-Agapit, M	91	Que. - Qc	
Saint-Aimé, P	86	Que. - Qc	
Saint-Aimé-des-Lacs, M	79	Que. - Qc	
Saint-Aimé-du-Lac-des-Îles, M	76	Que. - Qc	
Saint-Alban, M	96	Que. - Qc	
Saint-Albert-de-Warwick, P	77	Que. - Qc	
Saint-Alexandre, M	88	Que. - Qc	
Saint-Alexandre, P	82	Que. - Qc	
Saint-Alexandre-des-Lacs, P	84	Que. - Qc	
Saint-Alexis, P	93	Que. - Qc	
Saint-Alexis, VL	93	Que. - Qc	
Saint-Alexis-de-Matapédia, P	77	Que. - Qc	
Saint-Alexis-des-Monts, P	92	Que. - Qc	
Saint-Alfred, M	97	Que. - Qc	
Saint-Alphonse, M	78	Que. - Qc	
Saint-Alphonse, P	84	Que. - Qc	
Saint-Alphonse-Rodriguez, M	92	Que. - Qc	
Saint-Amable, M	86	Que. - Qc	Montréal
Saint-Ambroise, M	87	Que. - Qc	
Saint-Ambroise-de-Kildare, P	82	Que. - Qc	
Saint-Anaclet-de-Lessard, P	96	Que. - Qc	Rimouski
Saint-André, M	82	Que. - Qc	
Saint-André, PAR	71	N.B. - N.-B.	
Saint-André-Avellin, P	95	Que. - Qc	
Saint-André-Avellin, VL	95	Que. - Qc	

See note(s), endnote(s) and abbreviation(s) at the end of the publication. - Voir nota, nota(s) de fin de document et abréviation(s) à la fin de la publication.

Index. Geographic Index - Census Subdivisions (Municipalities) in Alphabetical Order, 1996
 Index. Index géographique - Subdivisions de recensement (municipalités) en ordre alphabétique, 1996

Census subdivision - Subdivision de recensement	Page (Table 10) - Page (Tableau 10)	Province	Census metropolitan area or census agglomeration - Région métropolitaine ou agglomération de recensement
Saint-André-d'Acton, P	76	Que. - Qc	
Saint-André-d'Argenteuil, P	76	Que. - Qc	
Saint-André-de-Restigouche, M	77	Que. - Qc	
Saint-André-du-Lac-Saint-Jean, VL	87	Que. - Qc	
Saint-André-Est, VL	76	Que. - Qc	
Saint-Ange-Gardien, P	97	Que. - Qc	
Saint-Anicet, P	88	Que. - Qc	
Saint-Anselme, P	78	Que. - Qc	
Saint-Anselme, VL	78	Que. - Qc	
Saint-Antoine, V	85	Que. - Qc	Montréal
Saint-Antoine, VL	70	N.B. - N.-B.	
Saint-Antoine-de-l'Isle-aux-Grues, P	94	Que. - Qc	
Saint-Antoine-de-Lavaltrie, P	80	Que. - Qc	Montréal
Saint-Antoine-de-Tilly, M	91	Que. - Qc	
Saint-Antoine-sur-Richelieu, M	86	Que. - Qc	
Saint-Antonin, P	97	Que. - Qc	Rivière-du-Loup
Saint-Apollinaire, M	91	Que. - Qc	
Saint-Armand, M	79	Que. - Qc	
Saint-Arsène, P	97	Que. - Qc	
Saint-Athanase, M	99	Que. - Qc	
Saint-Athanase, P	88	Que. - Qc	Saint-Jean-sur-Richelieu
Saint-Aubert, M	83	Que. - Qc	
Saint-Augustin, M	93	Que. - Qc	
Saint-Augustin, P	92	Que. - Qc	
Saint-Augustin-de-Desmaures, M	80	Que. - Qc	Québec
Saint-Augustin-de-Woburn, P	87	Que. - Qc	
Saint-Barnabé, P	92	Que. - Qc	
Saint-Barnabé-Sud, M	90	Que. - Qc	
Saint-Barthélemy, P	80	Que. - Qc	
Saint-Basile, P	96	Que. - Qc	
Saint-Basile, PAR	71	N.B. - N.-B.	Edmundston
Saint-Basile, T	71	N.B. - N.-B.	Edmundston
Saint-Basile-le-Grand, V	86	Que. - Qc	Montréal
Saint-Basile-Sud, VL	96	Que. - Qc	
Saint-Benjamin, M	89	Que. - Qc	
Saint-Benoît-du-Lac, M	93	Que. - Qc	
Saint-Benoît-Labre, M	77	Que. - Qc	
Saint-Bernard, M	85	Que. - Qc	
Saint-Bernard-de-Lacolle, P	90	Que. - Qc	
Saint-Bernard-Partie-Sud, P	90	Que. - Qc	
Saint-Blaise-sur-Richelieu, M	88	Que. - Qc	
Saint-Bonaventure, M	81	Que. - Qc	
Saint-Boniface-de-Shawinigan, VL	86	Que. - Qc	Shawinigan
Saint-Bruno, M	86	Que. - Qc	
Saint-Bruno-de-Guigues, M	98	Que. - Qc	
Saint-Bruno-de-Kamouraska, M	82	Que. - Qc	
Saint-Bruno-de-Montarville, V	86	Que. - Qc	Montréal
Saint-Calixte, M	93	Que. - Qc	
Saint-Camille, CT	77	Que. - Qc	
Saint-Camille-de-Lellis, P	89	Que. - Qc	
Saint-Casimir, M	96	Que. - Qc	
Saint-Casimir, P	96	Que. - Qc	
Saint-Célestin, M	94	Que. - Qc	
Saint-Célestin, VL	94	Que. - Qc	
Saint-Césaire, P	97	Que. - Qc	
Saint-Césaire, V	97	Que. - Qc	
Saint-Charles, PAR	71	N.B. - N.-B.	
Saint-Charles-Borromée, M	82	Que. - Qc	Joliette
Saint-Charles-de-Bellechasse, M	78	Que. - Qc	
Saint-Charles-de-Bourget, M	87	Que. - Qc	
Saint-Charles-de-Drummond, M	81	Que. - Qc	Drummondville
Saint-Charles-de-Mandeville, M	80	Que. - Qc	
Saint-Charles-Garnier, P	85	Que. - Qc	
Saint-Charles-sur-Richelieu, M	86	Que. - Qc	
Saint-Christophe-d'Arthabaska, P	77	Que. - Qc	Victoriaville
Saint-Chrysostome, VL	88	Que. - Qc	
Saint-Claude, M	89	Que. - Qc	
Saint-Clément, P	89	Que. - Qc	

See note(s), endnote(s) and abbreviation(s) at the end of the publication. - Voir nota, note(s) de fin de document et abréviation(s) à la fin de la publication.

Index. Geographic Index - Census Subdivisions (Municipalities) in Alphabetical Order, 1996

Index. Index géographique - Subdivisions de recensement (municipalités) en ordre alphabétique, 1996

Census subdivision Subdivision de recensement	Page (Table 10) - Page (Tableau 10)	Province	Census metropolitan area or census agglomeration - Région métropolitaine ou agglomération de recensement
Saint-Cléophas, P	80	Que. - Qc	
Saint-Cléophas, P	84	Que. - Qc	
Saint-Clet, M	99	Que. - Qc	
Saint-Colomban, P	85	Que. - Qc	Montréal
Saint-Côme, P	92	Que. - Qc	
Saint-Côme-Linière, M	77	Que. - Qc	
Saint-Constant, V	97	Que. - Qc	Montréal
Saint-Cuthbert, P	80	Que. - Qc	
Saint-Cyprien, M	97	Que. - Qc	
Saint-Cyprien, P	89	Que. - Qc	
Saint-Cyprien-de-Napierville, P	90	Que. - Qc	
Saint-Cyrille-de-Lessard, P	83	Que. - Qc	
Saint-Cyrille-de-Wendover, M	81	Que. - Qc	Drummondville
Saint-Damase, P	84	Que. - Qc	
Saint-Damase, P	90	Que. - Qc	
Saint-Damase, VL	90	Que. - Qc	
Saint-Damase-de-l'Islet, M	83	Que. - Qc	
Saint-Damien, P	92	Que. - Qc	
Saint-Damien-de-Buckland, P	78	Que. - Qc	
Saint-David, P	86	Que. - Qc	
Saint-David-de-Falardeau, M	87	Que. - Qc	
Saint-Denis, P	82	Que. - Qc	
Saint-Denis, P	86	Que. - Qc	
Saint-Denis, VL	86	Que. - Qc	
Saint-Denis-de-Brompton, P	89	Que. - Qc	Sherbrooke
Saint-Didace, P	80	Que. - Qc	
Saint-Dominique, M	90	Que. - Qc	
Saint-Dominique-du-Rosaire, M	75	Que. - Qc	
Saint-Donat, M	92	Que. - Qc	
Saint-Donat, P	85	Que. - Qc	
Saint-Edmond, M	84	Que. - Qc	
Saint-Edmond, M	92	Que. - Qc	
Saint-Edmond-de-Grantham, P	81	Que. - Qc	
Saint-Édouard, P	90	Que. - Qc	
Saint-Édouard-de-Fabre, P	98	Que. - Qc	
Saint-Édouard-de-Frampton, P	85	Que. - Qc	
Saint-Édouard-de-Lotbinière, P	91	Que. - Qc	
Saint-Édouard-de-Maskinongé, M	92	Que. - Qc	
Saint-Élie, P	87	Que. - Qc	
Saint-Élie-d'Orford, M	98	Que. - Qc	Sherbrooke
Saint-Éloi, P	89	Que. - Qc	
Saint-Elphège, P	94	Que. - Qc	
Saint-Elzéar, M	78	Que. - Qc	
Saint-Elzéar, M	85	Que. - Qc	
Saint-Elzéar, M	99	Que. - Qc	
Saint-Émile, V	80	Que. - Qc	Québec
Saint-Émile-de-Suffolk, M	95	Que. - Qc	
Saint-Éphrem-d'Upton, P	76	Que. - Qc	
Saint-Éphrem-de-Beauce, P	77	Que. - Qc	
Saint-Éphrem-de-Tring, VL	77	Que. - Qc	
Saint-Épiphane, M	97	Que. - Qc	
Saint-Esprit, P	93	Que. - Qc	
Saint-Étienne-de-Beauharnois, M	78	Que. - Qc	
Saint-Étienne-de-Beaumont, P	78	Que. - Qc	Québec
Saint-Étienne-de-Bolton, M	93	Que. - Qc	
Saint-Étienne-de-Lauzon, M	89	Que. - Qc	Québec
Saint-Étienne-des-Grès, P	81	Que. - Qc	
Saint-Eugène, M	81	Que. - Qc	
Saint-Eugène, M	92	Que. - Qc	
Saint-Eugène, P	83	Que. - Qc	
Saint-Eugène-de-Guigues, M	98	Que. - Qc	
Saint-Eugène-de-Ladrière, P	96	Que. - Qc	
Saint-Eusèbe, P	99	Que. - Qc	
Saint-Eustache, V	81	Que. - Qc	Montréal
Saint-Évariste-de-Forsyth, M	77	Que. - Qc	
Saint-Fabien, P	96	Que. - Qc	
Saint-Fabien-de-Panet, P	94	Que. - Qc	
Saint-Faustin, M	90	Que. - Qc	

See note(s), endnote(s) and abbreviation(s) at the end of the publication. - Voir nota, note(s) de fin de document et abréviation(s) à la fin de la publication.

Index. Geographic Index – Census Subdivisions (Municipalities) in Alphabetical Order, 1996
Index. Index géographique – Subdivisions de recensement (municipalités) en ordre alphabétique, 1996

Census subdivision Subdivision de recensement	Page (Table 10) Page (Tableau 10)	Province	Census metropolitan area or census agglomeration Région métropolitaine ou agglomération de recensement
Saint-Félicien, V	87	Que. - Qc	
Saint-Félix-d'Otis, M	87	Que. - Qc	
Saint-Félix-de-Dalquier, M	75	Que. - Qc	
Saint-Félix-de-Valois, P	92	Que. - Qc	
Saint-Félix-de-Valois, VL	92	Que. - Qc	
Saint-Ferdinand, M	83	Que. - Qc	
Saint-Ferréol-les-Neiges, M	83	Que. - Qc	
Saint-Fidèle-de-Mont-Murray, P	79	Que. - Qc	
Saint-Flavien, P	91	Que. - Qc	
Saint-Flavien, VL	91	Que. - Qc	
Saint-Fortunat, M	82	Que. - Qc	
Saint-François, P	83	Que. - Qc	Québec
Saint-François, PAR	71	N.B. - N.-B.	
Saint-François de Madawaska, VL	71	N.B. - N.-B.	
Saint-François-d'Assise, P	77	Que. - Qc	
Saint-François-de-Beauce, M	97	Que. - Qc	
Saint-François-de-la-Rivière-du-Sud, M	94	Que. - Qc	
Saint-François-de-Pabos, M	95	Que. - Qc	
Saint-François-de-Sales, M	87	Que. - Qc	
Saint-François-du-Lac, P	94	Que. - Qc	
Saint-François-du-Lac, VL	94	Que. - Qc	
Saint-François-Ouest, M	97	Que. - Qc	
Saint-François-Xavier-de-Brompton, P	89	Que. - Qc	
Saint-François-Xavier-de-Viger, M	97	Que. - Qc	
Saint-Frédéric, P	97	Que. - Qc	
Saint-Fulgence, M	87	Que. - Qc	Chicoutimi - Jonquière
Saint-Gabriel, M	85	Que. - Qc	
Saint-Gabriel, V	80	Que. - Qc	
Saint-Gabriel-de-Brandon, P	80	Que. - Qc	
Saint-Gabriel-de-Valcartier, M	84	Que. - Qc	Québec
Saint-Gabriel-Lalemant, M	82	Que. - Qc	
Saint-Gédéon, M	86	Que. - Qc	
Saint-Gédéon, P	77	Que. - Qc	
Saint-Gédéon, VL	77	Que. - Qc	
Saint-Georges, V	77	Que. - Qc	Saint-Georges
Saint-Georges, VL	87	Que. - Qc	Shawinigan
Saint-Georges-de-Cacouna, P	97	Que. - Qc	
Saint-Georges-de-Cacouna, VL	97	Que. - Qc	
Saint-Georges-de-Clarenceville, M	88	Que. - Qc	
Saint-Georges-de-Windsor, M	77	Que. - Qc	
Saint-Georges-Est, P	77	Que. - Qc	Saint-Georges
Saint-Gérard, VL	88	Que. - Qc	
Saint-Gérard-des-Laurentides, P	87	Que. - Qc	Shawinigan
Saint-Gérard-Majella, P	86	Que. - Qc	
Saint-Gérard-Majella, P	83	Que. - Qc	Montréal
Saint-Germain, P	82	Que. - Qc	
Saint-Germain-de-Grantham, M	81	Que. - Qc	
Saint-Gervais, M	78	Que. - Qc	
Saint-Gilbert, P	96	Que. - Qc	
Saint-Gilles, P	91	Que. - Qc	
Saint-Godefroi, CT	78	Que. - Qc	
Saint-Grégoire-de-Greenlay, VL	89	Que. - Qc	
Saint-Guillaume, M	81	Que. - Qc	
Saint-Guillaume-Nord, UNO	92	Que. - Qc	
Saint-Guy, M	89	Que. - Qc	
Saint-Henri, M	81	Que. - Qc	
Saint-Henri-de-Taillon, M	86	Que. - Qc	
Saint-Herménégilde, M	79	Que. - Qc	
Saint-Hilaire, PAR	71	N.B. - N.-B.	Edmundston
Saint-Hilaire-de-Dorset, P	77	Que. - Qc	
Saint-Hilarion, P	79	Que. - Qc	
Saint-Hippolyte, P	85	Que. - Qc	
Saint-Honoré, M	99	Que. - Qc	
Saint-Honoré, M	87	Que. - Qc	Chicoutimi - Jonquière
Saint-Honoré, P	77	Que. - Qc	
Saint-Hubert, P	97	Que. - Qc	
Saint-Hubert, V	79	Que. - Qc	Montréal
Saint-Hugues, M	90	Que. - Qc	
Saint-Hyacinthe, V	90	Que. - Qc	Saint-Hyacinthe

See note(s), endnote(s) and abbreviation(s) at the end of the publication. – Voir nota, note(s) de fin de document et abréviation(s) à la fin de la publication.

Index. Geographic Index – Census Subdivisions (Municipalities) in Alphabetical Order, 1996

Index. Index géographique – Subdivisions de recensement (municipalités) en ordre alphabétique, 1996

Census subdivision Subdivision de recensement	Page (Table 10) — Page (Tableau 10)	Province	Census metropolitan area or census agglomeration Région métropolitaine ou agglomération de recensement
Saint-Hyacinthe-le-Confesseur, P	90	Que. - Qc	Saint-Hyacinthe
Saint-Ignace-de-Loyola, P	80	Que. - Qc	
Saint-Ignace-de-Stanbridge, P	79	Que. - Qc	
Saint-Irénée, P	79	Que. - Qc	
Saint-Isidore, M	85	Que. - Qc	
Saint-Isidore, P	97	Que. - Qc	Montréal
Saint-Isidore, PAR	70	N.B. - N.-B.	
Saint-Isidore, VL	70	N.B. - N.-B.	
Saint-Isidore-d'Auckland, M	88	Que. - Qc	
Saint-Jacques, P	93	Que. - Qc	
Saint-Jacques, PAR	71	N.B. - N.-B.	Edmundston
Saint-Jacques, VL	71	N.B. - N.-B.	Edmundston
Saint-Jacques, VL	94	Que. - Qc	
Saint-Jacques-de-Horton, M	77	Que. - Qc	
Saint-Jacques-de-Leeds, M	82	Que. - Qc	
Saint-Jacques-le-Majeur-de-Causapsca], P	84	Que. - Qc	
Saint-Jacques-le-Majeur-de-Wolfestown, P	82	Que. - Qc	
Saint-Jacques-le-Mineur, P	90	Que. - Qc	
Saint-Janvier-de-Joly, M	91	Que. - Qc	
Saint-Jean, P	83	Que. - Qc	Québec
Saint-Jean-Baptiste, M	85	Que. - Qc	
Saint-Jean-Baptiste, P	97	Que. - Qc	
Saint-Jean-Baptiste-de-l'Isle-Verte, M	97	Que. - Qc	
Saint-Jean-Baptiste-de-Nicolet, P	94	Que. - Qc	
Saint-Jean-Chrysostome, P	88	Que. - Qc	
Saint-Jean-Chrysostome, V	89	Que. - Qc	Québec
Saint-Jean-de-Brébeuf, M	82	Que. - Qc	
Saint-Jean-de-Cherbourg, P	92	Que. - Qc	
Saint-Jean-de-Dieu, M	89	Que. - Qc	
Saint-Jean-de-la-Lande, M	99	Que. - Qc	
Saint-Jean-de-la-Lande, P	77	Que. - Qc	Saint-Georges
Saint-Jean-de-Matha, M	92	Que. - Qc	
Saint-Jean-des-Piles, P	87	Que. - Qc	Shawinigan
Saint-Jean-Port-Joli, M	83	Que. - Qc	
Saint-Jean-sur-Richelieu, V	88	Que. - Qc	Saint-Jean-sur-Richelieu
Saint-Jérôme, V	85	Que. - Qc	Montréal
Saint-Jérôme-de-Matane, P	92	Que. - Qc	Matane
Saint-Joachim, P	83	Que. - Qc	
Saint-Joachim-de-Courval, P	81	Que. - Qc	
Saint-Joachim-de-Sheffield, P	84	Que. - Qc	
Saint-Joseph, PAR	71	N.B. - N.-B.	Edmundston
Saint-Joseph-de-Beauce, P	97	Que. - Qc	
Saint-Joseph-de-Beauce, V	97	Que. - Qc	
Saint-Joseph-de-Blandford, P	78	Que. - Qc	
Saint-Joseph-de-Cléricky, M	98	Que. - Qc	
Saint-Joseph-de-Coleraine, M	82	Que. - Qc	
Saint-Joseph-de-Ham-Sud, P	77	Que. - Qc	
Saint-Joseph-de-Kamouraska, P	82	Que. - Qc	
Saint-Joseph-de-la-Pointe-de-Lévy, P	81	Que. - Qc	Québec
Saint-Joseph-de-la-Rive, VL	79	Que. - Qc	
Saint-Joseph-de-Lanoraie, P	81	Que. - Qc	
Saint-Joseph-de-Lepage, P	85	Que. - Qc	
Saint-Joseph-de-Maskinongé, P	92	Que. - Qc	
Saint-Joseph-de-Sorel, V	86	Que. - Qc	Sorel
Saint-Joseph-des-Érables, M	97	Que. - Qc	
Saint-Joseph-du-Lac, P	81	Que. - Qc	Montréal
Saint-Jovite, P	90	Que. - Qc	
Saint-Jovite, V	90	Que. - Qc	
Saint-Jude, P	90	Que. - Qc	
Saint-Jules, M	78	Que. - Qc	
Saint-Jules, P	97	Que. - Qc	
Saint-Julien, P	82	Que. - Qc	
Saint-Just-de-Bretenières, M	94	Que. - Qc	
Saint-Juste-du-Lac, M	99	Que. - Qc	
Saint-Justin, P	92	Que. - Qc	
Saint-Lambert, P	75	Que. - Qc	
Saint-Lambert, V	79	Que. - Qc	Montréal
Saint-Lambert-de-Lauzon, P	89	Que. - Qc	Québec

See note(s), endnote(s) and abbreviation(s) at the end of the publication. – Voir nota, note(s) de fin de document et abréviation(s) à la fin de la publication.

Index. Geographic Index - Census Subdivisions (Municipalities) in Alphabetical Order, 1996
Index. Index géographique - Subdivisions de recensement (municipalités) en ordre alphabétique, 1996

Census subdivision Subdivision de recensement	Page (Table 10) - Page (Tableau 10)	Province	Census metropolitan area or census agglomeration - Région métropolitaine ou agglomération de recensement
Saint-Laurent, P	83	Que. - Qc	Québec
Saint-Laurent, V	80	Que. - Qc	Montréal
Saint-Lazare, P	99	Que. - Qc	Montréal
Saint-Lazare-de-Bellechasse, M	78	Que. - Qc	
Saint-Léandre, P	92	Que. - Qc	
Saint-Léolin, VL	70	N.B. - N.-B.	
Saint-Léon-de-Standon, P	78	Que. - Qc	
Saint-Léon-le-Grand, P	84	Que. - Qc	
Saint-Léon-le-Grand, P	92	Que. - Qc	
Saint-Léonard, PAR	71	N.B. - N.-B.	
Saint-Léonard, V	80	Que. - Qc	Montréal
Saint-Léonard-d'Aston, M	94	Que. - Qc	
Saint-Léonard-de-Portneuf, M	96	Que. - Qc	
Saint-Liboire, M	90	Que. - Qc	
Saint-Liguori, P	94	Que. - Qc	
Saint-Lin, M	94	Que. - Qc	
Saint-Louis, P	90	Que. - Qc	
Saint-Louis, PAR	71	N.B. - N.-B.	
Saint-Louis de Kent, VL	71	N.B. - N.-B.	
Saint-Louis-de-Blandford, P	77	Que. - Qc	
Saint-Louis-de-France, V	81	Que. - Qc	Trois-Rivières
Saint-Louis-de-Gonzague, M	89	Que. - Qc	
Saint-Louis-de-Gonzague, P	78	Que. - Qc	
Saint-Louis-de-Gonzague-du-Cap-Tourmente, P	83	Que. - Qc	
Saint-Louis-du-Hal Hal, P	99	Que. - Qc	
Saint-Luc, P	89	Que. - Qc	
Saint-Luc, P	92	Que. - Qc	Matane
Saint-Luc, V	88	Que. - Qc	Saint-Jean-sur-Richelieu
Saint-Luc-de-Vincennes, M	81	Que. - Qc	
Saint-Lucien, P	81	Que. - Qc	Drummondville
Saint-Ludger, VL	87	Que. - Qc	
Saint-Ludger-de-Milot, M	86	Que. - Qc	
Saint-Magloire-de-Bellechasse, M	89	Que. - Qc	
Saint-Majorique-de-Grantham, P	81	Que. - Qc	Drummondville
Saint-Malachie, P	78	Que. - Qc	
Saint-Malachie-d'Ormstown, P	88	Que. - Qc	
Saint-Malo, M	88	Que. - Qc	
Saint-Marc-de-Figuery, P	75	Que. - Qc	
Saint-Marc-des-Carrières, VL	95	Que. - Qc	
Saint-Marc-du-Lac-Long, P	99	Que. - Qc	
Saint-Marc-sur-Richelieu, M	86	Que. - Qc	
Saint-Marcel, M	83	Que. - Qc	
Saint-Marcel-de-Richelieu, M	90	Que. - Qc	
Saint-Marcellin, P	96	Que. - Qc	
Saint-Martin, P	77	Que. - Qc	
Saint-Mathias-sur-Richelieu, M	97	Que. - Qc	Montréal
Saint-Mathieu, M	97	Que. - Qc	Montréal
Saint-Mathieu, P	87	Que. - Qc	Shawinigan
Saint-Mathieu-d'Harricana, M	75	Que. - Qc	
Saint-Mathieu-de-Beloeil, M	86	Que. - Qc	Montréal
Saint-Mathieu-de-Rioux, P	89	Que. - Qc	
Saint-Maurice, P	81	Que. - Qc	Trois-Rivières
Saint-Maxime-du-Mont-Louis, M	81	Que. - Qc	
Saint-Médard, M	89	Que. - Qc	
Saint-Méthode, M	87	Que. - Qc	
Saint-Méthode-de-Frontenac, M	82	Que. - Qc	
Saint-Michel, P	90	Que. - Qc	
Saint-Michel-d'Yamaska, P	86	Que. - Qc	
Saint-Michel-de-Bellechasse, M	78	Que. - Qc	
Saint-Michel-de-Rougemont, P	97	Que. - Qc	
Saint-Michel-des-Saints, M	92	Que. - Qc	
Saint-Michel-du-Squatec, P	99	Que. - Qc	
Saint-Modeste, P	97	Que. - Qc	
Saint-Moïse, P	84	Que. - Qc	
Saint-Narcisse, P	81	Que. - Qc	
Saint-Narcisse-de-Beaurivage, P	91	Que. - Qc	
Saint-Narcisse-de-Rimouski, P	96	Que. - Qc	Rimouski
Saint-Nazaire, M	86	Que. - Qc	

See note(s), endnote(s) and abbreviation(s) at the end of the publication. - Voir nota, note(s) de fin de document et abréviation(s) à la fin de la publication.

Index. Geographic Index – Census Subdivisions (Municipalities) in Alphabetical Order, 1996

Index. Index géographique – Subdivisions de recensement (municipalités) en ordre alphabétique, 1996

Census subdivision Subdivision de recensement	Page (Table 10) - Page (Tableau 10)	Province	Census metropolitan area or census agglomeration Région métropolitaine ou agglomération de recensement
Saint-Nazaire-d'Acton, P	76	Que. - Qc	
Saint-Nazaire-de-Dorchester, P	78	Que. - Qc	
Saint-Nérée, P	78	Que. - Qc	
Saint-Nicéphore, M	81	Que. - Qc	Drummondville
Saint-Noël, VL	84	Que. - Qc	
Saint-Norbert, P	81	Que. - Qc	
Saint-Norbert-d'Arthabaska, M	77	Que. - Qc	
Saint-Norbert-de-Mont-Brun, M	98	Que. - Qc	
Saint-Octave-de-Dosquet, P	91	Que. - Qc	
Saint-Octave-de-Métis, P	85	Que. - Qc	
Saint-Odilon-de-Cranbourne, P	97	Que. - Qc	
Saint-Omer, M	83	Que. - Qc	
Saint-Omer, P	77	Que. - Qc	
Saint-Onésime-d'Ixworth, P	82	Que. - Qc	
Saint-Ours, V	86	Que. - Qc	
Saint-Pacôme, M	82	Que. - Qc	
Saint-Pamphile, V	83	Que. - Qc	
Saint-Pascal, M	82	Que. - Qc	
Saint-Pascal, V	82	Que. - Qc	
Saint-Patrice-de-Beaurivage, M	91	Que. - Qc	
Saint-Patrice-de-la-Rivière-du-Loup, P	97	Que. - Qc	Rivière-du-Loup
Saint-Patrice-de-Sherrington, P	90	Que. - Qc	
Saint-Paul, M	82	Que. - Qc	
Saint-Paul, PAR	71	N.B. - N.-B.	
Saint-Paul-d'Abbotsford, P	97	Que. - Qc	
Saint-Paul-de-Châteauguay, M	78	Que. - Qc	
Saint-Paul-de-l'Île-aux-Noix, P	88	Que. - Qc	
Saint-Paul-de-la-Croix, P	97	Que. - Qc	
Saint-Paul-de-Montminy, M	94	Que. - Qc	
Saint-Paul-du-Nord, M	84	Que. - Qc	
Saint-Paulin, M	92	Que. - Qc	
Saint-Philémon, P	78	Que. - Qc	
Saint-Philibert, M	77	Que. - Qc	
Saint-Philippe, P	97	Que. - Qc	Montréal
Saint-Philippe-de-Néri, P	82	Que. - Qc	
Saint-Pie, P	90	Que. - Qc	
Saint-Pie, VL	91	Que. - Qc	
Saint-Pie-de-Guire, P	81	Que. - Qc	
Saint-Pierre, P	83	Que. - Qc	Québec
Saint-Pierre, V	80	Que. - Qc	Montréal
Saint-Pierre, VL	82	Que. - Qc	
Saint-Pierre-Baptiste, P	83	Que. - Qc	
Saint-Pierre-de-Broughton, M	82	Que. - Qc	
Saint-Pierre-de-la-Rivière-du-Sud, P	94	Que. - Qc	
Saint-Pierre-de-Lamy, M	99	Que. - Qc	
Saint-Pierre-de-Veronne-à-Pike-River, M	79	Que. - Qc	
Saint-Pierre-les-Becquets, M	78	Que. - Qc	
Saint-Piacle, M	81	Que. - Qc	Montréal
Saint-Polycarpe, M	99	Que. - Qc	
Saint-Prime, M	87	Que. - Qc	
Saint-Prosper, M	89	Que. - Qc	
Saint-Prosper, P	81	Que. - Qc	
Saint-Quentin, PAR	73	N.B. - N.-B.	
Saint-Quentin, T	73	N.B. - N.-B.	
Saint-Raphaël, M	78	Que. - Qc	
Saint-Raphaël-d'Alberville, P	84	Que. - Qc	
Saint-Raphaël-Partie-Sud, P	94	Que. - Qc	
Saint-Raymond, V	96	Que. - Qc	
Saint-Rédempteur, V	89	Que. - Qc	Québec
Saint-Rémi, V	90	Que. - Qc	
Saint-Rémi-de-Tingwick, P	77	Que. - Qc	
Saint-René, P	77	Que. - Qc	
Saint-René-de-Matane, M	92	Que. - Qc	
Saint-Robert, P	86	Que. - Qc	
Saint-Robert-Bellarmin, M	87	Que. - Qc	
Saint-Roch-de-l'Achigan, P	94	Que. - Qc	
Saint-Roch-de-Mékinac, P	93	Que. - Qc	
Saint-Roch-de-Richelieu, P	86	Que. - Qc	
Saint-Roch-des-Aulnaies, P	83	Que. - Qc	

See note(s), endnote(s) and abbreviation(s) at the end of the publication. – Voir nota, note(s) de fin de document et abréviation(s) à la fin de la publication.

Index. Geographic Index - Census Subdivisions (Municipalities) in Alphabetical Order, 1996

Index. Index géographique - Subdivisions de recensement (municipalités) en ordre alphabétique, 1996

Census subdivision - Subdivision de recensement	Page (Table 10) - Page (Tableau 10)	Province	Census metropolitan area or census agglomeration - Région métropolitaine ou agglomération de recensement
Saint-Roch-Ouest, M	94	Que. - Qc	
Saint-Romain, M	87	Que. - Qc	
Saint-Romuald, V	89	Que. - Qc	Québec
Saint-Rosaire, P	77	Que. - Qc	
Saint-Samuel, P	77	Que. - Qc	
Saint-Sauveur, P	91	Que. - Qc	
Saint-Sauveur-des-Monts, VL	91	Que. - Qc	
Saint-Sébastien, M	87	Que. - Qc	
Saint-Sébastien, P	88	Que. - Qc	
Saint-Sévère, P	92	Que. - Qc	
Saint-Séverin, P	93	Que. - Qc	
Saint-Séverin, P	97	Que. - Qc	
Saint-Siméon, P	78	Que. - Qc	
Saint-Siméon, P	79	Que. - Qc	
Saint-Siméon, VL	79	Que. - Qc	
Saint-Simon, P	89	Que. - Qc	
Saint-Simon, P	91	Que. - Qc	
Saint-Simon-les-Mines, M	77	Que. - Qc	
Saint-Sixte, M	95	Que. - Qc	
Saint-Stanislas, M	81	Que. - Qc	
Saint-Stanislas, M	92	Que. - Qc	
Saint-Stanislas-de-Kostka, P	78	Que. - Qc	
Saint-Sulpice, P	83	Que. - Qc	Montréal
Saint-Sylvestre, M	78	Que. - Qc	
Saint-Sylvestre, P	91	Que. - Qc	
Saint-Sylvestre, VL	91	Que. - Qc	
Saint-Télesphore, P	99	Que. - Qc	
Saint-Tharcisius, P	84	Que. - Qc	
Saint-Théodore-d'Acton, P	76	Que. - Qc	
Saint-Théophile, M	77	Que. - Qc	
Saint-Thomas, M	82	Que. - Qc	
Saint-Thomas-d'Aquin, P	91	Que. - Qc	Saint-Hyacinthe
Saint-Thomas-de-Pierreville, P	94	Que. - Qc	
Saint-Thomas-Didyme, M	92	Que. - Qc	
Saint-Thuribe, P	96	Que. - Qc	
Saint-Timothée, V	78	Que. - Qc	Salaberry-de-Valleyfield
Saint-Tite, P	93	Que. - Qc	
Saint-Tite, V	93	Que. - Qc	
Saint-Tite-des-Caps, M	83	Que. - Qc	
Saint-Ubalde, M	96	Que. - Qc	
Saint-Ulric, VL	92	Que. - Qc	
Saint-Ulric-de-Matane, P	92	Que. - Qc	
Saint-Urbain, P	79	Que. - Qc	
Saint-Urbain-Premier, P	78	Que. - Qc	
Saint-Valentin, P	88	Que. - Qc	
Saint-Valère, M	77	Que. - Qc	
Saint-Valérien, P	96	Que. - Qc	
Saint-Valérien-de-Milton, CT	91	Que. - Qc	
Saint-Vallier, M	78	Que. - Qc	
Saint-Venant-de-Paquette, M	80	Que. - Qc	
Saint-Vianney, M	84	Que. - Qc	
Saint-Viateur, P	81	Que. - Qc	
Saint-Victor, VL	97	Que. - Qc	
Saint-Victor-de-tring, M	97	Que. - Qc	
Saint-Wenceslas, M	94	Que. - Qc	
Saint-Zacharie, M	89	Que. - Qc	
Saint-Zénon, P	92	Que. - Qc	
Saint-Zénon-du-Lac-Humqui, P	84	Que. - Qc	
Saint-Zéphirin-de-Courval, P	94	Que. - Qc	
Saint-Zotique, VL	99	Que. - Qc	
Sainte-Adèle, V	91	Que. - Qc	
Sainte-Agathe, P	91	Que. - Qc	
Sainte-Agathe, VL	91	Que. - Qc	
Sainte-Agathe-des-Monts, V	90	Que. - Qc	
Sainte-Agathe-Nord, M	90	Que. - Qc	
Sainte-Agathe-Sud, VL	90	Que. - Qc	
Sainte-Agnès, P	79	Que. - Qc	
Sainte-Angèle-de-Mérici, M	85	Que. - Qc	

See note(s), endnote(s) and abbreviation(s) at the end of the publication. - Voir nota, note(s) de fin de document et abréviation(s) à la fin de la publication.

Index. Geographic Index – Census Subdivisions (Municipalities) in Alphabetical Order, 1996

Index. Index géographique – Subdivisions de recensement (municipalités) en ordre alphabétique, 1996

Census subdivision Subdivision de recensement	Page (Table 10) Page (Tableau 10)	Province	Census metropolitan area or census agglomeration Région métropolitaine ou agglomération de recensement
Sainte-Angèle-de-Monnoir, P	97	Que. - Qc	
Sainte-Angèle-de-Prémont, M	92	Que. - Qc	
Sainte-Angélique, P	95	Que. - Qc	
Sainte-Anne, PAR	71	N.B. - N.-B.	
Sainte-Anne-de-Beaupré, V	83	Que. - Qc	
Sainte-Anne-de-Bellevue, V	80	Que. - Qc	Montréal
Sainte-Anne-de-la-Pérade, M	82	Que. - Qc	
Sainte-Anne-de-la-Pocatière, P	82	Que. - Qc	
Sainte-Anne-de-la-Rochelle, M	89	Que. - Qc	
Sainte-Anne-de-Madawaska, VL	72	N.B. - N.-B.	
Sainte-Anne-de-Portneuf, M	84	Que. - Qc	
Sainte-Anne-de-Sabrevois, P	88	Que. - Qc	
Sainte-Anne-de-Sorel, P	86	Que. - Qc	Sorel
Sainte-Anne-des-Lacs, P	91	Que. - Qc	
Sainte-Anne-des-Monts, V	81	Que. - Qc	
Sainte-Anne-des-Plaines, V	99	Que. - Qc	Montréal
Sainte-Anne-du-Lac, M	76	Que. - Qc	
Sainte-Anne-du-Lac, VL	82	Que. - Qc	
Sainte-Anne-du-Sault, P	77	Que. - Qc	
Sainte-Apolline-de-Patton, P	94	Que. - Qc	
Sainte-Aurélie, M	90	Que. - Qc	
Sainte-Barbe, P	88	Que. - Qc	
Sainte-Béatrix, M	92	Que. - Qc	
Sainte-Blandine, P	96	Que. - Qc	Rimouski
Sainte-Brigide-d'Iberville, M	88	Que. - Qc	
Sainte-Brigitte-de-Laval, M	84	Que. - Qc	Québec
Sainte-Brigitte-des-Saults, P	81	Que. - Qc	
Sainte-Catherine, V	97	Que. - Qc	Montréal
Sainte-Catherine-de-Hatley, M	93	Que. - Qc	
Sainte-Catherine-de-la-Jacques-Cartier, M	84	Que. - Qc	Québec
Sainte-Cécile-de-Lévrard, P	78	Que. - Qc	
Sainte-Cécile-de-Milton, CT	84	Que. - Qc	
Sainte-Cécile-de-Whitton, M	87	Que. - Qc	
Sainte-Christine, P	76	Que. - Qc	
Sainte-Christine-d'Auvergne, M	96	Que. - Qc	
Sainte-Claire, M	78	Que. - Qc	
Sainte-Clothilde-de-Horton, P	77	Que. - Qc	
Sainte-Clotilde-de-Beauce, M	82	Que. - Qc	
Sainte-Clotilde-de-Châteauguay, P	90	Que. - Qc	
Sainte-Clotilde-de-Horton, VL	77	Que. - Qc	
Sainte-Croix, P	91	Que. - Qc	
Sainte-Croix, VL	91	Que. - Qc	
Sainte-Edwidge-de-Clifton, CT	80	Que. - Qc	
Sainte-Élisabeth, P	81	Que. - Qc	
Sainte-Élisabeth-de-Warwick, P	77	Que. - Qc	
Sainte-Émilie-de-l'Énergie, M	93	Que. - Qc	
Sainte-Émélie, P	91	Que. - Qc	
Sainte-Eulalie, M	94	Que. - Qc	
Sainte-Euphémie-sur-Rivière-du-Sud, M	94	Que. - Qc	
Sainte-Famille, P	83	Que. - Qc	Québec
Sainte-Félicité, M	83	Que. - Qc	
Sainte-Félicité, P	92	Que. - Qc	Matane
Sainte-Félicité, VL	92	Que. - Qc	Matane
Sainte-Flavie, P	85	Que. - Qc	
Sainte-Florence, M	84	Que. - Qc	
Sainte-Foy, V	80	Que. - Qc	Québec
Sainte-Françoise, M	78	Que. - Qc	
Sainte-Françoise, P	89	Que. - Qc	
Sainte-Geneviève, V	80	Que. - Qc	Montréal
Sainte-Geneviève-de-Batiscan, P	82	Que. - Qc	
Sainte-Geneviève-de-Berthier, P	81	Que. - Qc	
Sainte-Germaine-Boulé, M	75	Que. - Qc	
Sainte-Germaine-de-l'Anse-aux-Gascons, P	95	Que. - Qc	
Sainte-Germaine-du-Lac-Etchemin, P	90	Que. - Qc	
Sainte-Gertrude-Manneville, M	75	Que. - Qc	
Sainte-Hedwidge, M	87	Que. - Qc	
Sainte-Hélène, P	82	Que. - Qc	
Sainte-Hélène-de-Bagot, M	91	Que. - Qc	

See note(s), endnote(s) and abbreviation(s) at the end of the publication. – Voir nota, note(s) de fin de document et abréviation(s) à la fin de la publication.

Index. Geographic Index - Census Subdivisions (Municipalities) in Alphabetical Order, 1996
 Index. Index géographique - Subdivisions de recensement (municipalités) en ordre alphabétique, 1996

Census subdivision Subdivision de recensement	Page (Table 10) - Page (Tableau 10)	Province	Census metropolitan area or census agglomeration - Région métropolitaine ou agglomération de recensement
Sainte-Hélène-de-Breakeyville, P	89	Que. - Qc	Québec
Sainte-Hélène-de-Mancebourg, P	75	Que. - Qc	
Sainte-Hénédine, P	85	Que. - Qc	
Sainte-Isère, P	84	Que. - Qc	
Sainte-Jeanne-d'Arc, P	85	Que. - Qc	
Sainte-Jeanne-d'Arc, VL	92	Que. - Qc	
Sainte-Jeanne-de-Pont-Rouge, M	96	Que. - Qc	
Sainte-Julie, M	83	Que. - Qc	
Sainte-Julie, V	86	Que. - Qc	Montréal
Sainte-Julienne, P	94	Que. - Qc	
Sainte-Justine, M	90	Que. - Qc	
Sainte-Justine-de-Newton, P	99	Que. - Qc	
Sainte-Louise, P	83	Que. - Qc	
Sainte-Luce, P	85	Que. - Qc	
Sainte-Lucie-de-Beaugard, M	94	Que. - Qc	
Sainte-Lucie-des-Laurentides, M	90	Que. - Qc	
Sainte-Madeleine, VL	91	Que. - Qc	
Sainte-Madeleine-de-la-Rivière-Madeleine, M	81	Que. - Qc	
Sainte-Marcelline-de-Kildare, M	93	Que. - Qc	
Sainte-Marguerite, M	84	Que. - Qc	
Sainte-Marguerite, P	85	Que. - Qc	
Sainte-Marguerite-du-Lac-Masson, P	91	Que. - Qc	
Sainte-Marie, V	85	Que. - Qc	
Sainte-Marie - Saint-Raphaël, VL	70	N.B. - N.-B.	
Sainte-Marie-de-Blandford, M	78	Que. - Qc	
Sainte-Marie-de-Monnoir, P	97	Que. - Qc	
Sainte-Marie-Madeleine, P	91	Que. - Qc	
Sainte-Marie-Salomé, P	94	Que. - Qc	
Sainte-Marthe, M	99	Que. - Qc	
Sainte-Marthe-du-Cap, M	82	Que. - Qc	Trois-Rivières
Sainte-Marthe-sur-le-Lac, V	81	Que. - Qc	Montréal
Sainte-Martine, M	78	Que. - Qc	
Sainte-Mélanie, M	82	Que. - Qc	
Sainte-Monique, M	86	Que. - Qc	
Sainte-Monique, P	94	Que. - Qc	
Sainte-Monique, VL	94	Que. - Qc	
Sainte-Odile-sur-Rimouski, P	96	Que. - Qc	Rimouski
Sainte-Paule, M	92	Que. - Qc	
Sainte-Perpétue, M	83	Que. - Qc	
Sainte-Perpétue, P	94	Que. - Qc	
Sainte-Pétronille, VL	83	Que. - Qc	Québec
Sainte-Philomène-de-Fortierville, P	78	Que. - Qc	
Sainte-Praxède, P	82	Que. - Qc	
Sainte-Rita, M	89	Que. - Qc	
Sainte-Rosalie, P	91	Que. - Qc	Saint-Hyacinthe
Sainte-Rosalie, VL	91	Que. - Qc	Saint-Hyacinthe
Sainte-Rose-de-Watford, M	90	Que. - Qc	
Sainte-Rose-du-Nord, P	87	Que. - Qc	
Sainte-Sabine, P	79	Que. - Qc	
Sainte-Sabine, P	90	Que. - Qc	
Sainte-Séraphine, P	77	Que. - Qc	
Sainte-Sophie, M	83	Que. - Qc	
Sainte-Sophie, M	85	Que. - Qc	
Sainte-Sophie-de-Lévrard, P	78	Que. - Qc	
Sainte-Thècle, M	93	Que. - Qc	
Sainte-Thérèse, V	99	Que. - Qc	Montréal
Sainte-Thérèse-de-Gaspé, M	95	Que. - Qc	
Sainte-Thérèse-de-la-Gatineau, M	85	Que. - Qc	
Sainte-Ursule, P	92	Que. - Qc	
Sainte-Véronique, VL	76	Que. - Qc	
Sainte-Victoire-de-Sorel, P	86	Que. - Qc	Sorel
Saints-Anges, P	85	Que. - Qc	
Saints-Martyrs-Canadiens, P	77	Que. - Qc	
Saktimay 74, R	123	Sask. - Sask.	
Salaberry-de-Valleyfield, V	78	Que. - Qc	Salaberry-de-Valleyfield
Salisbury, PAR	74	N.B. - N.-B.	
Salisbury, VL	74	N.B. - N.-B.	Moncton
Salluit, TI	95	Que. - Qc	
Salluit, VN	95	Que. - Qc	

See note(s), endnote(s) and abbreviation(s) at the end of the publication. - Voir nota, note(s) de fin de document et abréviation(s) à la fin de la publication.

Index. Geographic Index – Census Subdivisions (Municipalities) in Alphabetical Order, 1996
Index. Index géographique – Subdivisions de recensement (municipalités) en ordre alphabétique, 1996

Census subdivision Subdivision de recensement	Page (Table 10) - Page (Tableau 10)	Province	Census metropolitan area or census agglomeration - Région métropolitaine ou agglomération de recensement
Sally's Cove, COM	63	Nfld. - T.-N.	
Salmo, VL	149	B.C. - C.-B.	
Salmon Arm, DM	150	B.C. - C.-B.	
Salmon Cove, T	58	Nfld. - T.-N.	
Salmon River 1, R	150	B.C. - C.-B.	
Salmon River Meadow 7, R	149	B.C. - C.-B.	
Salt Plains 195, R	158	N.W.T. - T.N.-O.	
Saltcoats, T	123	Sask. - Sask.	
Saltcoats No. 213, RM	123	Sask. - Sask.	
Salvador, VL	131	Sask. - Sask.	
Salvage, T	61	Nfld. - T.-N.	
Samahquam 1, R	152	B.C. - C.-B.	
Samiajij Miawpukek, R	59	Nfld. - T.-N.	
Samson 137, R	140	Alta. - Alb.	
Samson 137A, R	140	Alta. - Alb.	
Sandfield, TP	107	Ont. - Ont.	
Sandringham, COM	61	Nfld. - T.-N.	
Sandwich South, TP	102	Ont. - Ont.	Windsor
Sandy Bay, NV	136	Sask. - Sask.	
Sandy Bay 5, R	116	Man. - Man.	
Sandy Beach, RV	125	Sask. - Sask.	
Sandy Beach, SV	143	Alta. - Alb.	
Sandy Cove, COM	61	Nfld. - T.-N.	
Sandy Harry 4, R	149	B.C. - C.-B.	Williams Lake
Sandy Lake 88, R	105	Ont. - Ont.	
Sandy Point 221, R	144	Alta. - Alb.	Wood Buffalo
Sangudo, VL	143	Alta. - Alb.	
Sanikiluaq, HAM	158	N.W.T. - T.N.-O.	
Sarawak, TP	103	Ont. - Ont.	Owen Sound
Sarcee 145, R	138	Alta. - Alb.	Calgary
Sarnia, C	106	Ont. - Ont.	Sarnia
Sarnia 45, R	106	Ont. - Ont.	Sarnia
Sarnia No. 221, RM	125	Sask. - Sask.	
Saskatchewan, RM	117	Man. - Man.	
Saskatchewan Beach, RV	125	Sask. - Sask.	
Saskatchewan Landing No. 167, RM	127	Sask. - Sask.	
Saskatoon, C	129	Sask. - Sask.	Saskatoon
Sasman No. 336, RM	128	Sask. - Sask.	
Saug-a-Gaw-Sing 1, R	110	Ont. - Ont.	
Saugeen, TP	101	Ont. - Ont.	
Saugeen 29, R	101	Ont. - Ont.	
Sault Ste. Marie, C	100	Ont. - Ont.	Sault Ste. Marie
Sault-au-Cochon, UNO	83	Que. - Qc	
Sault-au-Mouton, VL	84	Que. - Qc	
Saulteaux 159, R	135	Sask. - Sask.	
Saulteaux 159A, R	134	Sask. - Sask.	
Saumarez, PAR	70	N.B. - N.-B.	
Savant Lake, S-E	113	Ont. - Ont.	
Sawridge 150G, R	145	Alta. - Alb.	
Sawridge 150H, R	145	Alta. - Alb.	
Sawyerville, VL	88	Que. - Qc	
Sayabec, M	84	Que. - Qc	
Sayward, VL	150	B.C. - C.-B.	Campbell River
Scarborough, C	113	Ont. - Ont.	Toronto
Sceptre, VL	127	Sask. - Sask.	
Schaltuach 27, R	156	B.C. - C.-B.	
Schefferville, V	98	Que. - Qc	
Schefferville, VK	95	Que. - Qc	
Schelawat 1, R	152	B.C. - C.-B.	Chilliwack
Schkam 2, R	152	B.C. - C.-B.	
Schreiber, TP	113	Ont. - Ont.	
Scotch Creek 4, R	150	B.C. - C.-B.	
Scotchfort 4, R	65	P.E.I. - I.-P.-É. ...	Charlottetown
Scotstown, V	88	Que. - Qc	
Scott, M	85	Que. - Qc	
Scott, T	131	Sask. - Sask.	
Scott No. 98, RM	121	Sask. - Sask.	
Scowlitz 1, R	152	B.C. - C.-B.	

See note(s), endnote(s) and abbreviation(s) at the end of the publication. – Voir nota, note(s) de fin de document et abréviation(s) à la fin de la publication.

Index. Geographic Index – Census Subdivisions (Municipalities) in Alphabetical Order, 1996

Index. Index géographique – Subdivisions de recensement (municipalités) en ordre alphabétique, 1996

Census subdivision — Subdivision de recensement	Page (Table 10) — Page (Tableau 10)	Province	Census metropolitan area or census agglomeration — Région métropolitaine ou agglomération de recensement
Scugog, TP	101	Ont. - Ont.	
Scugog 34, R	101	Ont. - Ont.	
Seabird Island, R	152	B.C. - C.-B.	
Seaforth, T	104	Ont. - Ont.	
Seah 5, R	157	B.C. - C.-B.	
Seachem 16, R	155	B.C. - C.-B.	
Seal Cove, COM	59	Nfld. - T.-N.	
Seal Cove, T	62	Nfld. - T.-N.	
Seaspunkut 4, R	147	B.C. - C.-B.	
Seba Beach, SV	142	Alta. - Alb.	Edmonton
Sebastopol, TP	111	Ont. - Ont.	
Sechelt, DM	156	B.C. - C.-B.	
Sechelt (Part), IGD	156	B.C. - C.-B.	
Sechelt (Part), IGD	155	B.C. - C.-B.	Powell River
Sedgewick, T	139	Alta. - Alb.	
Sedley, VL	125	Sask. - Sask.	
Seekaskootch 119, R	135	Sask. - Sask.	
Seine River 22A2, R	113	Ont. - Ont.	
Seine River 23A, R	110	Ont. - Ont.	
Seine River 23B, R	111	Ont. - Ont.	
Seldom-Little Seldom, T	62	Nfld. - T.-N.	
Selkirk, T	116	Man. - Man.	
Semans, VL	128	Sask. - Sask.	
Semiahmoo, R	153	B.C. - C.-B.	Vancouver
Senlac, VL	131	Sask. - Sask.	
Senlac No. 411, RM	131	Sask. - Sask.	
Senneterre, P	99	Que. - Qc	
Senneterre, V	99	Que. - Qc	
Senneville, VL	80	Que. - Qc	Montréal
Sept-Îles, V	98	Que. - Qc	Sept-Îles
Serpent River 7, R	100	Ont. - Ont.	
Seton Lake 5, R	155	B.C. - C.-B.	
Seton Lake 5A, R	155	B.C. - C.-B.	
Severn, TP	111	Ont. - Ont.	Orillia
Sexsmith, T	146	Alta. - Alb.	
Seymour, TP	108	Ont. - Ont.	
Seymour Creek 2, R	153	B.C. - C.-B.	Vancouver
Seymour Meadows 19, R	149	B.C. - C.-B.	
Shackan 11, R	157	B.C. - C.-B.	
Shackleton, VL	127	Sask. - Sask.	
Shallow Lake, VL	103	Ont. - Ont.	
Shamattawa 1, R	120	Man. - Man.	
Shamrock, VL	126	Sask. - Sask.	
Shamrock No. 134, RM	126	Sask. - Sask.	
Shannon, M	84	Que. - Qc	Québec
Shaunavon, T	123	Sask. - Sask.	
Shawanaga 17, R	109	Ont. - Ont.	
Shawinigan, V	87	Que. - Qc	Shawinigan
Shawinigan-Sud, V	87	Que. - Qc	Shawinigan
Shawville, VL	96	Que. - Qc	
Shedden, TP	100	Ont. - Ont.	
Shediac, PAR	74	N.B. - N.-B.	
Shediac, T	74	N.B. - N.-B.	
Sheen-Esher-Aberdeen-et-Malakoff, CU	96	Que. - Qc	
Sheet Harbour 36, R	66	N.S. - N.-É.	
Sheffield, PAR	73	N.B. - N.-B.	
Sheffield, TP	106	Ont. - Ont.	
Shefford, CT	84	Que. - Qc	
Sheguiandah 24, R	107	Ont. - Ont.	
Sheho, VL	127	Sask. - Sask.	
Shelburne, MD	68	N.S. - N.-É.	
Shelburne, T	68	N.S. - N.-É.	
Shelburne, T	101	Ont. - Ont.	
Shell Lake, VL	134	Sask. - Sask.	
Shell River, RM	117	Man. - Man.	
Shellbrook, T	134	Sask. - Sask.	
Shellbrook No. 493, RM	134	Sask. - Sask.	
Shelmouth, RM	117	Man. - Man.	

See note(s), endnote(s) and abbreviation(s) at the end of the publication. – Voir nota, note(s) de fin de document et abréviation(s) à la fin de la publication.

Index. Geographic Index – Census Subdivisions (Municipalities) in Alphabetical Order, 1996
Index. Index géographique – Subdivisions de recensement (municipalités) en ordre alphabétique, 1996

Census subdivision Subdivision de recensement	Page (Table 10) Page (Tableau 10)	Province	Census metropolitan area or census agglomeration Région métropolitaine ou agglomération de recensement
Shenley, CT	78	Que. - Qc	
Sherborne and Others, TP	103	Ont. - Ont.	
Sherbrooke, COM	64	P.E.I. - Î.-P.-É.	
Sherbrooke, V	98	Que. - Qc	Sherbrooke
Sherwood No. 159, RM	125	Sask. - Sask.	Regina
Sherwood, Jones and Burns, TP	111	Ont. - Ont.	
Shesheep 74A, R	123	Sask. - Sask.	
Shesheganing 20, R	107	Ont. - Ont.	
Shields, RV	129	Sask. - Sask.	Saskatoon
Shigawake, M	78	Que. - Qc	
Shingle Point 4, R	150	B.C. - C.-B.	
Shippagan, PAR	70	N.B. - N.-B.	
Shippagan, T	70	N.B. - N.-B.	
Shipshaw, M	87	Que. - Qc	Chicoutimi - Jonquière
Shipton, M	77	Que. - Qc	
Sho-ook 5, R	152	B.C. - C.-B.	
Shoal Lake, RM	117	Man. - Man.	
Shoal Lake, VL	117	Man. - Man.	
Shoal Lake (Part) 39A, R	105	Ont. - Ont.	
Shoal Lake (Part) 40, R	105	Ont. - Ont.	
Shoal Lake (Part) 40, R	115	Man. - Man.	
Shoal Lake 28A, R	131	Sask. - Sask.	
Shoal Lake 34B 2, R	105	Ont. - Ont.	
Shoal River Indian Reserve 65A, R	119	Man. - Man.	
Shubenacadie 13, R	66	N.S. - N.-É.	Halifax
Shuniah, TP	113	Ont. - Ont.	Thunder Bay
Shuswap, R	151	B.C. - C.-B.	
Sicamous, DM	150	B.C. - C.-B.	
Sidney, T	148	B.C. - C.-B.	Victoria
Sidney, TP	103	Ont. - Ont.	Belleville
Sifton, RM	116	Man. - Man.	
Siglunes, RM	118	Man. - Man.	
Sik-e-dakh 2, R	153	B.C. - C.-B.	
Siksika No. 146, R	138	Alta. - Alb.	
Sillery, V	80	Que. - Qc	Québec
Silton, VL	125	Sask. - Sask.	
Silver Beach, SV	142	Alta. - Alb.	
Silver Creek, RM	117	Man. - Man.	
Silver Sands, SV	143	Alta. - Alb.	
Silverton, VL	149	B.C. - C.-B.	
Silverwood No. 123, RM	123	Sask. - Sask.	
Simcoe, T	103	Ont. - Ont.	Simcoe
Simonds, PAR	68	N.B. - N.-B.	
Simonds, PAR	73	N.B. - N.-B.	Saint John
Simpson, VL	129	Sask. - Sask.	
Sintaluta, T	125	Sask. - Sask.	
Sioux Lookout, T	105	Ont. - Ont.	
Sioux Narrows, TP	105	Ont. - Ont.	
Sioux Valley 5B, R	116	Man. - Man.	
Siska Flat 3, R	157	B.C. - C.-B.	
Siska Flat 5A, R	157	B.C. - C.-B.	
Siska Flat 5B, R	157	B.C. - C.-B.	
Siska Flat B, R	157	B.C. - C.-B.	
Six Nations (Part) 40, R	100	Ont. - Ont.	
Six Nations (Part) 40, R	103	Ont. - Ont.	
Skawahlook 1, R	152	B.C. - C.-B.	
Skeena-Queen Charlotte, Subd. A, SRD	155	B.C. - C.-B.	
Skeena-Queen Charlotte, Subd. B, SRD	155	B.C. - C.-B.	
Skeetchestn, R	157	B.C. - C.-B.	
Skidegate 1, R	155	B.C. - C.-B.	
Skins Lake 16A, R	147	B.C. - C.-B.	
Skins Lake 16B, R	147	B.C. - C.-B.	
Skookumchuck 4, R	152	B.C. - C.-B.	
Skowkale 10, R	152	B.C. - C.-B.	Chilliwack
Skowkale 11, R	152	B.C. - C.-B.	Chilliwack
Skuppah 2A, R	157	B.C. - C.-B.	
Skuppah 4, R	157	B.C. - C.-B.	
Skwah 4, R	152	B.C. - C.-B.	Chilliwack
Skwahla 2, R	152	B.C. - C.-B.	Chilliwack

See note(s), endnote(s) and abbreviation(s) at the end of the publication. – Voir nota, note(s) de fin de document et abréviation(s) à la fin de la publication.

Index. Geographic Index - Census Subdivisions (Municipalities) in Alphabetical Order, 1996

Index. Index géographique - Subdivisions de recensement (municipalités) en ordre alphabétique, 1996

Census subdivision Subdivision de recensement	Page (Table 10) - Page (Tableau 10)	Province	Census metropolitan area or census agglomeration Région métropolitaine ou agglomération de recensement
Skwall 3, R	152	B.C. - C.-B.	Chilliwack
Skway 5, R	152	B.C. - C.-B.	Chilliwack
Skwayaynope 26, R	157	B.C. - C.-B.	
Skweahm 10, R	152	B.C. - C.-B.	
Slate Falls, S-E	105	Ont. - Ont.	
Slave Lake, T	145	Alta. - Alb.	
Slammon 1, R	155	B.C. - C.-B.	Powell River
Sliding Hills No. 273, RM	127	Sask. - Sask.	
Stocan, VL	149	B.C. - C.-B.	
Slosh 1, R	155	B.C. - C.-B.	
Slosh 1A, R	155	B.C. - C.-B.	
Small Point-Broad Cove-Blackhead-Adams Cove, T	58	Nfld. - T.-N.	
Smeaton, VL	131	Sask. - Sask.	
Smiley, VL	131	Sask. - Sask.	
Smith, TP	110	Ont. - Ont.	Peterborough
Smithers, T	147	B.C. - C.-B.	
Smiths Falls, T	106	Ont. - Ont.	Smiths Falls
Smoky Lake, T	143	Alta. - Alb.	
Smoky Lake County No. 13, CM	143	Alta. - Alb.	
Smoky River No. 130, MD	146	Alta. - Alb.	
Smooth Rock Falls, T	101	Ont. - Ont.	
Snare Lake, SET	158	N.W.T. - T.N.-O.	
Snipe Lake No. 259, RM	127	Sask. - Sask.	
Snow Lake, T	119	Man. - Man.	
Snowdon, TP	103	Ont. - Ont.	
Soda Creek 1, R	149	B.C. - C.-B.	Williams Lake
Sombra, TP	106	Ont. - Ont.	
Somerset, VL	115	Man. - Man.	
Somerville, TP	114	Ont. - Ont.	
Sooke 1, R	148	B.C. - C.-B.	Victoria
Sooke 2, R	148	B.C. - C.-B.	Victoria
Soowahlie 14, R	152	B.C. - C.-B.	Chilliwack
Sophiasburgh, TP	110	Ont. - Ont.	
Sorel, V	86	Que. - Qc.	Sorel
Souris, T	64	P.E.I. - I.-P.-É.	
Souris, T	116	Man. - Man.	
Souris Valley No. 7, RM	121	Sask. - Sask.	
South Altona, TP	111	Ont. - Ont.	
South Baptiste, SV	143	Alta. - Alb.	
South Brook, Hall's Bay, T	62	Nfld. - T.-N.	
South Crosby, TP	106	Ont. - Ont.	
South Cypress, RM	116	Man. - Man.	
South Dorchester, TP	102	Ont. - Ont.	
South Dumfries, TP	100	Ont. - Ont.	
South Easthope, TP	109	Ont. - Ont.	
South Elmsley, TP	106	Ont. - Ont.	Smiths Falls
South Fredericksburgh, TP	106	Ont. - Ont.	
South Gower, TP	106	Ont. - Ont.	Ottawa - Hull
South Himsforth, TP	109	Ont. - Ont.	
South Indian Lake, S-E	120	Man. - Man.	
South Lake, RV	126	Sask. - Sask.	
South Marysburgh, TP	110	Ont. - Ont.	
South Monaghan, TP	110	Ont. - Ont.	
South Norfolk, RM	116	Man. - Man.	
South Plantagenet, TP	110	Ont. - Ont.	
South Qu'Appelle No. 157, RM	125	Sask. - Sask.	
South River, T	58	Nfld. - T.-N.	
South River, VL	109	Ont. - Ont.	
South Saanich 1, R	148	B.C. - C.-B.	Victoria
South Sherbrooke, TP	106	Ont. - Ont.	
South View, SV	143	Alta. - Alb.	
South-West Oxford, TP	108	Ont. - Ont.	
Southampton, PAR	75	N.B. - N.-B.	
Southampton, T	101	Ont. - Ont.	
Southend, NH	136	Sask. - Sask.	
Southend 200, R	136	Sask. - Sask.	
Southern Harbour, T	58	Nfld. - T.-N.	
Southesk, PAR	72	N.B. - N.-B.	

See note(s), endnote(s) and abbreviation(s) at the end of the publication. - Voir nota, note(s) de fin de document et abréviation(s) à la fin de la publication.

Index. Geographic Index - Census Subdivisions (Municipalities) in Alphabetical Order, 1996
Index. Index géographique - Subdivisions de recensement (municipalités) en ordre alphabétique, 1996

Census subdivision Subdivision de recensement	Page (Table 10) - Page (Tableau 10)	Province	Census metropolitan area or census agglomeration - Région métropolitaine ou agglomération de recensement
Southey, T	125	Sask. - Sask.	
Southwold, TP	102	Ont. - Ont.	London
Sovereign, VL	130	Sask. - Sask.	
Sowchea 3, R	147	B.C. - C.-B.	
Spalding, VL	131	Sask. - Sask.	
Spalding No. 368, RM	132	Sask. - Sask.	
Spallumcheen, DM	154	B.C. - C.-B.	
Spaniard's Bay, T	58	Nfld. - T.-N.	
Sparwood, DM	151	B.C. - C.-B.	
Spatsum 11, R	157	B.C. - C.-B.	
Special Area No. 2, SA	137	Alta. - Alb.	
Special Area No. 3, SA	137	Alta. - Alb.	
Special Area No. 4, SA	137	Alta. - Alb.	
Speers, VL	134	Sask. - Sask.	
Spences Bridge 4, R	157	B.C. - C.-B.	
Spences Bridge 4C, R	157	B.C. - C.-B.	
Speyum 3, R	152	B.C. - C.-B.	
Spiritum Flat 3, R	157	B.C. - C.-B.	
Spirit River, T	146	Alta. - Alb.	
Spirit River No. 133, MD	146	Alta. - Alb.	
Spiritwood, T	134	Sask. - Sask.	
Spiritwood No. 496, RM	134	Sask. - Sask.	
Split Lake 171, R	120	Man. - Man.	
Springdale, T	62	Nfld. - T.-N.	
Springer, TP	108	Ont. - Ont.	
Springfield, PAR	71	N.B. - N.-B.	
Springfield, RM	116	Man. - Man.	Winnipeg
Springfield, VL	102	Ont. - Ont.	
Springhill, T	66	N.S. - N.-É.	
Springside, T	127	Sask. - Sask.	Yorkton
Springwater, TP	111	Ont. - Ont.	Barrie
Springwater, VL	130	Sask. - Sask.	
Spruce Grove, C	142	Alta. - Alb.	Edmonton
Spruce Lake, VL	135	Sask. - Sask.	
Spuzzum 1, R	152	B.C. - C.-B.	
Spy Hill, VL	123	Sask. - Sask.	
Spy Hill No. 152, RM	123	Sask. - Sask.	
Squaam 2, R	157	B.C. - C.-B.	
Squamish, DM	155	B.C. - C.-B.	
Squamish-Lillooet, Subd. A, SRD	155	B.C. - C.-B.	
Squamish-Lillooet, Subd. B, SRD	155	B.C. - C.-B.	
Squaw-hay-one 11, R	151	B.C. - C.-B.	Duncan
Squawkum Creek 3, R	152	B.C. - C.-B.	
Squiala 7, R	152	B.C. - C.-B.	Chilliwack
Squiala 8, R	152	B.C. - C.-B.	Chilliwack
Squinas 2, R	149	B.C. - C.-B.	
Squirrel Cove 8, R	150	B.C. - C.-B.	
St-Pierre-Jolys, VL	115	Man. - Man.	
St. Alban's, T	59	Nfld. - T.-N.	
St. Albert, C	142	Alta. - Alb.	Edmonton
St. André, VL	72	N.B. - N.-B.	
St. Andrews, RM	116	Man. - Man.	
St. Andrews No. 287, RM	130	Sask. - Sask.	
St. Anthony, T	63	Nfld. - T.-N.	
St. Basile 10, R	72	N.B. - N.-B.	Edmundston
St. Benedict, VL	133	Sask. - Sask.	
St. Bernard's-Jacques Fontaine, T	59	Nfld. - T.-N.	
St. Brendan's, COM	61	Nfld. - T.-N.	
St. Bride's, COM	58	Nfld. - T.-N.	
St. Brieux, VL	133	Sask. - Sask.	
St. Catharines, C	107	Ont. - Ont.	St. Catharines - Niagara
St. Clair Beach, VL	102	Ont. - Ont.	Windsor
St. Claude, VL	116	Man. - Man.	
St. Clements, RM	116	Man. - Man.	Winnipeg
St. Edmunds, TP	101	Ont. - Ont.	
St. François Xavier, RM	116	Man. - Man.	Winnipeg
St. George, T	69	N.B. - N.-B.	
St. George's, T	60	Nfld. - T.-N.	

See note(s), endnote(s) and abbreviation(s) at the end of the publication. - Voir nota, note(s) de fin de document et abréviation(s) à la fin de la publication.

Index. Geographic Index - Census Subdivisions (Municipalities) in Alphabetical Order, 1996
 Index. Index géographique - Subdivisions de recensement (municipalités) en ordre alphabétique, 1996

Census subdivision Subdivision de recensement	Page (Table 10) - Page (Tableau 10)	Province	Census metropolitan area or census agglomeration - Région métropolitaine ou agglomération de recensement
St. George's Hill, NH	136	Sask. - Sask.	
St. Gregor, VL	133	Sask. - Sask.	
St. Hilaire, VL	72	N.B. - N.-B.	
St. Isidore, VL	110	Ont. - Ont.	
St. Jacques-Coomb's Cove, T	59	Nfld. - T.-N.	
St. John's, C	58	Nfld. - T.-N.	St. John's
St. Joseph, TP	100	Ont. - Ont.	
St. Joseph's, COM	58	Nfld. - T.-N.	
St. Laurent, RM	118	Man. - Man.	
St. Lawrence, T	59	Nfld. - T.-N.	
St. Lazare, VL	117	Man. - Man.	
St. Leonard, T	72	N.B. - N.-B.	
St. Lewis, COM	63	Nfld. - T.-N.	
St. Louis, COM	64	P.E.I. - Î.-P.-É.	
St. Louis, VL	133	Sask. - Sask.	
St. Louis No. 431, RM	133	Sask. - Sask.	
St. Lunaire-Griquet, T	63	Nfld. - T.-N.	
St. Martins, VL	73	N.B. - N.-B.	Saint John
St. Mary's, COM	58	Nfld. - T.-N.	
St. Mary's, MD	66	N.S. - N.-É.	
St. Marys, T	109	Ont. - Ont.	
St. Paul, T	143	Alta. - Alb.	
St. Paul County No. 19, CM	143	Alta. - Alb.	
St. Paul's, COM	63	Nfld. - T.-N.	
St. Peter No. 369, RM	133	Sask. - Sask.	
St. Peters Bay, COM	64	P.E.I. - Î.-P.-É.	
St. Phillips No. 301, RM	127	Sask. - Sask.	
St. Shott's, COM	58	Nfld. - T.-N.	
St. Stephen, T	69	N.B. - N.-B.	
St. Thomas, C	102	Ont. - Ont.	London
St. Victor, VL	122	Sask. - Sask.	
St. Vincent, TP	103	Ont. - Ont.	
St. Vincent's-St. Stephen's-Peter's River, T	58	Nfld. - T.-N.	
St. Walburg, T	135	Sask. - Sask.	
Stafford, TP	111	Ont. - Ont.	Pembroke
Staiyahanny B, R	157	B.C. - C.-B.	
Stanbridge, CT	79	Que. - Qc	
Stanbridge Station, M	79	Que. - Qc	
Standard, VL	138	Alta. - Alb.	
Standing Buffalo 7B, R	125	Sask. - Sask.	
Stanhope, TP	103	Ont. - Ont.	
Stanley, PAR	75	N.B. - N.-B.	
Stanley, RM	115	Man. - Man.	
Stanley, TP	104	Ont. - Ont.	
Stanley, VL	75	N.B. - N.-B.	
Stanley 157, R	136	Sask. - Sask.	
Stanley 157A, R	136	Sask. - Sask.	
Stanley Mission, NH	136	Sask. - Sask.	
Stanley No. 215, RM	123	Sask. - Sask.	
Stanstead, CT	93	Que. - Qc	
Stanstead, V	93	Que. - Qc	
Stanstead-Est, M	80	Que. - Qc	
Star Blanket 83, R	125	Sask. - Sask.	
Star City, T	132	Sask. - Sask.	
Star City No. 428, RM	132	Sask. - Sask.	
Starland No. 47, MD	138	Alta. - Alb.	
Stavelly, T	137	Alta. - Alb.	
Stawamus 24, R	155	B.C. - C.-B.	
Ste. Anne, RM	115	Man. - Man.	
Ste. Anne, VL	115	Man. - Man.	
Ste. Rose, RM	117	Man. - Man.	
Ste. Rose du Lac, VL	117	Man. - Man.	
Steady Brook, T	60	Nfld. - T.-N.	Corner Brook
Steinbach, T	115	Man. - Man.	
Stellaquo 1, R	147	B.C. - C.-B.	
Stellarton, T	67	N.S. - N.-É.	New Glasgow
Stenen, VL	127	Sask. - Sask.	
Stephen, TP	104	Ont. - Ont.	
Stephenville, T	60	Nfld. - T.-N.	

See note(s), endnote(s) and abbreviation(s) at the end of the publication. - Voir nota, note(s) de fin de document et abréviation(s) à la fin de la publication.

Index. Geographic Index – Census Subdivisions (Municipalities) in Alphabetical Order, 1996
Index. Index géographique – Subdivisions de recensement (municipalités) en ordre alphabétique, 1996

Census subdivision Subdivision de recensement	Page (Table 10) Page (Tableau 10)	Province	Census metropolitan area or census agglomeration Région métropolitaine ou agglomération de recensement
Stephenville Crossing, T	60	Nfld. - T.-N.	
Stettler, T	139	Alta. - Alb.	
Stettler County No. 6, CM	139	Alta. - Alb.	
Stewart, DM	153	B.C. - C.-B.	
Stewart Crossing, SET	157	Y.T. - Yn	
Stewart Valley, VL	127	Sask. - Sask.	
Stewiacke, T	66	N.S. - N.-É.	
Stikine, Subd. A, SRD	156	B.C. - C.-B.	
Stirling, VL	103	Ont. - Ont.	
Stirling, VL	137	Alta. - Alb.	
Stockholm, VL	123	Sask. - Sask.	
Stoke, M	89	Que. - Qc	Sherbrooke
Stone 1, R	149	B.C. - C.-B.	
Stoneham-et-Tewkesbury, CU	84	Que. - Qc	Québec
Stonehenge No. 73, RM	122	Sask. - Sask.	
Stonewall, T	117	Man. - Man.	
Stoney 142, 143, 144, R	144	Alta. - Alb.	
Stoney Creek, C	103	Ont. - Ont.	Hamilton
Stony Creek 1, R	147	B.C. - C.-B.	
Stony Plain, T	142	Alta. - Alb.	Edmonton
Stony Plain 135, R	142	Alta. - Alb.	Edmonton
Stony Rapids, NH	136	Sask. - Sask.	
Stornoway, M	87	Que. - Qc	
Stornoway, VL	128	Sask. - Sask.	
Storrington, TP	102	Ont. - Ont.	Kingston
Storthoaks, VL	121	Sask. - Sask.	
Storthoaks No. 31, RM	121	Sask. - Sask.	
Stoughton, T	121	Sask. - Sask.	
Strasbourg, T	125	Sask. - Sask.	
Stratford, C	109	Ont. - Ont.	Stratford
Stratford, CT	87	Que. - Qc	
Stratford, T	65	P.E.I. - Î.-P.-É. ...	Charlottetown
Strathclair, RM	117	Man. - Man.	
Strathcona, RM	115	Man. - Man.	
Strathcona County, SM	142	Alta. - Alb.	Edmonton
Strathmore, T	138	Alta. - Alb.	
Strathroy, T	107	Ont. - Ont.	Strathroy
Strome, VL	139	Alta. - Alb.	
Strong, TP	109	Ont. - Ont.	
Strongfield, VL	129	Sask. - Sask.	
Stryen 9, R	157	B.C. - C.-B.	
Stuart Bay 6, R	147	B.C. - C.-B.	
Stuartburn, LGD	115	Man. - Man.	
Studholm, PAR	71	N.B. - N.-B.	
Stukely, M	93	Que. - Qc	
Stukely-Sud, VL	93	Que. - Qc	
Stullawheets 8, R	152	B.C. - C.-B.	
Sturgeon Falls, T	108	Ont. - Ont.	
Sturgeon Lake 101, R	134	Sask. - Sask.	
Sturgeon Lake 154, R	146	Alta. - Alb.	
Sturgeon Lake 154A, R	146	Alta. - Alb.	
Sturgeon No. 90, MD	142	Alta. - Alb.	Edmonton
Sturgeon Point, VL	114	Ont. - Ont.	
Sturgeon Weir 184F, R	136	Sask. - Sask.	
Sturgis, T	128	Sask. - Sask.	
Success, VL	127	Sask. - Sask.	
Sucker Creek 150A, R	145	Alta. - Alb.	
Sucker Creek 23, R	107	Ont. - Ont.	
Sudbury, C	112	Ont. - Ont.	Sudbury
Sudbury, Unorganized, North Part, UNO	112	Ont. - Ont.	
Sudbury, Unorganized, South Part, UNO	112	Ont. - Ont.	
Sullivan, M	99	Que. - Qc	Val-d'Or
Sullivan, TP	103	Ont. - Ont.	
Summer Beaver, S-E	105	Ont. - Ont.	
Summerford, T	62	Nfld. - T.-N.	
Summerland, DM	154	B.C. - C.-B.	
Summerside, C	64	P.E.I. - Î.-P.-É. ...	Summerside
Summerside 38, R	65	N.S. - N.-É.	

See note(s), endnote(s) and abbreviation(s) at the end of the publication. – Voir nota, note(s) de fin de document et abréviation(s) à la fin de la publication.

Index. Geographic Index - Census Subdivisions (Municipalities) in Alphabetical Order, 1996
Index. Index géographique - Subdivisions de recensement (municipalités) en ordre alphabétique, 1996

Census subdivision - Subdivision de recensement	Page (Table 10) - Page (Tableau 10)	Province	Census metropolitan area or census agglomeration - Région métropolitaine ou agglomération de recensement
Sun Valley, RV	126	Sask. - Sask.	
Sunbreaker Cove, SV	140	Alta. - Alb.	
Sunchild 202, R	140	Alta. - Alb.	
Sundance Beach, SV	142	Alta. - Alb.	Edmonton
Sundayman's Meadow 3, R	149	B.C. - C.-B.	Quesnel
Sundre, T	138	Alta. - Alb.	
Sundridge, VL	109	Ont. - Ont.	
Sunnyside, T	58	Mfld. - T.-N.	
Sunrise Beach, SV	143	Alta. - Alb.	
Sunset Beach, SV	143	Alta. - Alb.	
Sunset Cove, RV	125	Sask. - Sask.	
Sunset Point, SV	143	Alta. - Alb.	
Sunset View Beach, RV	135	Sask. - Sask.	
Sunshine Coast, Subd. A, SRD	156	B.C. - C.-B.	
Surprise Valley No. 9, RM	121	Sask. - Sask.	
Surrey, C	153	B.C. - C.-B.	Vancouver
Sussex, PAR	71	N.B. - N.-B.	
Sussex, T	71	N.B. - N.-B.	
Sussex Corner, VL	71	N.B. - N.-B.	
Sutton, CT	79	Que. - Qc	
Sutton, V	79	Que. - Qc	
Sutton No. 103, RM	122	Sask. - Sask.	
Swahiseah 14, R	152	B.C. - C.-B.	
Swan Hills, T	145	Alta. - Alb.	
Swan Lake 7, R	115	Man. - Man.	
Swan Lake 65C, R	119	Man. - Man.	
Swan River, RM	119	Man. - Man.	
Swan River, T	119	Man. - Man.	
Swan River 150E, R	145	Alta. - Alb.	
Sweet Grass 113, R	130	Sask. - Sask.	
Swift Current, C	127	Sask. - Sask.	Swift Current
Swift Current No. 137, RM	127	Sask. - Sask.	Swift Current
Swift River, SET	157	Y.T. - Yn	
Switsemalph 3, R	150	B.C. - C.-B.	
Switsemalph 6, R	150	B.C. - C.-B.	
Switsemalph 7, R	150	B.C. - C.-B.	
Sydenham, TP	103	Ont. - Ont.	Owen Sound
Sylvan Lake, T	140	Alta. - Alb.	
- T -			
Taber, T	137	Alta. - Alb.	
Taber No. 14, MD	137	Alta. - Alb.	
Tabusintac 9, R	72	N.B. - N.-B.	
Taché, RM	115	Man. - Man.	Winnipeg
Tache 1, R	147	B.C. - C.-B.	
Tacla Lake 9, R	147	B.C. - C.-B.	
Tadoussac, VL	84	Que. - Qc	
Tagish, SET	158	Y.T. - Yn	
Tahltan 1, R	156	B.C. - C.-B.	
Tahsis, VL	150	B.C. - C.-B.	
Tall Cree 173, R	145	Alta. - Alb.	
Tall Cree 173A, R	145	Alta. - Alb.	
Taloyoak, HAM	159	N.W.T. - T.N.-O.	
Tanakut 4, R	149	B.C. - C.-B.	
Tantallon, VL	124	Sask. - Sask.	
Tara, VL	101	Ont. - Ont.	
Tarbutt and Tarbutt Additional, TP	100	Ont. - Ont.	
Taschereau, M	75	Que. - Qc	
Taschereau, VL	75	Que. - Qc	
Tasiujaq, TI	95	Que. - Qc	
Tasiujaq, VN	95	Que. - Qc	
Tateikus Lake 2B, R	149	B.C. - C.-B.	Quesnel
Tatla West 11, R	147	B.C. - C.-B.	
Tatla't East 2, R	147	B.C. - C.-B.	
Tatpo-oose 10, R	150	B.C. - C.-B.	
Tay, TP	111	Ont. - Ont.	Midland
Taylor, DM	155	B.C. - C.-B.	

See note(s), endnote(s) and abbreviation(s) at the end of the publication. - Voir nota, note(s) de fin de document et abréviation(s) à la fin de la publication.

Index. Geographic Index - Census Subdivisions (Municipalities) in Alphabetical Order, 1996
Index. Index géographique - Subdivisions de recensement (municipalités) en ordre alphabétique, 1996

Census subdivision Subdivision de recensement	Page (Table 10) - Page (Tableau 10)	Province	Census metropolitan area or census agglomeration - Région métropolitaine ou agglomération de recensement
Tecumseh, T	102	Ont. - Ont.	Windsor
Tecumseh No. 65, RM	121	Sask. - Sask.	
Teeswater, VL	101	Ont. - Ont.	
Tehkummah, TP	107	Ont. - Ont.	
Telegraph Creek 6, R	153	B.C. - C.-B.	
Telegraph Creek 6A, R	153	B.C. - C.-B.	
Telkwa, VL	147	B.C. - C.-B.	
Temagami, TP	108	Ont. - Ont.	
Témiscaming, V	98	Que. - Qc	
Terra Nova, COM	61	Nfld. - T.-N.	
Terrace, C	153	B.C. - C.-B.	Terrace
Terrace Bay, TP	113	Ont. - Ont.	
Terrasse-Vaudreuil, M	99	Que. - Qc	Montréal
Terrebonne, V	91	Que. - Qc	Montréal
Terrell No. 101, RM	122	Sask. - Sask.	
Terrenceville, T	59	Nfld. - T.-N.	
Teslin, VL	158	Y.T. - Yn	
Teslin Post 13, R	158	Y.T. - Yn	
Tessier, VL	130	Sask. - Sask.	
Teulon, VL	117	Man. - Man.	
Thamesville, VL	105	Ont. - Ont.	
The Archipelago, TP	109	Ont. - Ont.	
The Dalles 38C, R	105	Ont. - Ont.	
The Gap No. 39, RM	121	Sask. - Sask.	
The Key 65, R	128	Sask. - Sask.	
The Narrows 49, R	119	Man. - Man.	
The Pas, T	119	Man. - Man.	
The Spanish River, TP	112	Ont. - Ont.	
Thedford, VL	106	Ont. - Ont.	
Theik 2, R	151	B.C. - C.-B.	
Theodore, VL	128	Sask. - Sask.	
Thessalon, T	100	Ont. - Ont.	
Thessalon, TP	100	Ont. - Ont.	
Thessalon 12, R	100	Ont. - Ont.	
Thetford Mines, V	82	Que. - Qc	Thetford Mines
Thetford-Partie-Sud, CT	82	Que. - Qc	Thetford Mines
Thode, RV	129	Sask. - Sask.	Saskatoon
Thomas Point 5, R	154	B.C. - C.-B.	
Thomas Squinas Ranch 2A, R	149	B.C. - C.-B.	
Thompson, C	120	Man. - Man.	Thompson
Thompson, RM	115	Man. - Man.	
Thompson, TP	100	Ont. - Ont.	
Thompson-Nicola, Subd. A, SRD	157	B.C. - C.-B.	
Thompson-Nicola, Subd. B, SRD	157	B.C. - C.-B.	Kamloops
Thompson-Nicola, Subd. C, SRD	157	B.C. - C.-B.	
Thompson-Nicola, Subd. D, SRD	157	B.C. - C.-B.	
Thompson-Nicola, Subd. E, SRD	157	B.C. - C.-B.	
Thorhild, VL	143	Alta. - Alb.	
Thorhild County No. 7, CM	143	Alta. - Alb.	
Thornbury, T	103	Ont. - Ont.	
Thorne, CT	96	Que. - Qc	
Thornloe, VL	113	Ont. - Ont.	
Thorold, C	107	Ont. - Ont.	St. Catharines - Niagara
Thorsby, VL	142	Alta. - Alb.	Edmonton
Three Hills, T	138	Alta. - Alb.	
Three Lakes No. 400, RM	133	Sask. - Sask.	
Thunder Bay, C	113	Ont. - Ont.	Thunder Bay
Thunder Bay, Unorganized, UNO	113	Ont. - Ont.	
Thunderchild 115D, R	135	Sask. - Sask.	
Thurflow, TP	103	Ont. - Ont.	Belleville
Thurso, V	95	Que. - Qc	
Tide Head, VL	73	N.B. - N.-B.	Campbellton
Tignish, COM	64	P.E.I. - I.-P.-É.	
Tilbury, T	105	Ont. - Ont.	
Tilbury East, TP	105	Ont. - Ont.	
Tilbury North, TP	102	Ont. - Ont.	
Tilbury West, TP	102	Ont. - Ont.	
Tilley, VL	137	Alta. - Alb.	

See note(s), endnote(s) and abbreviation(s) at the end of the publication. - Voir nota, note(s) de fin de document et abréviation(s) à la fin de la publication.

Index. Geographic Index - Census Subdivisions (Municipalities) in Alphabetical Order, 1996

Index. Index géographique - Subdivisions de recensement (municipalités) en ordre alphabétique, 1996

Census subdivision Subdivision de recensement	Page (Table 10) - Page (Tableau 10)	Province	Census metropolitan area or census agglomeration - Région métropolitaine ou agglomération de recensement
Tillsonburg, T	108	Ont. - Ont.	Tillsonburg
Tilt Cove, COM	62	Nfld. - T.-N.	
Tilting, COM	62	Nfld. - T.-N.	
Timber Bay, NH	136	Sask. - Sask.	
Timiskaming 19, R	98	Que. - Qc	
Timiskaming, Unorganized, East Part, UNO	113	Ont. - Ont.	
Timiskaming, Unorganized, West Part, UNO	113	Ont. - Ont.	
Timmins, C	101	Ont. - Ont.	Timmins
Tingwick, P	77	Que. - Qc	
Tiny, TP	111	Ont. - Ont.	
Tipella 7, R	152	B.C. - C.-B.	
Tisdale, T	132	Sask. - Sask.	
Tisdale No. 427, RM	132	Sask. - Sask.	
Tiverton, VL	101	Ont. - Ont.	
Tobacco Plains 2, R	151	B.C. - C.-B.	
Tobin Lake, RV	132	Sask. - Sask.	
Tobique 20, R	74	N.B. - N.-B.	
Toby's Meadow 4, R	149	B.C. - C.-B.	
Toffield, T	141	Alta. - Alb.	
Tofino, DM	147	B.C. - C.-B.	
Togo, VL	128	Sask. - Sask.	
Tompkins, VL	127	Sask. - Sask.	
Toosey 1, R	149	B.C. - C.-B.	
Torbay, T	58	Nfld. - T.-N.	St. John's
Torch River No. 488, RM	132	Sask. - Sask.	
Tork 7, R	150	B.C. - C.-B.	
Toronto, C	113	Ont. - Ont.	Toronto
Torquay, VL	121	Sask. - Sask.	
Torrington, VL	138	Alta. - Alb.	
Touchwood No. 248, RM	128	Sask. - Sask.	
Tourelle, M	81	Que. - Qc	
Tourville, M	83	Que. - Qc	
Towdystan Lake 3, R	149	B.C. - C.-B.	
Towinock 2, R	155	B.C. - C.-B.	
Tracadie-Sheila, T	70	N.B. - N.-B.	
Tracy, V	86	Que. - Qc	Sorel
Tracy, VL	73	N.B. - N.-B.	
Trail, C	153	B.C. - C.-B.	
Tramping Lake, VL	131	Sask. - Sask.	
Tramping Lake No. 380, RM	131	Sask. - Sask.	
Traytown, COM	61	Nfld. - T.-N.	
Trécesson, CT	75	Que. - Qc	
Treherne, VL	116	Man. - Man.	
Tremblay, CT	87	Que. - Qc	Chicoutimi - Jonquière
Trenton, C	103	Ont. - Ont.	Belleville
Trenton, T	67	N.S. - N.-É.	New Glasgow
Trepassey, T	58	Nfld. - T.-N.	
Très-Saint-Rédempteur, P	99	Que. - Qc	
Très-Saint-Sacrement, P	88	Que. - Qc	
Tribune, VL	121	Sask. - Sask.	
Tring-Jonction, VL	97	Que. - Qc	
Trinity, Trinity Bay, COM	61	Nfld. - T.-N.	
Triton, T	62	Nfld. - T.-N.	
Trochu, T	138	Alta. - Alb.	
Trois-Lacs, M	77	Que. - Qc	
Trois-Pistoles, V	89	Que. - Qc	
Trois-Rivières, V	82	Que. - Qc	Trois-Rivières
Trois-Rivières-Ouest, V	82	Que. - Qc	Trois-Rivières
Trout Creek, T	109	Ont. - Ont.	
Trout Lake, SET	158	N.W.T. - T.N.-O.	
Trout Lake Alec 16, R	149	B.C. - C.-B.	Quesnel
Trout River, COM	63	Nfld. - T.-N.	
Truro, T	66	N.S. - N.-É.	Truro
Tsahahé 1, R	147	B.C. - C.-B.	Port Alberni
Tsaukan 12, R	157	B.C. - C.-B.	
Tsawwassen, R	153	B.C. - C.-B.	Vancouver
Tsay Cho 4, R	147	B.C. - C.-B.	
Tseatah 2, R	152	B.C. - C.-B.	
Tsiigehtchic, CC	158	N.W.T. - T.N.-O.	

See note(s), endnote(s) and abbreviation(s) at the end of the publication. - Voir nota, note(s) de fin de document et abréviation(s) à la fin de la publication.

Index. Geographic Index - Census Subdivisions (Municipalities) in Alphabetical Order, 1996

Index. Index géographique - Subdivisions de recensement (municipalités) en ordre alphabétique, 1996

Census subdivision Subdivision de recensement	Page (Table 10) - Page (Tableau 10)	Province	Census metropolitan area or census agglomeration Région métropolitaine ou agglomération de recensement
Tsimpsean 2 North Part, R	155	B.C. - C.-B.	
Tsinstikeptum 9, R	149	B.C. - C.-B.	Kelowna
Tsinstikeptum 10, R	149	B.C. - C.-B.	Kelowna
Tsulquate 4, R	154	B.C. - C.-B.	
Tsunnia Lake 5, R	149	B.C. - C.-B.	
Tsussie 6, R	151	B.C. - C.-B.	Duncan
Tuckersmith, TP	104	Ont. - Ont.	
Tuckklowhum 1, R	152	B.C. - C.-B.	
Tudor and Cashel, TP	103	Ont. - Ont.	
Tugaske, VL	126	Sask. - Sask.	
Tuktoyaktuk, HAM	158	N.W.T. - T.N.-O.	
Tulita, HAM	158	N.W.T. - T.N.-O.	
Tullymet No. 216, RM	125	Sask. - Sask.	
Tumbler Ridge, DM	155	B.C. - C.-B.	
Turnberry, TP	104	Ont. - Ont.	
Turner Valley, T	138	Alta. - Alb.	
Turnor Lake, NH	136	Sask. - Sask.	
Turnor Lake 193B, R	136	Sask. - Sask.	
Turnor Lake 194, R	136	Sask. - Sask.	
Turtle Mountain, RM	115	Man. - Man.	
Turtle River No. 469, RM	135	Sask. - Sask.	
Turtleford, T	135	Sask. - Sask.	
Tuxford, VL	126	Sask. - Sask.	
Tweed, VL	103	Ont. - Ont.	
Twillingate, T	62	Nfld. - T.-N.	
Two and One-Half Mile Village, S-E	158	Y.T. - Yn	
Two Hills, T	141	Alta. - Alb.	
Two Hills County No. 21, CM	141	Alta. - Alb.	
Two Mile Village, S-E	158	Y.T. - Yn	
Tyendinaga, TP	103	Ont. - Ont.	
Tyendinaga Mohawk Territory, R	103	Ont. - Ont.	
Tyne Valley, COM	64	P.E.I. - I.-P.-É.	
Tzeachten 13, R	152	B.C. - C.-B.	Chilliwack
Tzetz Lake 11, R	149	B.C. - C.-B.	
- U -			
Uashat, R	98	Que. - Qc	Sept-Îles
Ucluelet, VL	147	B.C. - C.-B.	
Ulkatcho 13, R	149	B.C. - C.-B.	
Ulverton, M	81	Que. - Qc	
Umiujaq, VN	95	Que. - Qc	
Uncha Lake 13A, R	147	B.C. - C.-B.	
Union Bay 4, R	148	B.C. - C.-B.	Victoria
Union Road, COM	65	P.E.I. - I.-P.-É.	Charlottetown
Unipouheos 121, R	143	Alta. - Alb.	
Unity, T	131	Sask. - Sask.	
University Endowment Area, SRD	153	B.C. - C.-B.	Vancouver
Unnamed 10, R	156	B.C. - C.-B.	
Upham, PAR	71	N.B. - N.-B.	Saint John
Upper Hat Creek 1, R	157	B.C. - C.-B.	
Upper Hay River 212, R	146	Alta. - Alb.	
Upper Island Cove, T	58	Nfld. - T.-N.	
Upper Liard, SET	158	Y.T. - Yn	
Upper Napa 6, R	157	B.C. - C.-B.	
Upper Sumas 6, R	152	B.C. - C.-B.	Abbotsford
Upton, VL	76	Que. - Qc	
Usborne, TP	104	Ont. - Ont.	
Usborne No. 310, RM	129	Sask. - Sask.	
Utikoomak Lake 155, R	146	Alta. - Alb.	
Utikoomak Lake 155A, R	146	Alta. - Alb.	
Uxbridge, TP	101	Ont. - Ont.	Toronto
- V -			
Val Marie, VL	123	Sask. - Sask.	
Val Marie No. 17, RM	123	Sask. - Sask.	
Val Quentin, SV	143	Alta. - Alb.	
Val Rita-Harty, TP	101	Ont. - Ont.	

See note(s), endnote(s) and abbreviation(s) at the end of the publication. - Voir nota, note(s) de fin de document et abréviation(s) à la fin de la publication.

Index. Geographic Index - Census Subdivisions (Municipalities) in Alphabetical Order, 1996

Index. Index géographique - Subdivisions de recensement (municipalités) en ordre alphabétique, 1996

Census subdivision Subdivision de recensement	Page (Table 10) Page (Tableau 10)	Province	Census metropolitan area or census agglomeration Région métropolitaine ou agglomération de recensement
Val-Alain, M	91	Que. - Qc	
Val-Barrette, VL	76	Que. - Qc	
Val-Bélair, V	80	Que. - Qc	Québec
Val-Brillant, M	84	Que. - Qc	
Val-d'Or, V	99	Que. - Qc	Val-d'Or
Val-David, VL	90	Que. - Qc	
Val-des-Bois, M	95	Que. - Qc	
Val-des-Lacs, M	90	Que. - Qc	
Val-des-Monts, M	89	Que. - Qc	Ottawa - Hull
Val-Joli, M	89	Que. - Qc	
Val-Morin, M	90	Que. - Qc	
Val-Racine, P	87	Que. - Qc	
Val-Saint-Gilles, M	76	Que. - Qc	
Val-Senneville, M	99	Que. - Qc	Val-d'Or
Valcourt, CT	89	Que. - Qc	
Valcourt, V	89	Que. - Qc	
Valemount, VL	152	B.C. - C.-B.	
Vallée-Jonction, M	85	Que. - Qc	
Valley East, T	112	Ont. - Ont.	Sudbury
Valley River 63A, R	117	Man. - Man.	
Valleyview, T	146	Alta. - Alb.	
Valparaiso, VL	132	Sask. - Sask.	
Vancouver, C	153	B.C. - C.-B.	Vancouver
Vanderhoof, DM	147	B.C. - C.-B.	
Vanguard, VL	122	Sask. - Sask.	
Vanier, C	108	Ont. - Ont.	Ottawa - Hull
Vanier, V	80	Que. - Qc	Québec
Vankleek Hill, T	110	Ont. - Ont.	
Vanscoy, VL	130	Sask. - Sask.	Saskatoon
Vanscoy No. 345, RM	130	Sask. - Sask.	Saskatoon
Varennnes, V	86	Que. - Qc	Montréal
Vassan, M	99	Que. - Qc	Val-d'Or
Vaudreuil-Dorion, V	99	Que. - Qc	Montréal
Vaudreuil-sur-le-Lac, VL	99	Que. - Qc	Montréal
Vaughan, C	114	Ont. - Ont.	Toronto
Vauxhall, T	137	Alta. - Alb.	
Vawn, VL	135	Sask. - Sask.	
Vegreville, T	141	Alta. - Alb.	
Venise-en-Québec, M	88	Que. - Qc	
Verchères, M	86	Que. - Qc	
Verdun, V	80	Que. - Qc	Montréal
Veregin, VL	128	Sask. - Sask.	
Vermilion, T	141	Alta. - Alb.	
Vermilion River County No. 24, CM	141	Alta. - Alb.	
Vernon, C	154	B.C. - C.-B.	Vernon
Verret, VL	72	N.B. - N.-B.	Edmundston
Verulam, TP	114	Ont. - Ont.	
Veteran, VL	137	Alta. - Alb.	
Vianney, M	83	Que. - Qc	
Vibank, VL	125	Sask. - Sask.	
Viceroy, VL	122	Sask. - Sask.	
Victoria, C	148	B.C. - C.-B.	Victoria
Victoria, COM	65	P.E.I. - Î.-P.-É.	
Victoria, RM	116	Man. - Man.	
Victoria, T	58	Nfld. - T.-N.	
Victoria Beach, RM	115	Man. - Man.	
Victoria, Subd. A, SCM	68	N.S. - N.-É.	
Victoria, Subd. B, SCM	68	N.S. - N.-É.	
Victoriaville, V	77	Que. - Qc	Victoriaville
Victory No. 226, RM	126	Sask. - Sask.	
Vienna, VL	102	Ont. - Ont.	
View Royal, T	148	B.C. - C.-B.	Victoria
Viking, T	141	Alta. - Alb.	
Village Island 1, R	150	B.C. - C.-B.	
Ville-Marie, V	98	Que. - Qc	
Villeroy, M	83	Que. - Qc	
Vilna, VL	143	Alta. - Alb.	
Vinoy, M	95	Que. - Qc	

See note(s), endnote(s) and abbreviation(s) at the end of the publication. - Voir nota, note(s) de fin de document et abréviation(s) à la fin de la publication.

Index. Geographic Index - Census Subdivisions (Municipalities) in Alphabetical Order, 1996

Index. Index géographique - Subdivisions de recensement (municipalités) en ordre alphabétique, 1996

Census subdivision Subdivision de recensement	Page (Table 10) - Page (Tableau 10)	Province	Census metropolitan area or census agglomeration - Région métropolitaine ou agglomération de recensement
Virden, T	116	Man. - Man.	
Viscount, VL	129	Sask. - Sask.	
Viscount No. 341, RM	129	Sask. - Sask.	
Vonda, T	133	Sask. - Sask.	
Vulcan, T	138	Alta. - Alb.	
Vulcan County No. 2, CM	138	Alta. - Alb.	
- W -			
Wa-Pii Moos-Toosis 83A, R	125	Sask. - Sask.	
Wabamun, VL	142	Alta. - Alb.	Edmonton
Wabamun 133A, R	142	Alta. - Alb.	Edmonton
Wabana, T	58	Nfld. - T.-N.	
Wabasca 166, R	146	Alta. - Alb.	
Wabasca 166A, R	146	Alta. - Alb.	
Wabasca 166B, R	146	Alta. - Alb.	
Wabasca 166C, R	146	Alta. - Alb.	
Wabasca 166D, R	146	Alta. - Alb.	
Wabauskang 21, R	105	Ont. - Ont.	
Wabigoon Lake 27, R	105	Ont. - Ont.	
Wabush, T	63	Nfld. - T.-N.	Labrador City
Wadena, T	128	Sask. - Sask.	
Wagmatcook I, R	68	N.S. - N.-É.	
Wahnapitewi II, R	112	Ont. - Ont.	
Wahpeton 94A, R	133	Sask. - Sask.	Prince Albert
Wahya Mohawk Territory, R	107	Ont. - Ont.	
Wainfleet, TP	108	Ont. - Ont.	St. Catharines - Niagara
Wainwright, T	139	Alta. - Alb.	
Wainwright No. 61, MD	139	Alta. - Alb.	
Waiparous, SV	144	Alta. - Alb.	
Waiwakum 14, R	155	B.C. - C.-B.	
Wakaw, T	133	Sask. - Sask.	
Wakaw Lake, RV	133	Sask. - Sask.	
Wakefield, PAR	68	N.B. - N.-B.	
Waldeck, VL	126	Sask. - Sask.	
Walden, T	112	Ont. - Ont.	Sudbury
Waldheim, T	133	Sask. - Sask.	
Waldron, VL	124	Sask. - Sask.	
Walkerton, T	101	Ont. - Ont.	
Wallace, RM	116	Man. - Man.	
Wallace, TP	109	Ont. - Ont.	
Wallace No. 243, RM	128	Sask. - Sask.	
Wallaceburg, T	105	Ont. - Ont.	Chatham
Walpole Island 46, R	106	Ont. - Ont.	
Walpole No. 92, RM	121	Sask. - Sask.	
Waltham-et-Bryson, CU	96	Que. - Qc	
Wanham, VL	146	Alta. - Alb.	
Wapachewunak 192D, R	136	Sask. - Sask.	
Wapekeka 1, R	105	Ont. - Ont.	
Wapekeka 2, R	105	Ont. - Ont.	
Wapella, T	124	Sask. - Sask.	
Warburg, VL	142	Alta. - Alb.	Edmonton
Warden, VL	84	Que. - Qc	
Wardsville, VL	107	Ont. - Ont.	
Warfield, VL	153	B.C. - C.-B.	
Warman, T	129	Sask. - Sask.	Saskatoon
Warner, VL	137	Alta. - Alb.	
Warner County No. 5, CM	137	Alta. - Alb.	
Warren Grove, COM	65	P.E.I. - I.-P.-É.	Charlottetown
Warspite, VL	143	Alta. - Alb.	
Warwick, CT	77	Que. - Qc	
Warwick, TP	106	Ont. - Ont.	
Warwick, V	77	Que. - Qc	
Wasaga Beach, T	111	Ont. - Ont.	
Waseca, VL	135	Sask. - Sask.	
Waskada, VL	115	Man. - Man.	
Waskaganish, TR	95	Que. - Qc	
Waskatenau, VL	143	Alta. - Alb.	
Waswanipi, TR	95	Que. - Qc	

See note(s), endnote(s) and abbreviation(s) at the end of the publication. - Voir nota, note(s) de fin de document et abréviation(s) à la fin de la publication.

Index. Geographic Index - Census Subdivisions (Municipalities) in Alphabetical Order, 1996
Index. Index géographique - Subdivisions de recensement (municipalités) en ordre alphabétique, 1996

Census subdivision Subdivision de recensement	Page (Table 10) - Page (Tableau 10)	Province	Census metropolitan area or census agglomeration - Région métropolitaine ou agglomération de recensement
Waswanipi, VC	95	Que. - Qc	
Waterborough, PAR	73	N.B. - N.-B.	
Waterford, PAR	71	N.B. - N.-B.	
Waterhen 130, R	135	Sask. - Sask.	
Waterhen 45, R	119	Man. - Man.	
Waterloo, C	114	Ont. - Ont.	Kitchener
Waterloo, V	84	Que. - Qc	
Waterville, V	98	Que. - Qc	Sherbrooke
Watford, VL	106	Ont. - Ont.	
Watrous, T	129	Sask. - Sask.	
Watson, T	128	Sask. - Sask.	
Watson Lake, T	158	Y.T. - Yn	
Waverley No. 44, RM	122	Sask. - Sask.	
Wawanesa, VL	116	Man. - Man.	
Wawken No. 93, RM	121	Sask. - Sask.	
Wawota, T	121	Sask. - Sask.	
Waywayseecappo First Nation, R	117	Man. - Man.	
Weagamow Lake 87, R	105	Ont. - Ont.	
Webb, VL	127	Sask. - Sask.	
Webb No. 138, RM	127	Sask. - Sask.	
Webbwood, T	112	Ont. - Ont.	
Webequie, S-E	105	Ont. - Ont.	
Wee Too Beach, RV	125	Sask. - Sask.	
Weedon, CT	88	Que. - Qc	
Weedon Centre, VL	88	Que. - Qc	
Weekes, VL	132	Sask. - Sask.	
Weirdale, VL	133	Sask. - Sask.	
Weldford, PAR	71	N.B. - N.-B.	
Weldon, VL	133	Sask. - Sask.	
Welland, C	108	Ont. - Ont.	St. Catharines - Niagara
Wellesley, TP	114	Ont. - Ont.	
Wellington, COM	64	P.E.I. - Î.-P.-É.	
Wellington, PAR	71	N.B. - N.-B.	
Wellington, VL	110	Ont. - Ont.	
Wellington No. 97, RM	121	Sask. - Sask.	
Welwyn, VL	124	Sask. - Sask.	
Wembley, T	146	Alta. - Alb.	
Wemindji, TR	95	Que. - Qc	
Wemindji, VC	95	Que. - Qc	
Wendake, R	80	Que. - Qc	Québec
Wentworth, CT	76	Que. - Qc	
Wentworth-Nord, M	91	Que. - Qc	
West Baptiste, SV	143	Alta. - Alb.	
West Bay 22, R	107	Ont. - Ont.	
West Bend, VL	128	Sask. - Sask.	
West Carleton, TP	108	Ont. - Ont.	Ottawa - Hull
West Cove, SV	143	Alta. - Alb.	
West End, RV	124	Sask. - Sask.	
West Garafraxa, TP	114	Ont. - Ont.	
West Hants, MD	66	N.S. - N.-É.	
West Hawkesbury, TP	110	Ont. - Ont.	
West Isles, PAR	69	N.B. - N.-B.	
West Lincoln, TP	108	Ont. - Ont.	
West Lorne, VL	102	Ont. - Ont.	
West Luther, TP	114	Ont. - Ont.	
West Moberly Lake 168A, R	155	B.C. - C.-B.	
West Missouri, TP	107	Ont. - Ont.	London
West St. Modeste, COM	63	Nfld. - T.-N.	
West St. Paul, RM	116	Man. - Man.	Winnipeg
West Vancouver, DM	153	B.C. - C.-B.	Vancouver
West Wawanosh, TP	104	Ont. - Ont.	
West Williams, TP	107	Ont. - Ont.	
Westbourne, RM	116	Man. - Man.	
Westbury, CT	88	Que. - Qc	
Westfield, PAR	71	N.B. - N.-B.	Saint John
Westfield, VL	71	N.B. - N.-B.	Saint John
Westlock, T	143	Alta. - Alb.	
Westlock No. 92, MD	143	Alta. - Alb.	

See note(s), endnote(s) and abbreviation(s) at the end of the publication. - Voir nota, note(s) de fin de document et abréviation(s) à la fin de la publication.

Index. Geographic Index - Census Subdivisions (Municipalities) in Alphabetical Order, 1996
 Index. Index géographique - Subdivisions de recensement (municipalités) en ordre alphabétique, 1996

Census subdivision Subdivision de recensement	Page (Table 10) Page (Tableau 10)	Province	Census metropolitan area or census agglomeration Région métropolitaine ou agglomération de recensement
Westmeath, TP	111	Ont. - Ont.	
Westmorland, PAR	74	N.B. - N.-B.	
Westmount, V	80	Que. - Qc	Montréal
Westport, COM	62	Nfld. - T.-N.	
Westport, VL	106	Ont. - Ont.	
Westville, T	67	N.S. - N.-É.	New Glasgow
Wetaskiwin, C	142	Alta. - Alb.	Wetaskiwin
Wetaskiwin County No. 10, CM	142	Alta. - Alb.	
Weyakwin, NH	136	Sask. - Sask.	
Weyburn, C	121	Sask. - Sask.	
Weyburn No. 67, RM	121	Sask. - Sask.	
Weymontachie 23, R	89	Que. - Qc	
Wha Ti, HAM	158	N.W.T. - T.N.-O.	
Whale Cove, HAM	159	N.W.T. - T.N.-O.	
Whapmagoostui, TR	95	Que. - Qc	
Wheatland County No. 16, CM	138	Alta. - Alb.	
Wheatlands No. 163, RM	126	Sask. - Sask.	
Wheatley, VL	105	Ont. - Ont.	Leamington
Whiska Creek No. 106, RM	122	Sask. - Sask.	
Whispering Hills, SV	143	Alta. - Alb.	
Whispering Pines 4, R	157	B.C. - C.-B.	
Whistler, DM	155	B.C. - C.-B.	
Whitbourne, T	58	Nfld. - T.-N.	
Whitby, T	101	Ont. - Ont.	Oshawa
Whitchurch-Stouffville, T	114	Ont. - Ont.	Toronto
White Bear 70, R	121	Sask. - Sask.	
White Cap 94, R	129	Sask. - Sask.	Saskatoon
White City, VL	125	Sask. - Sask.	Regina
White Fish Lake 128, R	143	Alta. - Alb.	
White Fox, VL	132	Sask. - Sask.	
White Gull, SV	143	Alta. - Alb.	
White River, TP	100	Ont. - Ont.	
White Rock, C	153	B.C. - C.-B.	Vancouver
White Sands, SV	139	Alta. - Alb.	
White Valley No. 49, RM	123	Sask. - Sask.	
Whitecourt, T	144	Alta. - Alb.	
Whitefish Bay 32A, R	105	Ont. - Ont.	
Whitefish Bay 33A, R	105	Ont. - Ont.	
Whitefish Bay 34A, R	105	Ont. - Ont.	
Whitefish Lake 6, R	112	Ont. - Ont.	Sudbury
Whitefish River (Part) 4, R	107	Ont. - Ont.	
Whitefish River (Part) 4, R	112	Ont. - Ont.	
Whitehead, RM	116	Man. - Man.	
Whitehorse, C	158	Y.T. - Yn	Whitehorse
Whitehorse, Unorganized, UNO	158	Y.T. - Yn	Whitehorse
Whitemouth, RM	115	Man. - Man.	
Whitesand, R	113	Ont. - Ont.	
Whitewater, RM	115	Man. - Man.	
Whiteway, COM	58	Nfld. - T.-N.	
Whitewood, T	124	Sask. - Sask.	
Whitworth, R	97	Que. - Qc	
Whonnock 1, R	153	B.C. - C.-B.	Vancouver
Whycocomagh 2, R	67	N.S. - N.-É.	
Warton, T	101	Ont. - Ont.	
Wickham, M	81	Que. - Qc	
Wickham, PAR	73	N.B. - N.-B.	
Wicklow, PAR	68	N.B. - N.-B.	
Wiwemikong Unceded 26, R	107	Ont. - Ont.	
Wilberforce, TP	111	Ont. - Ont.	
Wilcox, VL	125	Sask. - Sask.	
Wildcat 12, R	67	N.S. - N.-É.	
Wilkie, T	131	Sask. - Sask.	
Williams Lake, C	149	B.C. - C.-B.	Williams Lake
Williams Lake 1, R	149	B.C. - C.-B.	Williams Lake
Williams Prairie Meadow 1A, R	147	B.C. - C.-B.	
Williamsburgh, TP	112	Ont. - Ont.	
Willingdon, VL	141	Alta. - Alb.	
Willner No. 253, RM	129	Sask. - Sask.	

See note(s), endnote(s) and abbreviation(s) at the end of the publication. - Voir nota, note(s) de fin de document et abréviation(s) à la fin de la publication.

Index. Geographic Index - Census Subdivisions (Municipalities) in Alphabetical Order, 1996

Index. Index géographique - Subdivisions de recensement (municipalités) en ordre alphabétique, 1996

Census subdivision Subdivision de recensement	Page (Table 10) - Page (Tableau 10)	Province	Census metropolitan area or census agglomeration - Région métropolitaine ou agglomération de recensement
Willow Bunch, T	122	Sask. - Sask.	
Willow Bunch No. 42, RM	122	Sask. - Sask.	
Willow Creek No. 26, MD	137	Alta. - Alb.	
Willow Creek No. 458, RM	132	Sask. - Sask.	
Willowbrook, VL	128	Sask. - Sask.	Yorkton
Willowdale No. 153, RM	124	Sask. - Sask.	
Wilmot, PAR	68	N.B. - N.-B.	
Wilmot, TP	114	Ont. - Ont.	
Wilton No. 472, RM	135	Sask. - Sask.	
Winchester, RM	115	Man. - Man.	
Winchester, TP	112	Ont. - Ont.	
Winchester, VL	112	Ont. - Ont.	
Windsor, C	102	Ont. - Ont.	Windsor
Windsor, T	66	N.S. - N.-É.	
Windsor, V	89	Que. - Qc	
Windthorst, VL	124	Sask. - Sask.	
Windy Mouth 7, R	149	B.C. - C.-B.	Williams Lake
Wingham, T	104	Ont. - Ont.	
Winkler, T	115	Man. - Man.	
Winneway, S-E	98	Que. - Qc	
Winnipeg, C	116	Man. - Man.	Winnipeg
Winnipeg Beach, T	118	Man. - Man.	
Winnipegosis, VL	118	Man. - Man.	
Winsloe South, COM	65	P.E.I. - Î.-P.-É.	Charlottetown
Winslow No. 319, RM	131	Sask. - Sask.	
Winterland, COM	59	Nfld. - T.-N.	
Winterton, T	58	Nfld. - T.-N.	
Wise Creek No. 77, RM	123	Sask. - Sask.	
Wiseton, VL	130	Sask. - Sask.	
Wishart, VL	128	Sask. - Sask.	
Witchekan Lake 117, R	134	Sask. - Sask.	
Witless Bay, T	58	Nfld. - T.-N.	St. John's
Wolfe Island, TP	102	Ont. - Ont.	Kingston
Wolford, TP	106	Ont. - Ont.	
Wolfville, T	67	N.S. - N.-É.	
Wolinak 11, R	78	Que. - Qc	Trois-Rivières
Wollaston, TP	104	Ont. - Ont.	
Wolseley, T	124	Sask. - Sask.	
Wolseley No. 155, RM	124	Sask. - Sask.	
Wolverine No. 340, RM	129	Sask. - Sask.	
Wood Buffalo, SM	144	Alta. - Alb.	Wood Buffalo
Wood Creek No. 281, RM	129	Sask. - Sask.	
Wood Mountain, VL	122	Sask. - Sask.	
Wood Mountain 160, R	122	Sask. - Sask.	
Wood River No. 74, RM	122	Sask. - Sask.	
Woodland Cree 226, R	146	Alta. - Alb.	
Woodland Cree 228, R	146	Alta. - Alb.	
Woodlands, RM	117	Man. - Man.	
Woodlands No. 15, MD	144	Alta. - Alb.	
Woodrow, VL	122	Sask. - Sask.	
Woodstock, C	108	Ont. - Ont.	Woodstock
Woodstock, COM	62	Nfld. - T.-N.	
Woodstock, PAR	68	N.B. - N.-B.	
Woodstock, T	68	N.B. - N.-B.	
Woodstock 23, R	68	N.B. - N.-B.	
Woodville, VL	114	Ont. - Ont.	
Woodworth, RM	116	Man. - Man.	
Woody Point, COM	63	Nfld. - T.-N.	
Woolwich, TP	114	Ont. - Ont.	Kitchener
Worthington, TP	111	Ont. - Ont.	
Wotton, M	77	Que. - Qc	
Woyenne 27, R	147	B.C. - C.-B.	
Wreford No. 280, RM	129	Sask. - Sask.	
Wright, CT	85	Que. - Qc	
Wrigley, SET	158	N.W.T. - T.N.-O.	
Wroxton, VL	128	Sask. - Sask.	
Wunnumin 1, R	105	Ont. - Ont.	
Wunnumin 2, R	105	Ont. - Ont.	
Wyah 3, R	151	B.C. - C.-B.	

See note(s), endnote(s) and abbreviation(s) at the end of the publication. - Voir nota, note(s) de fin de document et abréviation(s) à la fin de la publication.

Index. Geographic Index - Census Subdivisions (Municipalities) in Alphabetical Order, 1996

Index. Index géographique - Subdivisions de recensement (municipalités) en ordre alphabétique, 1996

Census subdivision Subdivision de recensement	Page (Table 10) - Page (Tableau 10)	Province	Census metropolitan area or census agglomeration Région métropolitaine ou agglomération de recensement
Wynyard, T	128	Sask. - Sask.	
Wyoming, VL	106	Ont. - Ont.	
- Y -			
Yakweakwioose 12, R	152	B.C. - C.-B.	Chilliwack
Yale Town 1, R	152	B.C. - C.-B.	
Yamachiche, M	92	Que. - Qc	
Yamaska, VL	86	Que. - Qc	
Yamaska-Est, VL	86	Que. - Qc	
Yarbo, VL	124	Sask. - Sask.	
Yarmouth, MD	68	N.S. - N.-É.	
Yarmouth, T	68	N.S. - N.-É.	
Yarmouth, TP	102	Ont. - Ont.	London
Yarmouth 33, R	68	N.S. - N.-É.	
Yawaucht 11, R	157	B.C. - C.-B.	
Ye Koo Che 3, R	147	B.C. - C.-B.	
Yekwaupsum 18, R	155	B.C. - C.-B.	
Yellow Creek, VL	133	Sask. - Sask.	
Yellow Grass, T	121	Sask. - Sask.	
Yellowhead No. 94, MD	144	Alta. - Alb.	
Yellowknife, C	158	N.W.T. - T.N.-O.	Yellowknife
Yellowquill 90, R	132	Sask. - Sask.	
Yellowstone, SV	144	Alta. - Alb.	
York, C	113	Ont. - Ont.	Toronto
York Harbour, COM	60	Nfld. - T.-N.	
York Landing, R	120	Man. - Man.	
Yorkton, C	128	Sask. - Sask.	Yorkton
Young, VL	129	Sask. - Sask.	
Youngstown, VL	137	Alta. - Alb.	
Yukon, Unorganized, UNO	158	Y.T. - Yn	
Yuquot 1, R	150	B.C. - C.-B.	
- Z -			
Zacht 5, R	157	B.C. - C.-B.	
Zealandia, T	130	Sask. - Sask.	
Zeballos, VL	150	B.C. - C.-B.	
Zelma, VL	129	Sask. - Sask.	
Zenon Park, VL	132	Sask. - Sask.	
Zoht 4, R	157	B.C. - C.-B.	
Zone, TP	105	Ont. - Ont.	
Zorra, TP	108	Ont. - Ont.	
Zurich, VL	104	Ont. - Ont.	

See note(s), endnote(s) and abbreviation(s) at the end of the publication. - Voir nota, note(s) de fin de document et abréviation(s) à la fin de la publication.



Hierarchy of National, Metropolitan and Postal Code Geographic Units, 1996

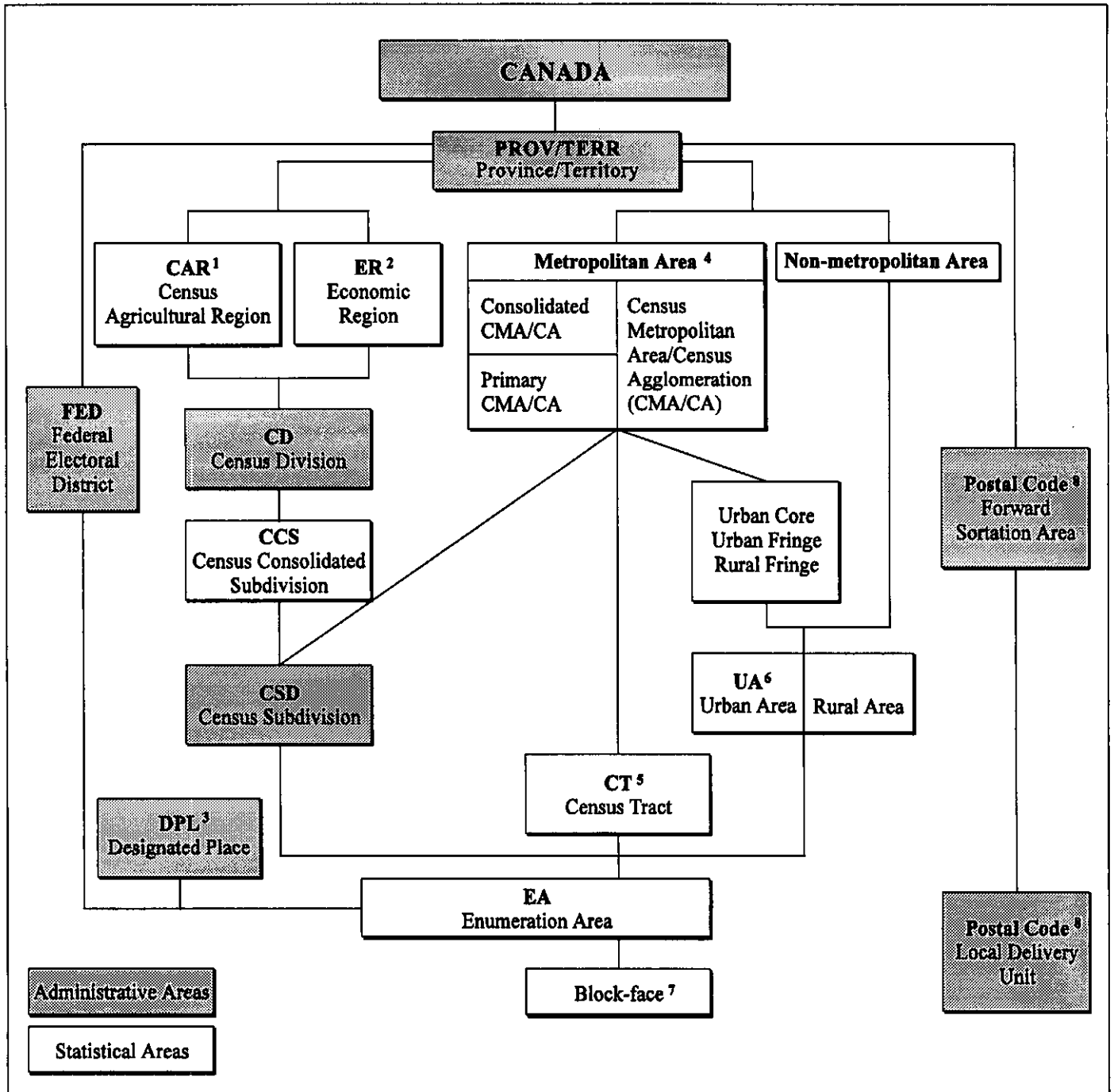

1 Census agricultural regions in Saskatchewan are made up of census consolidated subdivisions.

2 Economic regions in Ontario are made up of municipalities (census subdivisions).

3 Currently there are no designated places in Prince Edward Island, Quebec, Yukon Territory and Northwest Territories.

4 Five CMAs/CAs cross provincial boundaries.

5 All CMAs and only CAs with urban core population of 50,000 or more at the previous census have census tracts.

6 Five UAs cross provincial boundaries.

7 Only in areas covered by street network files (SNFs).

8 The postal code is captured as provided by the respondent on all the questionnaires for 1996. Although shown and treated as part of the geography hierarchy, strictly speaking, it is not a geographic unit and, therefore, there is no exact relationship between postal codes and enumeration areas.

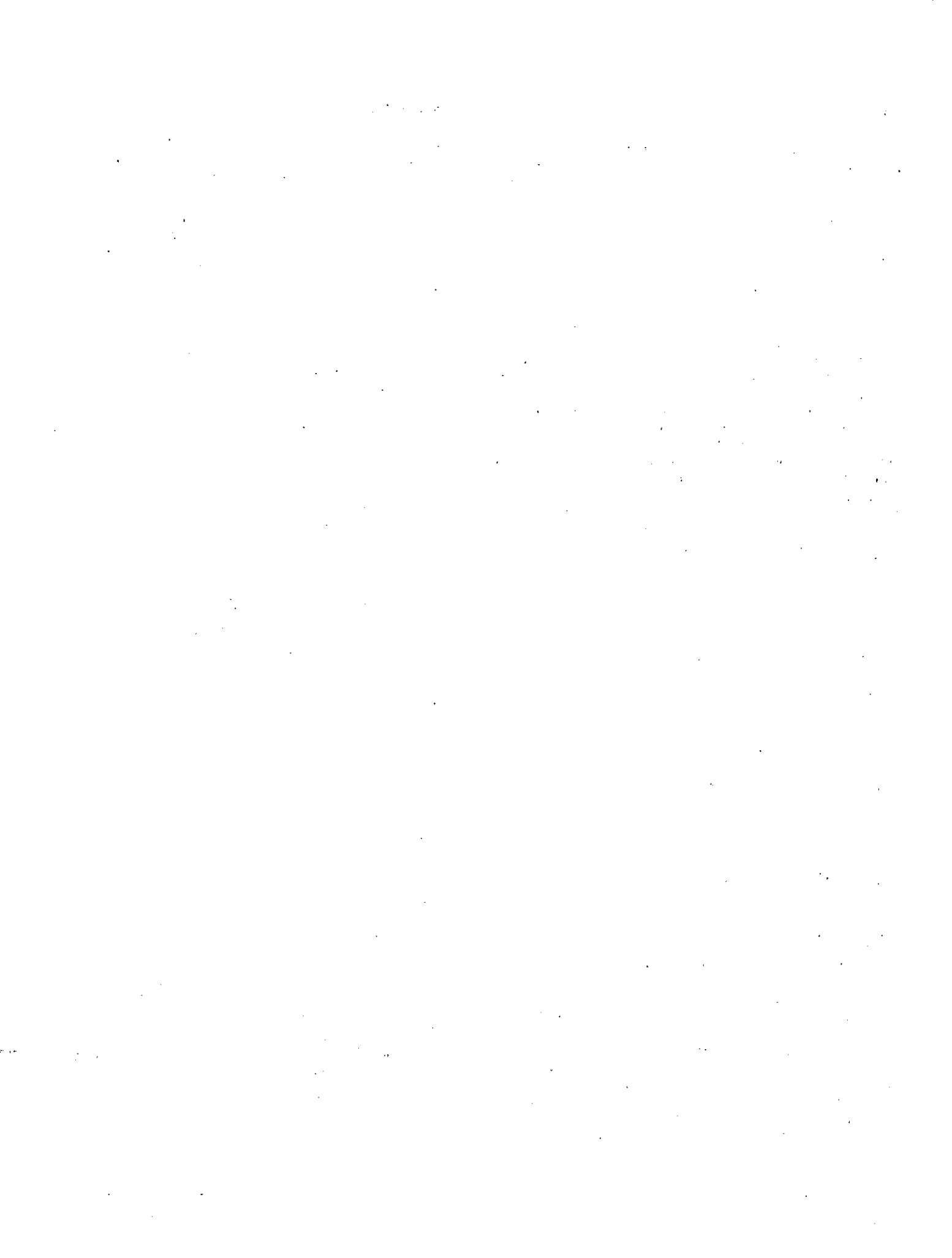

Definitions

The definitions of geographic terms and census concepts are presented here in summary form only. Users should refer to the **1996 Census Dictionary** (Catalogue No. 92-351-XPE) for the full definitions and additional remarks related to these concepts and definitions.

Census Agglomeration (CA)

A census agglomeration (CA) is a large **urban area** (known as the **urban core**) together with adjacent urban and rural areas (known as **urban and rural fringes**) that have a high degree of social and economic integration with the urban core. A CA has an urban core population of at least 10,000, based on the previous census. However, if the population of the urban core of a CA declines below 10,000, the CA is retired. Once a CA attains an urban core population of at least 100,000, based on the previous census, it is eligible to become a CMA. CAs that have urban cores of at least 50,000, based on the previous census, are subdivided into **census tracts**. Census tracts are maintained for CAs even if the population of the urban cores subsequently falls below 50,000. A CA may be consolidated with adjacent CAs if they are socially and economically integrated. This new grouping is called a **consolidated CA** and the component CAs are called **primary census agglomerations (PCAs)**.

Census Division (CD)

Census division (CD) is the general term applied to areas established by provincial law which are intermediate geographic areas between the municipality (**census subdivision**) and the **province** level. Census divisions represent counties and "municipalités régionales de comté", regional districts, regional municipalities and other types of provincially legislated areas.

In Newfoundland, Manitoba, Saskatchewan and Alberta, provincial law does not provide for these administrative geographic areas. Therefore, census divisions have been created by Statistics Canada in cooperation with these provinces for the dissemination of statistical data. In the Yukon Territory, the census division is equivalent to the entire territory.

Census Metropolitan Area (CMA)

A census metropolitan area (CMA) is a very large **urban area** (known as the **urban core**) together with adjacent urban and rural areas (known as **urban and rural fringes**) that have a high degree of social and economic integration with the urban core. A CMA has an urban core population of at least 100,000, based on the previous census. Once an area becomes a CMA, it is retained as a CMA even if the population of its urban core declines below 100,000. All CMAs are subdivided into **census tracts**. A CMA may be consolidated with adjacent **census agglomerations (CAs)** if they are socially and economically integrated. This new grouping is known as a **consolidated CMA** and the component CMA and CA(s) are known as the **primary census metropolitan area (PCMA)** and **primary census agglomeration(s) [PCA(s)]**. A CMA may not be consolidated with another CMA.

Census Subdivision (CSD)

Census subdivision is the general term applying to municipalities (as determined by provincial legislation) or their equivalent (for example, Indian reserves, Indian settlements and unorganized territories).

In Newfoundland, Nova Scotia and British Columbia, the term also describes geographic areas that have been created by Statistics Canada in cooperation with the provinces as equivalents for municipalities for the dissemination of statistical data.

Census Subdivision Type

Census subdivisions (CSDs) are classified into various types, according to official designations adopted by provincial or federal authorities. The type indicates the municipal status of a census subdivision.

The following list indicates the abbreviations used for census subdivision types:

BOR	Borough
C	City – Cité
CC	Chartered Community
CM	County (Municipality)
COM	Community
CT	Canton (Municipalité de)
CU	Cantons unis (Municipalité de)
DM	District Municipality
HAM	Hamlet
ID	Improvement District
IGD	Indian Government District
LGD	Local Government District
LOT	Township and Royalty
M	Municipalité
MD	Municipal District
NH	Northern Hamlet
NT	Northern Town
NV	Northern Village
P	Paroisse (Municipalité de)
PAR	Parish
R	Indian Reserve – Réserve indienne
RC	Rural Community
RGM	Regional Municipality
RM	Rural Municipality
RV	Resort Village
S-E	Indian Settlement – Établissement indien
SA	Special Area

SCM	Subdivision of County Municipality
SET	Settlement
SM	Specialized Municipality
SRD	Subdivision of Regional District
SUN	Subdivision of Unorganized
SV	Summer Village
T	Town
TI	Terre inuite
TP	Township
TR	Terres réservées
UNO	Unorganized – Non organisé
V	Ville
VC	Village cri
VK	Village naskapi
VL	Village
VN	Village nordique

Consolidated Census Agglomeration (Consolidated CA)

A consolidated census agglomeration (consolidated CA) is a grouping of adjacent *census agglomerations* (CAs) that are socially and economically integrated. Adjacent CAs are consolidated into a single CA (consolidated CA) if the total commuting interchange between two CAs is equal to at least 35% of the employed labour force living in the smaller CA. Several CAs may be consolidated with a larger CA; each pair of CAs is evaluated for inclusion. For example, the consolidated Chatham CA is composed of the Chatham PCA and the Wallaceburg PCA.

Consolidated Census Metropolitan Area (Consolidated CMA)

A consolidated census metropolitan area (consolidated CMA) is a grouping of one *census metropolitan area* (CMA) and adjacent *census agglomeration(s)* CA(s) that are socially and economically integrated. An adjacent CMA and CA can be consolidated into a single CMA (consolidated CMA) if the total commuting interchange between them is equal to at least 35% of the employed labour force living in the CA. Several CAs may be consolidated with a CMA; each CMA-CA combination is evaluated for inclusion. For example, the consolidated Toronto CMA is composed of the Toronto PCMA and the PCAs of Georgina, Milton, Halton Hills, Orangeville and Bradford West Gwillimbury.

Designated Place (DPL)

Designated place refers to areas created by provinces to provide services and to structure fiscal arrangements for submunicipal areas which are often within unorganized areas.

The concept of a designated place generally applies to small communities for which there may be some level of legislation, but the communities fall below the criteria established for municipal status, that is, they are "submunicipal" or unincorporated areas.

Designated Place Type

The following list indicates the abbreviations used for designated place types:

LSD	Local Service District
CFA	Class IV Area
LSB	Local Service Board
NCM	Northern Community
OHM	Organized Hamlet
UNP	Unincorporated Place
MET	Métis Settlement
IST	Island Trust

Enumeration Area (EA)

An enumeration area (EA) is the geographic area canvassed by one census representative. It is the smallest standard geographic area for which census data are reported. All the territory of Canada is covered by EAs.

Federal Electoral District (FED)

A federal electoral district refers to any place or territorial area entitled to elect a representative member to serve in the House of Commons (source: *Canada Elections Act, 1990*). There are 295 FEDs in Canada according to the 1987 Representation Order and there are 301 FEDs in Canada according to the 1996 Representation Order.

Geographic Reference Date

The geographic reference date is a date determined by Statistics Canada for the purpose of finalizing the geographic framework for which census data will be collected, tabulated and reported. For the 1996 Census, the geographic reference date is January 1, 1996, except for forward sortation areas.

Land Area

Land area refers to the area in square kilometres of the land-based portions of the census geographic areas.

Land area is manually calculated using a digital planimeter and paper maps. Only discernible bodies of water found on the maps are excluded. Land area measurements for census subdivisions are aggregated to obtain the land areas for other geographic areas (census metropolitan areas/census agglomerations, primary census metropolitan areas/primary census agglomerations, census consolidated subdivisions, census divisions, economic regions, provinces/territories, and Canada). Measurements are done separately for each of urban areas, designated places and census tracts. Land area data are not available for enumeration areas, federal electoral districts, and forward sortation areas. Measurements for the geographic areas reflect the boundaries in effect on January 1, 1996 (the geographic reference date for the 1996 Census). All

measurements are unofficial and are provided for the sole purpose of calculating population density.

Population Density

Population density refers to the number of persons per square kilometre.

Postal Code

The postal code is a six-character code defined and maintained by Canada Post Corporation for sorting and delivering mail. The first three characters of the postal code identify the **forward sortation area (FSA)**. Individual FSAs are associated with a postal facility from which mail delivery originates.

Primary Census Agglomeration (PCA)

A *census agglomeration* that is a component of a *consolidated census metropolitan area* or *consolidated census agglomeration* is referred to as the primary census agglomeration (PCA).

Primary Census Metropolitan Area (PCMA)

A *census metropolitan area* that is a component of a *consolidated census metropolitan area* is referred to as a primary census metropolitan area (PCMA).

Private Dwelling

Refers to a separate set of living quarters with a private entrance either from outside or from a common hall, lobby, vestibule or stairway inside the building. The entrance to the dwelling must be one that can be used without passing through the living quarters of someone else. The dwelling must meet the three conditions necessary for year-round occupancy:

- (a) a source of heat or power (as evidenced by chimneys, power lines, oil or gas pipes or meters, generators, woodpiles, electric lights, heating pumps, solar heating panels, etc.);
- (b) access to a source of drinking water throughout the year (as evidenced by faucets, drain pipes, wells, water pumps, etc.);
- (c) an enclosed space that provides shelter from the elements (as evidenced by complete and enclosed walls and roof, and by doors and windows that provide protection from wind, rain and snow).

The census classifies private dwellings into **regular private dwellings**, **marginal dwellings** and **dwellings under construction**. Regular private dwellings are further classified into three major groups: **occupied dwellings** (occupied by usual residents), **unoccupied dwellings** and **dwellings occupied by foreign and/or temporary residents**. Marginal dwellings and dwellings under construction are classified as occupied by usual residents or by foreign and/or temporary residents. Marginal dwellings and dwellings under construction that were unoccupied on Census Day are not counted in the housing stock.

Province/Territory

Province and territory refer to the major political divisions of Canada. From a statistical point of view, they are a basic unit for which data are tabulated and cross-classified. The ten provinces combined with the two territories cover the complete country.

Rural Area

Rural areas are sparsely populated lands lying outside *urban areas*.

Urban Area (UA)

Urban areas have minimum population concentrations of 1,000 and a population density of at least 400 per square kilometre, based on the previous census population counts. All territory outside urban areas is considered rural. Taken together, urban and rural areas cover all of Canada.

Urban Core, Urban Fringe and Rural Fringe

The urban core, urban fringe and rural fringe distinguish between central and peripheral urban and rural areas within a *census metropolitan area (CMA)*, *primary census metropolitan area (PCMA)*, *census agglomeration (CA)* or *primary census agglomeration (PCA)*.

An urban core is a large *urban area* around which a CMA or a CA is delineated. The urban core must have a population (based on the previous census) of at least 100,000 in the case of a CMA, or between 10,000 and 99,999 in the case of a CA.

The urban fringe is the urban area within a CMA or CA that is not contiguous to the urban core.

The rural fringe is all territory within a CMA or CA not classified as urban core or urban fringe.

Data Quality

General

The 1996 Census was a large and complex undertaking and, while considerable effort was taken to ensure high standards throughout all collection and processing operations, the resulting estimates are inevitably subject to a certain degree of error. Users of census data should be aware such error exists, and have some appreciation of its main components, so that they can assess the usefulness of census data for their purposes and the risks involved in basing conclusions or decisions on these data.

Errors can arise at virtually every stage of the census process, from the preparation of materials through the listing of dwellings, data collection and processing. Some errors occur more or less at random, and when the individual responses are aggregated for a sufficiently large group, such errors tend to cancel out. For errors of this nature, the larger the group, the more accurate the corresponding estimate. It is for this reason that users are advised to be cautious when using small estimates. There are some errors, however, which might occur more systematically, and which result in "biased" estimates. Because the bias from such errors is persistent no matter how large the group for which responses are aggregated, and because bias is particularly

difficult to measure, systematic errors are a more serious problem for most data users than the random errors referred to previously.

For census data in general, the principal types of error are as follows:

- **coverage errors**, which occur when dwellings and/or individuals are missed, incorrectly included or double counted;
- **non-response errors**, which result when responses cannot be obtained from a small number of households and/or individuals, because of extended absence or some other reason;
- **response errors**, which occur when the respondent, or sometimes the Census Representative, misunderstands a census question, and records an incorrect response;
- **processing errors**, which can occur at various steps including **coding**, when "write-in" responses are transformed into numerical codes; **data capture**, when responses are transferred from the census questionnaire to computer tapes by key-entry operators; and **imputation** when a "valid", but not necessarily correct, response is inserted into a record by the computer to replace missing or "invalid" data ("valid" and "invalid" referring to whether or not the response is consistent with other information on the record);
- **sampling errors**, which apply only to the supplementary questions on the "long form" asked of a one-fifth sample of households, and which arise from the fact that the results for these questions, when weighted up to represent the whole population, inevitably differ somewhat from the results which would have been obtained if these questions had been asked of all households.

The above types of error each have both random and systematic components. Usually, however, the systematic component of sampling error is very small in relation to its random component. For the other non-sampling errors, both random and systematic components may be significant.

Coverage Errors

Coverage errors affect the accuracy of the census counts, that is the sizes of the various census universes: population, families, households and dwellings. While steps have been taken to correct certain identifiable errors, the final counts are still subject to some degree of error resulting from persons or dwellings being missed, incorrectly included in the census or double counted.

Missed dwellings or persons result in **undercoverage**. Dwellings can be missed because of misunderstanding of enumeration area (EA) boundaries, or because they are not apparent (e.g. unmarked dwellings) or appear uninhabitable. Persons can be missed when their dwelling is missed or is classified as vacant, or when individual household members are omitted from the questionnaire because the respondent misinterprets the instructions on whom to include. Some individuals may be missed because they have no usual residence and did not spend census night in any dwelling.

Dwellings or persons that are incorrectly included or double counted result in **overcoverage**. Overcoverage of dwellings can occur when structures unfit for habitation are listed as dwellings, or when units which do not meet the census definition of a

dwelling are listed separately instead of being treated as part of a larger dwelling. Double counting of dwellings also can occur because of ambiguity over EA boundaries. Persons can be double counted because their dwelling is double counted or because the guidelines on whom to include on the questionnaire have been misunderstood. Occasionally, someone who is not in the census population universe, such as a foreign resident or a fictitious person, may, incorrectly, be enumerated in the census. On average, overcoverage is less likely to occur than undercoverage and, as a result, counts of dwellings and persons are likely to be slightly underestimated.

In 1996, three studies are used to measure coverage error. In the Vacancy Check a sample of dwellings listed as vacant was revisited to verify that they were vacant on Census Day. Adjustments have been made to the final census counts for households and persons missed because their dwelling was incorrectly classified as vacant. Despite these adjustments, the final counts are still subject to some undercoverage. Undercoverage tends to be higher for certain segments of the population such as young adult males and recent immigrants. The Reverse Record Check study is used to measure the residual undercoverage for Canada, and each province and territory. The Overcoverage Study is designed to investigate overcoverage errors. The results of the Reverse Record Check and the Overcoverage Study, when taken together, furnish an estimate of net undercoverage.

Other Non-sampling Errors

While coverage errors affect the number of units in the various census universes, other errors affect the characteristics of those units.

Sometimes, it is not possible to obtain a complete response from a household, even though the dwelling was identified as occupied and a questionnaire dropped off. The household members may have been away throughout the census period or, in rare instances, the householder may have refused to complete the form. More frequently, the questionnaire is returned but information is missing for some questions or individuals. Considerable effort is devoted to ensure as complete a response as possible. Census Representatives edit the questionnaires and follow up on missing information. Their work is then checked by both a supervisor and a quality control technician. Despite this, at the end of the collection stage, a small number of responses is still missing. Although missing entries are eliminated during processing by replacing a missing value by the corresponding entry for a "similar" record, there remain some potential **non-response errors**. This is particularly serious if the non-respondents differ in some respects from the respondents, since this procedure will result in **non-response bias**.

Even when a response is obtained, it may not be entirely accurate. The respondent may have misinterpreted the question or may have guessed the answer, especially when answering on behalf of another, possibly absent, household member. Such errors are referred to as **response errors**. While response errors usually arise from inaccurate information provided by respondents, they can also result from mistakes by the Census Representative when completing certain parts of the questionnaire, such as structural type of dwelling, or when calling back to obtain a missing response.

Some of the questions on the census document require a written response. During processing, these "write-in" entries are given a numeric code. **Coding errors** can occur when the written response is ambiguous, incomplete, difficult to read or when the code list is extensive (e.g. Major Field of Study, Place of Work). A formal Quality Control (QC) operation is used to detect, rectify and reduce coding errors. Within each work-unit, a sample of responses is independently coded a second time. The resolution of discrepancies between the first and second codings determines whether re-coding of the work-unit is necessary. Except for the Industry and Occupation variables, much of the Census coding is now automated, partly in an effort to reduce the extent of coding errors.

The information on the questionnaires is key-entered onto a computer file. Two procedures are used to control the number of **data capture errors**. First, certain edits (such as range checks) are performed as the data are keyed. Second, a sample from each batch of documents is re-keyed and compared with the original entries. Unsatisfactory work is identified and corrected and the remainder of the batch is re-keyed as needed.

Once captured, the data are edited where they undergo a series of computer checks to identify missing or inconsistent responses. These are replaced during the imputation stage of processing where either a response consistent with the other respondent's data is inferred or a response from a similar donor is substituted. Imputation ensures a complete data base where the data correspond to the census counts and facilitate multivariate analyses. Although imputation may introduce errors, the methods used have been rigorously tested to minimize systematic **imputation errors**.

Various studies are being carried out to evaluate the quality of the responses obtained in the 1996 Census. For each question, response rates and edit failure rates have been calculated. These can be useful in identifying the potential for non-response errors and other type of errors. Also, tabulations from the 1996 Census have been or will be compared with corresponding estimates from previous censuses, from sample surveys (such as the Labour Force Survey) and from various administrative records (such as birth registrations and municipal assessment records). Such comparisons can indicate potential quality problems or at least discrepancies between the sources.

In addition to these aggregate-level comparisons, there are some micro-match studies in progress, in which census responses are compared with another source of information at the individual record level. For certain "stable" characteristics (such as Age, Sex, Mother Tongue, Place of Birth), the responses obtained in the 1996 Census, for a sample of individuals, are being compared with those for the same individuals in the 1991 Census.

For further information on the quality of census data, contact the Social Survey Methods Division at Statistics Canada, Ottawa, Canada K1A 0T6, (613) 951-6934.

Special Notes

Temporary Residents

Unlike previous censuses, the Temporary Residents Study was not carried out in 1996. Therefore, the census did not verify, on a sample basis, if temporary residents (persons found on Census Day at a place other than their usual place of residence) were enumerated at their usual place of residence. In the 1991 Census, the number of people included as a result of the Temporary Residents Study was as follows (see Catalogue No. 92-341E, pages 19-26):

Province/ territory	Estimated total	Standard error
Canada	92,584	2,307
Newfoundland	2,621	344
Prince Edward Island	323	64
Nova Scotia	3,683	517
New Brunswick	2,459	344
Quebec	16,462	985
Ontario	30,920	1,379
Manitoba	4,098	412
Saskatchewan	4,808	452
Alberta	11,092	829
British Columbia	15,330	943
Yukon Territory	345	89
Northwest Territories	443	96

Incompletely Enumerated Indian Reserves and Indian Settlements

On some Indian reserves and Indian settlements in the 1996 Census, enumeration was not permitted, or was interrupted before it could be completed. Moreover, for some Indian reserves and Indian settlements, the quality of the collected data was considered inadequate. These geographic areas (a total of 77) are called incompletely enumerated Indian reserves and Indian settlements.

Data for 1996 are therefore not available for the incompletely enumerated reserves and settlements and are not included in tabulations. Data for geographic areas containing one or more of these reserves and settlements are therefore noted accordingly. Because of the missing data, users are cautioned that for the affected geographic areas, comparisons (e.g., percentage change) between 1991 and 1996 are not exact. While for higher level geographic areas (Canada, provinces, census metropolitan areas and census agglomerations) the impact of the missing data is very small, the impact can be significant for smaller areas, where the affected reserves and settlements account for a higher proportion of the population.

It was possible after the census to obtain population and dwelling counts for the Wendake (Quebec) Indian reserve. These certified counts amount to 1,462 persons and 563 occupied

private dwellings. These numbers are not included in the census population and dwelling counts, since they were established after the census using a different methodology.

A list of incompletely enumerated Indian reserves and Indian settlements along with Population and Occupied Private Dwelling Counts from the last two censuses (where available) has been compiled and is shown in Appendix 1.

A list of incompletely enumerated Indian reserves and Indian settlements is shown in Appendix 2 together with the province, census division and, where applicable, the census metropolitan area or census agglomeration (CMA/CA) in which each is located.

Non-permanent Residents

In 1991 and 1996, the Census of Population included both permanent and non-permanent residents of Canada. Non-permanent residents are persons who hold student or employment authorizations, or Minister's permits or who are refugee claimants.

Prior to 1991, only permanent residents of Canada were included in the census. (The only exception to this occurred in 1941.) Non-permanent residents were considered foreign residents and were not enumerated.

Today in Canada, non-permanent residents make up a significant segment of the population, especially in several census metropolitan areas. Their presence affects the demand for such government services as health care, schooling, employment programs and language training. In 1991, the census enumerated 223,410 non-permanent residents in Canada, representing slightly less than 1% of the total population. The inclusion of non-permanent residents in the census facilitates comparisons with provincial and territorial statistics (marriages, divorces, births and deaths) which include this population. In addition, this inclusion of non-permanent residents brings Canadian practice closer to the UN recommendation that long-term residents (persons living in a country for one year or longer) be enumerated in the census.

Total population counts, as well as counts for all variables, are affected by this change in the census universe. Users should be especially careful when comparing data from 1991 or 1996 with data from previous censuses in geographic areas where there is a concentration of non-permanent residents. These include the major metropolitan areas in Ontario, Quebec and British Columbia.

Although every attempt has been made to enumerate non-permanent residents, factors such as language difficulties and the reluctance to complete a government form or understand the need to participate may affect the enumeration of this population. Non-permanent residents can only be identified through the long questionnaire completed by 20 per cent of Canadian households. The 1996 Census estimate of non-permanent residents will not be known until the release of the immigration data in November 1997.

Forward Sortation Areas

The population and dwelling counts for forward sortation areas are based on the postal codes reported by census respondents

on their 1996 Census questionnaire. The same postal code was assigned to all members of a given household to allow for the calculation of population counts. The postal code provided by the respondent may or may not be the same postal code assigned to his/her dwelling by Canada Post Corporation.

The postal codes were processed through a series of activities including data capture, editing and imputation. The editing activity consisted of identifying valid and invalid postal codes. Postal codes were determined to be valid if they were on a list obtained from Canada Post Corporation for May 1996 and the postal code provided was no more than one province/territory away from the respondent's usual place of residence. The imputation stage assigned valid postal codes where either no postal code was reported, or an invalid postal code was determined to have been provided.

While this process allows census respondents to provide any category of postal code, for example a commercial postal code or a large volume receiver postal code, analysis of the 1991 Census results has shown that this occurs for a small number of households.

All households providing a postal code with the same forward sortation area (first three characters) were grouped to calculate FSA totals. As a result, it is possible to have households from one province included in an FSA of another province. Therefore, calculating a provincial population and dwelling count by grouping FSAs will not necessarily yield the same count provided in the provincial or territorial population and dwelling counts table.

The FSA population and dwelling counts table provides counts for those FSAs reported by census respondents. If an FSA was not reported, as is the case for many business FSAs, it is not included in the table.

Census Subdivision Data

An error was found in the census data which affects two census subdivisions in Quebec: Wemindji, Terre Réservée (TR) and Wemindji, Village Cri (VC). Due to operational constraints, it was not possible to make adjustments to the 1996 Census data for these two census subdivisions. The original and revised population and dwelling counts are as follows:

Wemindji, TR

1996 total population reads	0
should read	1,013

1996 private occupied dwellings reads	0
should read	221

Wemindji, VC

1996 total population reads	1,013
should read	0

1996 private occupied dwellings reads	221
should read	0

Appendix 1. Incompletely Enumerated Indian Reserves and Indian Settlements, 1986 and 1991 Population and Dwelling Counts

Province	Incompletely enumerated Indian reserves and Indian settlements	Population		Dwellings	
		1986	1991	1986	1991
Prince Edward Island	Morell 2	12	18	6	9
	Rocky Point 3	26	32	8	12
	Scotchfort 4	117	96	28	29
New Brunswick	Buctouche 16	44	40	13	13
	Eel Ground 2	328	1	90	1
Quebec	Akwesasne (partie)	1	1	1	1
	Kahnawake 14	1	1	1	1
	Kanesatake	1	1	1	1
	Mendake	1,035	1	363	1
Ontario	Akwesasne (part)	1	1	1	1
	Big Trout Lake	1	1	1	1
	Chippewa of the Thames First Nation	591	1	178	1
	Garden River 14	588	1	166	1
	Golden Lake 39	236	1	73	1
	Goulais Bay 15A	1	1	1	1
	Gros Cap 49	25	20	6	9
	Kenora 38B	191	1	40	1
	Kettle Point 44	1	1	1	1
	Mattagami 71	119	137	31	41
	Munsee-Delaware Nation 1	157	1	48	1
	New Credit (Part) 40A (Brant County)	266	426	78	133
	New Credit (Part) 40A (Haldimand-Norfolk R.M.)	104	81	28	27
	Neyaashiniingmiing (formerly Cape Croker 27)	378	478	120	172
	Oneida 41	1	1	1	1
	Osnaburgh 63A	48	1	1	1
	Osnaburgh 63B	350	306	64	55
	Pic River 50	266	326	67	94
	Rankin Location 15D	1	1	1	1
	Rocky Bay 1	157	150	47	44
	Sagamok (formerly Spanish River 5)	717	1	159	1
	Savant Lake	224	171	-	50
	Scugog 34	24	26	10	13
	Seine River 23A	1	155	1	37
	Seine River 23B	2	-	1	-
	Shawanaga 17	85	1	25	1
	Sheguiandah 24	1	1	1	1
	Sheshegwaning 20	71	1	25	1
	Six Nations (Part) 40 (Brant County)	3,702	1	1,210	1
	Six Nations (Part) 40 (Haldimand-Norfolk R.M.)	479	1	146	1
	Thessalon 12	26	1	7	1
	Tyendinaga Mohawk Territory (formerly Tyendinaga 38)	882	1	311	1
	Wahta Mohawk Territory (formerly Gibson 31)	1	130	1	53
	West Bay 22	317	482	112	156
Whitefish Bay 32A	378	1	104	1	
Whitefish Bay 33A	13	42	5	13	
Whitefish Bay 34A	10	83	2	20	
Manitoba	Dakota Tipi 1	1	72	1	21
	Jackhead 43	1	161	1	42
Saskatchewan	Big Head 124	339	1	56	1
Alberta	Ermineskin 138	1	1	1	1
	Heart Lake 167	1	1	1	1
	Little Buffalo	1	186	1	53
	Pigeon Lake 138A	1	335	1	61
	Saddle Lake 125	1,993	1,893	366	386
	Samson 137	1	1	1	1
	Samson 137A	1	1	1	1
	Utikoomak Lake 155	334	456	65	86
Utikoomak Lake 155A	47	44	8	13	
British Columbia	Anahim's Flat 1	499	478	85	105
	Anahim's Meadow 2	1	2	1	1
	Anahim's Meadow 2A	28	-	5	-
	Chuchuwayha 2	31	35	10	8
	Coquitlam 1	-	10	-	4
	Coquitlam 2	-	4	-	2
	Dead Point 5	-	-	-	-
	Esquimalt	1	1	1	1
	Lukseetsissum 9	25	24	6	7

See note(s), endnote(s) and abbreviation(s) at the end of the publication. - Voir nota, note(s) de fin de document et abréviation(s) à la fin de la publication.

Appendix 1. Incompletely Enumerated Indian Reserves and Indian Settlements, 1986 and 1991 Population and Dwelling Counts

Province	Incompletely enumerated Indian reserves and Indian settlements	Population		Dwellings	
		1986	1991	1986	1991
	Mount Currie 1	1	1	1	1
	Mount Currie 2	1	1	1	1
	Mount Currie 6	1	1	1	1
	Mount Currie 8	1	1	1	1
	Mount Currie 10	1	1	1	1
	Nesuch 3	1	1	1	1
	Pentledge 2	1	1	1	1
	Quesnel 1	29	68	8	22
	South Saanich 1	1	473	1	139
	Union Bay 4	1	63	1	19

See note(s), endnote(s) and abbreviation(s) at the end of the publication. - Voir nota, note(s) de fin de document et abréviation(s) à la fin de la publication.

Appendix 2. Incompletely Enumerated Indian Reserves and Indian Settlements in Alphabetical Order

Name	Type	Province	Census Division	CMA/CA
Akwesasne (part)	R	Ont.	Stormont, Dundas and Glengarry United Counties	Cornwall
Akwesasne (partie)	R	Que.	Le Haut-Saint-Laurent	
Anahim's Flat 1	R	B.C.	Cariboo Regional District	
Anahim's Meadow 2	R	B.C.	Cariboo Regional District	
Anahim's Meadow 2A	R	B.C.	Cariboo Regional District	
Big Head 124	R	Sask.	Division No. 17	
Big Trout Lake	R	Ont.	Kenora District	
Buctouche 16	R	N.B.	Kent County	
Chippewa of the Thames First Nation	R	Ont.	Middlesex County	
Chuchuwayha 2	R	B.C.	Okanagan-Similkameen Regional District	
Coquitlam 1	R	B.C.	Greater Vancouver Regional District	Vancouver
Coquitlam 2	R	B.C.	Greater Vancouver Regional District	Vancouver
Dakota Tipi 1	R	Man.	Division No. 9	Portage la Prairie
Dead Point 5	R	B.C.	Mount Waddington Regional District	
Eel Ground 2	R	N.B.	Northumberland County	
Ermineskin 138	R	Alta.	Division No. 11	
Esquimalt	R	B.C.	Capital Regional District	Victoria
Garden River 14	R	Ont.	Algoma District	Sault Ste. Marie
Golden Lake 39	R	Ont.	Renfrew County	
Goulais Bay 15A	R	Ont.	Algoma District	
Gros Cap 49	R	Ont.	Algoma District	
Heart Lake 167	R	Alta.	Division No. 12	Grand Centre
Jackhead 43	R	Man.	Division No. 19	
Kahnawake 14	R	Que.	Roussillon	Montréal
Kanesatake	R	Que.	Deux-Montagnes	Montréal
Kenora 38B	R	Ont.	Kenora District	
Kettle Point 44	R	Ont.	Lambton County	
Little Buffalo	S-E	Alta.	Division No. 17	
Lukseetsissum-9	R	B.C.	Fraser Valley Regional District	
Mattagamí 71	R	Ont.	Sudbury District	
Morell 2	R	P.E.I.	Kings County	
Mount Currie 1	R	B.C.	Squamish-Lillooet Regional District	
Mount Currie 2	R	B.C.	Squamish-Lillooet Regional District	
Mount Currie 6	R	B.C.	Squamish-Lillooet Regional District	
Mount Currie 8	R	B.C.	Squamish-Lillooet Regional District	
Mount Currie 10	R	B.C.	Squamish-Lillooet Regional District	
Munsee-Delaware Nation 1	R	Ont.	Middlesex County	
Nesuch 3	R	B.C.	Squamish-Lillooet Regional District	
New Credit (Part) 40A	R	Ont.	Brant County	
New Credit (Part) 40A	R	Ont.	Haldimand-Norfolk Regional Municipality	
Neyaashiinigming	R	Ont.	Bruce County	
Oneida 41	R	Ont.	Middlesex County	
Osnaburgh 63A	R	Ont.	Thunder Bay District	
Osnaburgh 63B	R	Ont.	Kenora District	
Pentledge 2	R	B.C.	Comox-Strathcona Regional District	Courtenay
Pic River 50	R	Ont.	Thunder Bay District	
Pigeon Lake 138A	R	Alta.	Division No. 11	
Quesnel 1	R	B.C.	Cariboo Regional District	Quesnel
Rankin Location 150	R	Ont.	Algoma District	Sault Ste. Marie
Rocky Bay 1	R	Ont.	Thunder Bay District	
Rocky Point 3	R	P.E.I.	Queens County	Charlottetown
Saddle Lake 125	R	Alta.	Division No. 12	
Sagamok	R	Ont.	Algoma District	
Samson 137	R	Alta.	Division No. 8	
Samson 137A	R	Alta.	Division No. 8	
Savant Lake	S-E	Ont.	Thunder Bay District	
Scotchfort 4	R	P.E.I.	Queens County	Charlottetown
Scugog 34	R	Ont.	Durham Regional Municipality	
Seine River 23A	R	Ont.	Rainy River District	
Seine River 23B	R	Ont.	Rainy River District	
Shawanaga 17	R	Ont.	Parry Sound District	
Sheguiandah 24	R	Ont.	Manitoulin District	
Shesheganing 20	R	Ont.	Manitoulin District	
Six Nations (Part) 40	R	Ont.	Brant County	
Six Nations (Part) 40	R	Ont.	Haldimand-Norfolk Regional Municipality	
South Saanich 1	R	B.C.	Capital Regional District	Victoria
Thessalon 12	R	Ont.	Algoma District	
Tyendinaga Mohawk Territory	R	Ont.	Hastings County	
Union Bay 4	R	B.C.	Capital Regional District	Victoria
Utikoomak Lake 155	R	Alta.	Division No. 17	
Utikoomak Lake 155A	R	Alta.	Division No. 17	
Wahta Mohawk Territory	R	Ont.	Muskoka District Municipality	
Wendake	R	Que.	Communauté-Urbaine-de-Québec	Québec
West Bay 22	R	Ont.	Manitoulin District	
Whitefish Bay 32A	R	Ont.	Kenora District	
Whitefish Bay 33A	R	Ont.	Kenora District	
Whitefish Bay 34A	R	Ont.	Kenora District	

Regional Reference Centres

Statistics Canada's Regional Reference Centres provide a full range of census products and services. Each reference centre is equipped with a library and a sales counter where users can consult or purchase publications, microcomputer diskettes, microfiche, maps and more.

The staff of the Regional Reference Centres provides consultative and research services in addition to providing after-sales service and support, including seminars and workshops on the use of Statistics Canada information.

Each centre has facilities to retrieve information from Statistics Canada's computerized data retrieval systems CANSIM and E-STAT. A telephone inquiry service is also available with toll-free numbers for regional users outside local calling areas. Call, write, fax or visit the nearest Regional Reference Centre for more information.

National Inquiries line
1 800 263-1136

**National telecommunications device
for the hearing impaired**
1 800 363-7629

**Order-only line
(Canada and United States)**
1 800 267-6677

Atlantic Region

Serving Newfoundland and
Labrador, Nova Scotia, Prince
Edward Island and New Brunswick.

Advisory Services
Statistics Canada
North American Life Centre
1770 Market Street
Halifax, Nova Scotia
B3J 3M3

Local calls: (902) 426-5331
Fax number: (902) 426-9538

Quebec Region

Advisory Services
Statistics Canada
200 René Lévesque Blvd. W.
Guy Favreau Complex
4th Floor, East Tower
Montréal, Quebec
H2Z 1X4

Local calls: (514) 283-5725
Fax number: (514) 283-9350

National Capital Region

Statistical Reference Centre (NCR)
Statistics Canada
R.H. Coats Building Lobby
Holland Avenue
Ottawa, Ontario
K1A 0T6

Local calls: (613) 951-8116
Fax number: (613) 951-0581

Ontario Region

Advisory Services
Statistics Canada
Arthur Meighen Building, 10th Floor
25 St. Clair Avenue East
Toronto, Ontario
M4T 1M4

Local calls: (416) 973-6586
Fax number: (416) 973-7475

Prairie Region

Manitoba

Advisory Services
Statistics Canada
MacDonald Building, Suite 300
344 Edmonton Street
Winnipeg, Manitoba
R3B 3L9

Local calls: (204) 983-4020
Fax number: (204) 983-7543

Saskatchewan

Advisory Services
Statistics Canada
Avord Tower, 9th Floor
2002 Victoria Avenue
Regina, Saskatchewan
S4P 0R7

Local calls: (306) 780-5405
Fax number: (306) 780-5403

Southern Alberta

Advisory Services
Statistics Canada
Discovery Place, Room 201
3553 31 Street N. W.
Calgary, Alberta
T2L 2K7

Local calls: (403) 292-6717
Fax number: (403) 292-4958

Prairie Region (Concluded)

Northern Alberta and Northwest Territories

Advisory Services
Statistics Canada
Park Square, 9th Floor
10001 Bellamy Hill
Edmonton, Alberta
T5J 3B6

Local calls: (403) 495-3027
Fax number: (403) 495-5318

Pacific Region

Serving British Columbia
and the Yukon Territory.

Advisory Services
Statistics Canada
Library Square Tower
#600 - 300 West Georgia Street
Vancouver, British Columbia
V6B 6C7

Local calls: (604) 666-3691
Fax number: (604) 666-4863

Depository Libraries

The Statistics Canada Library in Ottawa maintains complete current and historical records of all Statistics Canada publications, both catalogued and non-catalogued. The library staff is available to help users find the required information.

Statistics Canada Library
R.H. Coats Building, 2nd Floor
Tunney's Pasture
Ottawa, Ontario
K1A 0T6
Local calls: (613) 951-8219/20
Fax: (613) 951-0939

The following is a list of full depository libraries that receive all Statistics Canada publications and all other federal government publications.

Canada

Newfoundland

St. John's

Memorial University of Newfoundland
Queen Elizabeth II Library
St. John's, Newfoundland
A1B 3Y1

Prince Edward Island

Charlottetown

Government Services Library
Charlottetown, Prince Edward Island
C1A 3T2

Nova Scotia

Halifax

Dalhousie University
Killam Memorial Library
Halifax, Nova Scotia
B3H 4H8

Wolfville

Acadia University
Vaughan Memorial Library
Wolfville, Nova Scotia
B0P 1X0

New Brunswick

Fredericton

Legislative Library
Fredericton, New Brunswick
E3B 5H1

University of New Brunswick
Harriet Irving Library
Fredericton, New Brunswick
E3B 5H5

Moncton

Université de Moncton
Bibliothèque Champlain
Moncton, New Brunswick
E1A 3E9

Sackville

Mount Allison University
Ralph Pickard Bell Library
Sackville, New Brunswick
E0A 3C0

Quebec

Montréal

Municipal Library of Montréal
Montréal, Quebec
H2L 1L9

Services documentaires multimédia
Montréal, Quebec
H2C 1T1

Concordia University Library
Montréal, Quebec
H3G 1M8

McGill University
McLennan Library
Montréal, Quebec
H3A 1Y1

Université de Montréal
Bibliothèque des sciences humaines
et sociales
Montréal, Quebec
H3C 3T2

Université du Québec à Montréal
Bibliothèque
Montréal, Quebec
H2L 4S6

Québec

National Assembly Library
Québec, Quebec
G1A 1A5

Sherbrooke

Université de Sherbrooke
Bibliothèque générale
Cité universitaire
Sherbrooke, Quebec
J1K 2R1

Sainte-Foy

Université Laval
Bibliothèque générale
Sainte-Foy, Quebec
G1K 7P4

Ontario

Downsview

York University
Scott Library
Downsview, Ontario
M3J 2R6

Guelph

University of Guelph
Library
Guelph, Ontario
N1G 2W1

Hamilton

Hamilton Public Library
Hamilton, Ontario
L8R 3K1

McMaster University
Mills Memorial Library
Hamilton, Ontario
L8S 4L6

Kingston

Queen's University at Kingston
Douglas Library
Kingston, Ontario
K7L 3N6

London

The University of Western Ontario
D.B. Weldon Library
London, Ontario
N6A 3K7

Ottawa

Library of Parliament
Canadian Government Information
Section
Ottawa, Ontario
K1A 0A9

National Library of Canada
Ottawa, Ontario
K1A 0N4

University of Ottawa
Morisset Library
Ottawa, Ontario
K1N 9A5

Sudbury

Laurentian University of Sudbury
Library
Sudbury, Ontario
P3C 2C6

Thunder Bay

Lakehead University
Chancellor Paterson Library
Thunder Bay, Ontario
P7B 5E1

Thunder Bay Public Library
Thunder Bay, Ontario
P7E 1C2

Toronto

Legislative Library
Toronto, Ontario
M5S 1A5

Metropolitan Toronto Reference Library
Toronto, Ontario
M4W 2G8

University of Toronto
Robarts Library
Toronto, Ontario
M5S 1A5

Waterloo

University of Waterloo
Dana Porter Arts Library
Waterloo, Ontario
N2L 3G1

Windsor

Windsor Public Library
Windsor, Ontario
N9A 4M9

Manitoba

Winnipeg

Legislative Library
Winnipeg, Manitoba
R3C 0V8

The University of Manitoba
Elizabeth Dafoe Library
Winnipeg, Manitoba
R3T 2N2

Saskatchewan

Regina

Legislative Library
Regina, Saskatchewan
S4S 0B3

Saskatoon

University of Saskatchewan
The Main Library
Saskatoon, Saskatchewan
S7N 0W0

Alberta

Calgary

The University of Calgary
MacKimmie Library
Calgary, Alberta
T2N 1N4

Edmonton

Edmonton Public Library
Edmonton, Alberta
T5J 2V4

Legislative Library
Edmonton, Alberta
T5K 2B6

The University of Alberta
Library
Edmonton, Alberta
T6G 2J8

British Columbia

Burnaby

Simon Fraser University
Library
Burnaby, British Columbia
V5A 1S6

Vancouver

The University of British Columbia
Library
Vancouver, British Columbia
V6T 1Y3

Vancouver Public Library
Vancouver, British Columbia
V6Z 1X5

Victoria

Legislative Library
Victoria, British Columbia
V8V 1X4

University of Victoria
McPherson Library
Victoria, British Columbia
V8W 3H5

Northwest Territories

Yellowknife

Northwest Territories
Government Library
Yellowknife, Northwest Territories
X0E 1H0

Other Countries

Federal Republic of Germany

Preussischer Kulturbesitz
Staatsbibliothek
Abt. Amtsdruckchriften U. Tausch
Postfach 1407
1000 Berlin 30
Germany

United Kingdom

The British Library
London, WC1B 3DG
England, United Kingdom

Japan

National Diet Library
Tokyo, Japan

United States of America

Library of Congress
Washington, D.C. 20540
United States of America

Additional References and Services

In addition to being available through Regional Reference Centres and depository libraries, Statistics Canada products may be ordered through your **local bookstore** or **subscription agent**. Contact the nearest Regional Reference Centre for a list of Canadian outlets available.

Secondary distributors offer data access and analytical support through a variety of consulting and computer-based services not available at Statistics Canada. The names and addresses of licensed distributors may be obtained from any Regional Reference Centre.

Statistics Canada provides **digital geographic products** which allow computer manipulation of geographic data. A customized retrieval service is available for users who wish to define their own geographic area of study. A variety of data retrieval files and services provide flexibility in selecting a geographic base.

A complete description of available digital files and services is on Statistics Canada's electronic catalogue, IPS (Information on our Products and Services).

Information concerning **census of agriculture products and services** may be found in the People, Products and Services publication, Agriculture Division, 1997, Catalogue No. 21F0003-XPB, or by calling toll free 1-800-465-1991.

Users with special data requirements may request **post-census survey services**. Data are made available on microcomputer diskettes for use with spreadsheet software, or on paper output. For additional information, please contact the nearest Regional Reference Centre.

CANSIM, Statistics Canada's computerized database network and information retrieval service provides users with access to current and historical statistics in various forms including specialized data manipulation and analysis packages, graphics facilities and a bibliographic search service. For more information about CANSIM, contact the Marketing Division or any Regional Reference Centre.

Hierarchie des unités géographiques nationale, métropolitaine et code postal, 1996

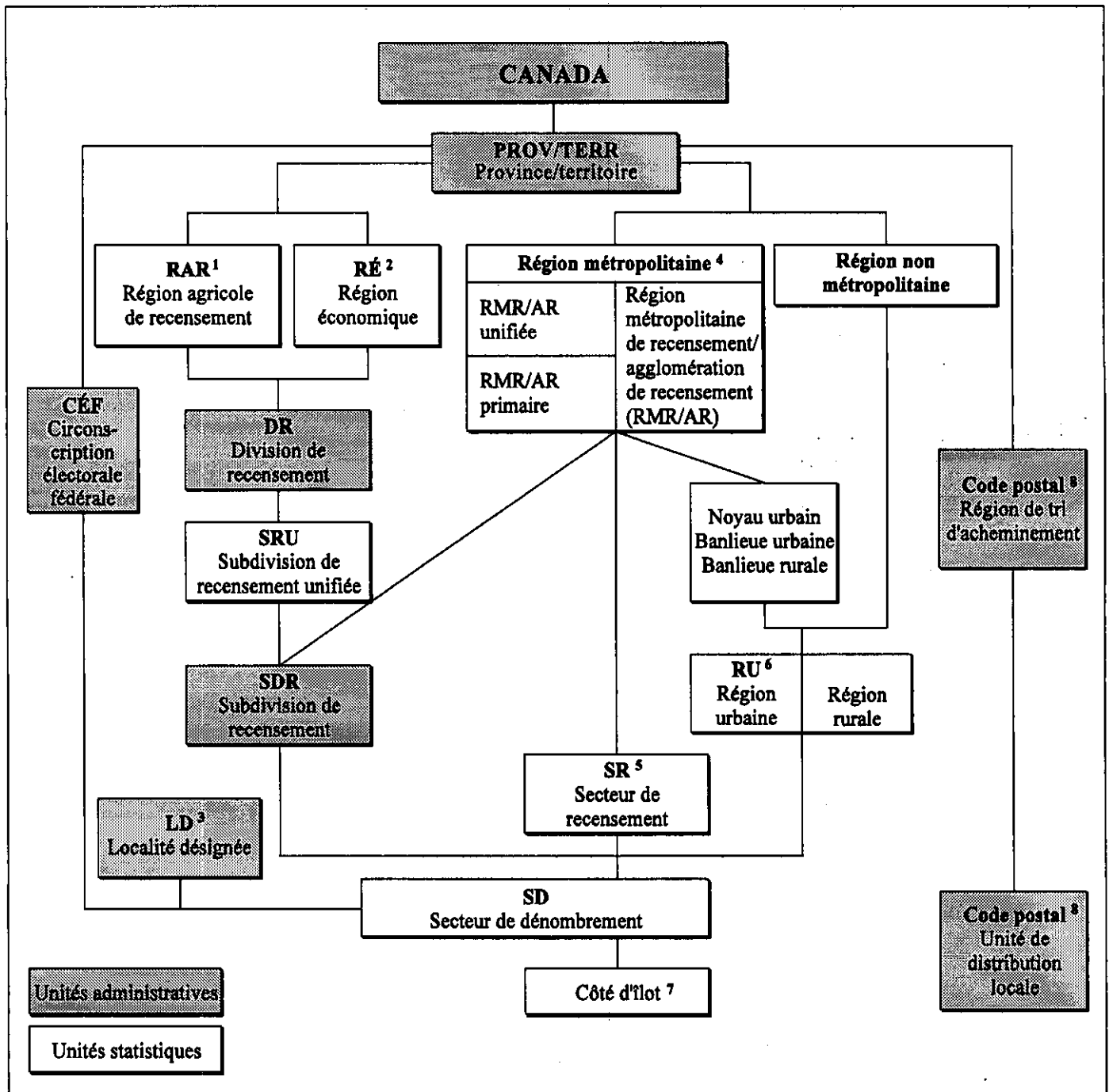

- 1 Les régions agricoles de recensement de la Saskatchewan sont composées de subdivisions de recensement unifiées.
- 2 Les régions économiques de l'Ontario sont composées de municipalités (subdivisions de recensement).
- 3 Actuellement, il n'y a pas de localité désignée à l'île-du-Prince-Édouard, au Québec, au Territoire du Yukon et dans les Territoires du Nord-Ouest.
- 4 Cinq RMR/AR chevauchent des limites provinciales.
- 5 Toutes les RMR, ainsi que les AR dont le noyau urbain compte 50 000 habitants ou plus, d'après les résultats du recensement précédent, sont divisées en secteurs de recensement.
- 6 Cinq RU chevauchent des limites provinciales.
- 7 Seulement dans les régions couvertes par un fichier du réseau routier (FRR).
- 8 Le code postal est saisi tel qu'il est indiqué par le répondant sur tous les questionnaires de 1996. Même s'il est indiqué et traité comme faisant partie de la hiérarchie géographique, le code postal n'est pas une région géographique et il n'y a aucun lien précis entre les codes postaux et les secteurs de dénombrement.

E.3

Let $F: \mathbb{R}^2 \rightarrow \mathbb{R}^2$ be the function defined by $F(x, y) = (2x - y, x + y)$. For which values of a, b is F a linear transformation? If F is a linear transformation, find $\ker F$ and $\operatorname{Im} F$.

Let $F: \mathbb{R}^3 \rightarrow \mathbb{R}^3$ be the function defined by $F(x, y, z) = (2x - y, x + y, z)$. For which values of a, b is F a linear transformation? If F is a linear transformation, find $\ker F$ and $\operatorname{Im} F$.

Let $F: \mathbb{R}^2 \rightarrow \mathbb{R}^2$ be the function defined by $F(x, y) = (2x - y, x + y)$. For which values of a, b is F a linear transformation? If F is a linear transformation, find $\ker F$ and $\operatorname{Im} F$.

E.4

Let $F: \mathbb{R}^3 \rightarrow \mathbb{R}^3$ be the function defined by $F(x, y, z) = (2x - y, x + y, z)$. For which values of a, b is F a linear transformation? If F is a linear transformation, find $\ker F$ and $\operatorname{Im} F$.

Let $F: \mathbb{R}^3 \rightarrow \mathbb{R}^3$ be the function defined by $F(x, y, z) = (2x - y, x + y, z)$. For which values of a, b is F a linear transformation? If F is a linear transformation, find $\ker F$ and $\operatorname{Im} F$.

Let $F: \mathbb{R}^3 \rightarrow \mathbb{R}^3$ be the function defined by $F(x, y, z) = (2x - y, x + y, z)$. For which values of a, b is F a linear transformation? If F is a linear transformation, find $\ker F$ and $\operatorname{Im} F$.

E.5

Let $F: \mathbb{R}^3 \rightarrow \mathbb{R}^3$ be the function defined by $F(x, y, z) = (2x - y, x + y, z)$. For which values of a, b is F a linear transformation? If F is a linear transformation, find $\ker F$ and $\operatorname{Im} F$.

Let $F: \mathbb{R}^3 \rightarrow \mathbb{R}^3$ be the function defined by $F(x, y, z) = (2x - y, x + y, z)$. For which values of a, b is F a linear transformation? If F is a linear transformation, find $\ker F$ and $\operatorname{Im} F$.

Let $F: \mathbb{R}^3 \rightarrow \mathbb{R}^3$ be the function defined by $F(x, y, z) = (2x - y, x + y, z)$. For which values of a, b is F a linear transformation? If F is a linear transformation, find $\ker F$ and $\operatorname{Im} F$.

E.6

Let $F: \mathbb{R}^3 \rightarrow \mathbb{R}^3$ be the function defined by $F(x, y, z) = (2x - y, x + y, z)$. For which values of a, b is F a linear transformation? If F is a linear transformation, find $\ker F$ and $\operatorname{Im} F$.

Let $F: \mathbb{R}^3 \rightarrow \mathbb{R}^3$ be the function defined by $F(x, y, z) = (2x - y, x + y, z)$. For which values of a, b is F a linear transformation? If F is a linear transformation, find $\ker F$ and $\operatorname{Im} F$.

Let $F: \mathbb{R}^3 \rightarrow \mathbb{R}^3$ be the function defined by $F(x, y, z) = (2x - y, x + y, z)$. For which values of a, b is F a linear transformation? If F is a linear transformation, find $\ker F$ and $\operatorname{Im} F$.

Définitions

Seul un résumé des définitions des termes géographiques et des concepts du recensement est présenté ici. Les utilisateurs doivent consulter le **Dictionnaire du recensement de 1996** (no 92-351-XPB au catalogue) pour les définitions complètes et des observations additionnelles pertinentes.

Agglomération de recensement (AR)

Une agglomération de recensement (AR) est composée d'une grande **région urbaine** (appelée **noyau urbain**) ainsi que de régions urbaines et rurales adjacentes (appelées **banlieues urbaines** et **rurales**) dont le degré d'intégration économique et sociale avec le noyau urbain est élevé. La population du noyau urbain d'une AR compte au moins 10 000 habitants, d'après les résultats du recensement précédent. Cependant, si la population du noyau urbain d'une AR devient inférieure à 10 000 habitants, l'AR est retirée du programme. Lorsque la population du noyau urbain d'une AR atteint 100 000 habitants, d'après les résultats du recensement précédent, cette AR peut devenir une RMR. Les AR dont le noyau urbain compte au moins 50 000 habitants, d'après les résultats du recensement précédent, sont divisées en **secteurs de recensement**. Les secteurs de recensement sont maintenus même si la population du noyau urbain de l'AR tombe par la suite à moins de 50 000 habitants. Une AR peut être unie à des AR adjacentes s'il y a des liens sociaux et économiques entre elles. Ce nouveau groupe est appelé **AR unifiée**, et les AR qui le composent sont désignées par le terme **agglomérations de recensement primaires (ARP)**.

Agglomération de recensement primaire (ARP)

Une **agglomération de recensement** qui fait partie d'une **région métropolitaine de recensement unifiée** ou d'une **agglomération de recensement unifiée** est appelée agglomération de recensement primaire (ARP).

Agglomération de recensement unifiée (AR unifiée)

Une agglomération de recensement unifiée (AR unifiée) est un groupe formé d'**agglomérations de recensement (AR)** adjacentes ayant des liens économiques et sociaux entre elles. Des AR adjacentes sont unifiées pour former une seule AR (AR unifiée) si le nombre total de navetteurs entre elles représente au moins 35 % de la population active occupée demeurant dans la plus petite AR. Plusieurs AR peuvent être unifiées à une AR de plus grande taille; chaque paire d'AR est alors évaluée. Par exemple, l'AR unifiée de Chatham se compose de l'ARP de Chatham et de l'ARP de Wallaceburg.

Circonscription électorale fédérale (CÉF)

Une circonscription électorale fédérale est un endroit ou un territoire pour lequel les habitants sont en droit d'élire un député à la Chambre des communes (source : *Loi électorale du Canada*, 1990). Selon l'Ordonnance de représentation de 1987, il y a 295 CÉF au Canada et selon l'Ordonnance de représentation de 1996, il y a 301 CÉF au Canada.

Code postal

Le code postal est un code à six caractères établi et utilisé par la Société canadienne des postes pour le tri et la distribution du courrier. Les trois premiers caractères du code postal correspondent à la **région de tri d'acheminement (RTA)**. Les RTA sont associées à une installation postale à partir de laquelle le courrier est livré.

Date de référence géographique

La date de référence géographique est la date fixée par Statistique Canada aux fins du parachèvement du cadre géographique dans lequel les données du recensement seront recueillies, totalisées et diffusées. Pour le Recensement de 1996, la date de référence géographique est le **1er janvier 1996**, sauf pour les régions de tri d'acheminement.

Densité de la population

La densité de la population est le nombre de personnes au kilomètre carré.

Division de recensement (DR)

Division de recensement (DR) est le terme générique qui désigne les régions géographiques établies en vertu de lois provinciales et qui sont des régions géographiques intermédiaires entre la municipalité (**subdivision de recensement**) et la **province**. Il peut s'agir de comtés et de municipalités régionales de comté, de districts régionaux, de municipalités régionales et d'autres genres de régions créées en vertu des lois provinciales.

Les lois provinciales de Terre-Neuve, du Manitoba, de la Saskatchewan et de l'Alberta ne prévoient pas la création de ces régions administratives. C'est pourquoi les divisions de recensement ont été établies par Statistique Canada en collaboration avec ces provinces, pour la diffusion des données statistiques. Au territoire du Yukon, la division de recensement correspond à l'ensemble du territoire.

Genre de localité désignée

La liste suivante indique les abréviations utilisées pour les genres de localités désignées :

LSD	Local Service District
CFA	Class IV Area
LSB	Local Service Board
NCM	Northern Community
OHM	Organized Hamlet
UNP	Unincorporated Place
MET	Métis Settlement
IST	Island Trust

Genre de subdivision de recensement

Les subdivisions de recensement (SDR) sont classées en divers genres, selon les appellations adoptées par les autorités provinciales ou fédérales. Le genre correspond au statut municipal de la subdivision de recensement.

Voici la liste des abréviations des genres de subdivisions de recensement :

BOR	Borough
C	Cité – City
CC	Chartered Community
CM	County (Municipality)
COM	Community
CT	Canton (Municipalité de)
CU	Cantons unis (Municipalité de)
DM	District Municipality
HAM	Hamlet
ID	Improvement District
IGD	Indian Government District
LGD	Local Government District
LOT	Township and Royalty
M	Municipalité
MD	Municipal District
NH	Northern Hamlet
NT	Northern Town
NV	Northern Village
P	Paroisse (Municipalité de)
PAR	Parish
R	Réserve indienne – Indian Reserve
RC	Rural Community
RGM	Regional Municipality
RM	Rural Municipality
RV	Resort Village
S-E	Établissement indien – Indian Settlement
SA	Special Area
SCM	Subdivision of County Municipality
SET	Settlement
SM	Specialized Municipality
SRD	Subdivision of Regional District
SUN	Subdivision of Unorganized
SV	Summer Village
T	Town
TI	Terre inuite
TP	Township
TR	Terres réservées
UNO	Non organisé – Unorganized
V	Ville

VC	Village cri
VK	Village naskapi
VL	Village
VN	Village nordique

Localité désignée (LD)

Les localités désignées sont des régions créées par les provinces aux fins de la prestation de services et de l'adoption d'ententes financières pour des régions inframunicipales qui sont souvent situées à l'intérieur des territoires non organisés.

Le concept de localité désignée s'applique généralement à de petites collectivités qui peuvent être constituées en vertu d'une loi, mais qui ne respectent pas les critères nécessaires pour être considérées comme des municipalités; il s'agit de régions «inframunicipales» ou non constituées.

Logement privé

Ensemble distinct de pièces d'habitation ayant une entrée privée donnant sur l'extérieur ou sur un corridor, un hall, un vestibule ou un escalier commun à l'intérieur. L'entrée doit donner accès au logement sans que l'on ait à passer par les pièces d'habitation de quelqu'un d'autre. Le logement doit répondre aux trois conditions qui le rendent propre à l'habitation durant toute l'année :

a) avoir une source de chauffage ou d'énergie (comme en atteste la présence d'une cheminée, de fils électriques, de tuyaux ou compteurs pour l'huile [mazout] ou le gaz, d'une génératrice, de bois de chauffage, d'ampoules électriques, d'une thermopompe, de panneaux solaires, etc.);

b) avoir accès à une source d'eau potable toute l'année (comme en atteste la présence de robinets, de tuyaux d'écoulement, d'un puits, d'une pompe à eau, etc.);

c) fournir un espace clos permettant de s'abriter des intempéries (comme en atteste la présence de murs d'enceinte et d'un toit ainsi que de portes et fenêtres offrant une protection contre le vent, la pluie et la neige).

Aux fins du recensement, on classe les logements privés comme **logements privés ordinaires**, **logements marginaux** et **logements en construction**. Les logements privés ordinaires se subdivisent en trois grandes catégories : les **logements occupés** (par des résidents habituels), les **logements inoccupés** et les **logements occupés par des résidents étrangers et/ou temporaires**. Les logements marginaux et en construction sont classés comme logements occupés par des résidents habituels ou comme logements occupés par des résidents étrangers et/ou temporaires. Les logements marginaux et les logements en construction inoccupés le jour du recensement ne font pas partie du parc immobilier.

Noyau urbain, banlieue urbaine et banlieue rurale

Les concepts de noyau urbain, banlieue urbaine et banlieue rurale permettent de faire la distinction entre les régions urbaines centrales et périphériques et les régions rurales à l'intérieur d'une **région métropolitaine de recensement (RMR)**, d'une **région métropolitaine de recensement**

primaire (RMRP), d'une **agglomération de recensement** (AR) ou d'une **agglomération de recensement primaire** (ARP).

Le noyau urbain est une grande **région urbaine** autour de laquelle les limites d'une RMR ou d'une AR sont définies. La population du noyau urbain (d'après les chiffres du recensement précédent) doit s'élever à au moins 100 000 habitants dans le cas d'une RMR ou se situer entre 10 000 et 99 999 habitants dans le cas d'une AR.

La banlieue urbaine est la région urbaine située à l'intérieur d'une RMR ou d'une AR qui n'est pas contiguë au noyau urbain.

La banlieue rurale est le territoire au sein d'une RMR ou d'une AR qui n'est pas considéré comme le noyau urbain ni comme la banlieue urbaine.

Province/territoire

Les termes «province» et «territoire» désignent les principales divisions politiques du Canada. Du point de vue statistique, il s'agit d'unités de base selon lesquelles les données du recensement sont totalisées et recoupées. Les dix provinces ajoutées aux deux territoires forment l'ensemble du Canada.

Région métropolitaine de recensement (RMR)

Une région métropolitaine de recensement (RMR) est composée d'une très grande **région urbaine** (appelée **noyau urbain**) ainsi que de régions urbaines et rurales adjacentes (appelées **banlieues urbaines** et **rurales**) dont le degré d'intégration économique et sociale avec le noyau urbain est élevé. La population du noyau urbain d'une RMR compte au moins 100 000 habitants, d'après les résultats du recensement précédent. Lorsqu'une région devient une RMR, elle le reste même si la population de son noyau urbain devient inférieure à 100 000 habitants. Toutes les RMR sont divisées en **secteurs de recensement**. Une RMR peut être unie à des **agglomérations de recensement** (AR) adjacentes s'il y a des liens sociaux et économiques entre elles. Ce nouveau groupe est appelé **RMR unifiée**; la RMR et l'AR ou les AR sont désignées par les termes **région métropolitaine de recensement primaire** (RMRP) et **agglomérations de recensement primaires** (ARP). Une RMR ne peut être unie à une autre RMR.

Région métropolitaine de recensement primaire (RMRP)

Une **région métropolitaine de recensement** qui fait partie d'une **région métropolitaine de recensement unifiée** est appelée région métropolitaine de recensement primaire (RMRP).

Région métropolitaine de recensement unifiée (RMR unifiée)

Une région métropolitaine de recensement unifiée (RMR unifiée) est un groupe formé d'une **région métropolitaine de recensement** (RMR) et de la ou des **agglomérations de recensement** (AR) adjacentes ayant des liens sociaux et économiques avec elle. Une RMR et une AR adjacente peuvent être unifiées pour former une seule RMR (RMR unifiée) si le

nombre total de navetteurs entre elles représente au moins 35 % de la population active occupée demeurant dans l'AR. Plusieurs AR peuvent être unifiées à une RMR; chaque combinaison RMR-AR est alors évaluée. Par exemple, la RMR unifiée de Toronto se compose de la RMRP de Toronto et des ARP de Georgina, Milton, Halton Hills, Orangeville et Bradford West Gwillimbury.

Région rurale

Les régions rurales sont des régions ayant une population clairsemée, situées à l'extérieur des **régions urbaines**.

Région urbaine (RU)

Les régions urbaines ont une concentration démographique d'au moins 1 000 habitants et une densité de population d'au moins 400 habitants au kilomètre carré, d'après les chiffres de population du recensement précédent. Tout territoire situé à l'extérieur des régions urbaines est considéré comme région rurale. Ensemble, les régions urbaines et rurales représentent toute la superficie du Canada.

Secteur de dénombrement (SD)

Un secteur de dénombrement (SD) correspond à la région géographique dénombrée par un recenseur. Il s'agit de la plus petite région géographique normalisée pour laquelle des données du recensement sont établies. Tout le territoire du Canada est divisé en SD.

Subdivision de recensement (SDR)

Subdivision de recensement est un terme générique qui désigne les municipalités (telles que définies par les lois provinciales) ou leurs équivalents (par exemple, les réserves indiennes, les établissements indiens et les territoires non organisés).

À Terre-Neuve, en Nouvelle-Écosse et en Colombie-Britannique, ce terme désigne également les régions géographiques créées par Statistique Canada, en collaboration avec les provinces, comme équivalents des municipalités à des fins de diffusion des données statistiques.

Superficie des terres

La superficie des terres correspond à la surface en kilomètres carrés des parties terrestres des régions géographiques du recensement.

La superficie des terres est calculée manuellement au moyen d'un planimètre digital et de cartes en papier. Seules ont été exclues les nappes d'eau visibles qui figurent sur les cartes. Les mesures de la superficie des terres pour les subdivisions de recensement sont agrégées afin d'obtenir les superficies des terres des autres régions géographiques (régions métropolitaines de recensement/agglomérations de recensement, régions métropolitaines de recensement primaires/agglomérations de recensement primaires, subdivisions de recensement unifiées, divisions de recensement, régions économiques, provinces/territoires, et Canada). Des mesures sont effectuées séparément pour chacun ou chacune des régions urbaines, des localités

désignées et des secteurs de recensement. Les données relatives à la superficie des terres ne sont pas disponibles pour les secteurs de dénombrement, les circonscriptions électorales fédérales et les régions de tri d'acheminement. Les mesures des régions géographiques correspondent aux limites en vigueur le 1^{er} janvier 1996 (date de référence géographique pour le Recensement de 1996). Toutes les mesures sont officieuses et ne sont fournies qu'aux fins du calcul de la densité de la population.

Qualité des données

Généralités

Le recensement de 1996 a été une entreprise complexe et de grande envergure. Bien que l'on ait déployé des efforts considérables pour assurer le respect des normes élevées tout au cours des opérations de la collecte et du traitement, il est inévitable que les estimations résultantes soient entachées d'erreurs. Il faut que les utilisateurs des données du recensement sachent que ces erreurs existent et qu'ils aient une idée générale de ses principales composantes afin d'être en mesure de déterminer si les données produites peuvent leur être utiles et d'évaluer les risques auxquels ils s'exposent en tirant des conclusions ou en prenant des décisions à partir de ces données.

Des erreurs peuvent se produire pratiquement à toutes les étapes du recensement, depuis la préparation des documents jusqu'au traitement des données, en passant par l'établissement des listes de logements et la collecte des données. Certaines erreurs, qui surviennent plus ou moins au hasard, ont tendance à s'annuler lorsque les réponses fournies par les divers répondants sont agrégées pour un groupe assez important. Dans le cas des erreurs de cette nature, l'estimation correspondante sera d'autant plus précise que le groupe visé sera grand. C'est pourquoi on conseille aux utilisateurs de faire preuve de prudence lorsqu'ils utilisent des estimations relatives à de petits groupes. Toutefois, certaines erreurs peuvent survenir de façon plus systématique et introduire un «biais» dans les estimations. Comme ce biais persiste quelle que soit la taille du groupe pour lequel les réponses sont agrégées et comme il est particulièrement difficile d'en mesurer l'importance, les erreurs systématiques posent pour la plupart des utilisateurs de données des problèmes plus graves que les erreurs aléatoires mentionnées plus haut.

En ce qui concerne les données du recensement en général, les principaux types d'erreur sont les suivants:

- les **erreurs de couverture** qui se produisent lorsqu'on oublie des logements et/ou des personnes, qu'on les englobe à tort ou qu'on les compte deux fois;
- les **erreurs dues à la non-réponse** qui surviennent lorsque l'on n'a pu obtenir de réponses d'un petit nombre de ménages et/ou de personnes en raison d'une absence prolongée ou pour toute autre raison;
- les **erreurs de réponse** qui surviennent lorsque le répondant, ou parfois le recenseur, a mal interprété une question du recensement et a inscrit une mauvaise réponse;

- les **erreurs de traitement** qui peuvent se produire à diverses étapes, notamment au **codage**, lorsque les réponses en lettres sont converties en codes numériques; à la **saisie des données**, lorsque les préposés à l'entrée des données transfèrent sur bandes pour ordinateur les réponses figurant au questionnaire du recensement; à l'**imputation**, lorsqu'une réponse «valide», mais pas nécessairement exacte, est insérée dans un enregistrement par l'ordinateur pour remplacer une réponse manquante ou «invalidé» («valide» et «invalidé» renvoient à la cohérence de la réponse, compte tenu des autres renseignements compris dans l'enregistrement);

- les **erreurs d'échantillonnage** qui s'appliquent uniquement aux questions supplémentaires figurant dans le questionnaire complet distribué à un échantillon de un cinquième des ménages; elles résultent du fait que les réponses à ces questions, une fois pondérées pour représenter l'ensemble de la population, diffèrent inévitablement des résultats que l'on aurait obtenus si l'on avait posé ces questions à tous les ménages.

Les types d'erreur mentionnés plus haut ont tous une composante aléatoire et une composante systématique. Toutefois, la composante systématique de l'erreur d'échantillonnage est d'ordinaire très petite comparativement à sa composante aléatoire. Dans le cas des autres erreurs non dues à l'échantillonnage, tant la composante aléatoire que la composante systématique peuvent être importantes.

Erreurs de couverture

Les erreurs de couverture ont une incidence directe sur la précision des chiffres du recensement, c'est-à-dire sur la taille des divers univers du recensement : la population, les familles, les ménages et les logements. Bien que des mesures aient été prises pour corriger certaines erreurs identifiables, les chiffres définitifs sont toujours entachés d'une certaine erreur découlant du fait que des personnes ou des logements ont été oubliés, englobés à tort dans le recensement ou comptés deux fois.

L'oubli de logements ou de personnes se traduit par un **sous-dénombrement**. Des logements peuvent être oubliés en raison d'une mauvaise interprétation des limites de secteurs de dénombrement (SD), ou du fait que ces logements n'ont pas l'apparence de logements ou semblent inhabitables. Des personnes peuvent être oubliées parce que leur logement est oublié ou classé comme inoccupé, ou quand certains membres du ménage sont omis sur le questionnaire parce que le répondant a mal interprété les instructions concernant les personnes à inclure. Enfin, certaines personnes peuvent être oubliées parce qu'elles n'ont pas de domicile habituel et qu'elles n'ont pas passé la nuit du recensement dans un logement.

Le dénombrement à tort ou le double compte de logements ou de personnes se traduit par un **surdénombrement**. Il peut y avoir surdénombrement des logements lorsque des constructions impropres à l'habitation sont classées comme logements ou lorsque des unités d'habitation ne répondant pas à la définition du logement retenue pour les fins du recensement sont comptées séparément plutôt que d'être considérées comme faisant partie d'un logement plus grand. Il peut y avoir double compte des logements lorsqu'il existe une certaine ambiguïté au sujet des limites des SD. Les personnes peuvent être comptées deux fois parce que leur logement a été compté deux fois ou parce que les lignes directrices concernant les

personnes à inscrire dans le questionnaire ont été mal interprétées. À l'occasion, il arrive qu'une personne ne faisant pas partie de l'univers du recensement, comme un résident étranger ou une personne fictive, soit dénombrée à tort. En moyenne, le surdénombrement est moins susceptible de se produire que le sous-dénombrement; les chiffres des logements et des personnes sont donc probablement légèrement sous-estimés.

En 1996, trois études permettent de mesurer l'erreur de couverture. Dans le contexte de la vérification des logements inoccupés, on a de nouveau visité un échantillon de logements classés comme inoccupés afin de vérifier s'ils étaient réellement inoccupés le jour du recensement. Les chiffres définitifs du recensement ont ensuite été corrigés pour tenir compte des personnes ou des ménages oubliés du fait que leur logement avait été classé par erreur comme inoccupé. En dépit de ces ajustements, les chiffres définitifs peuvent tout de même être entachés d'un certain sous-dénombrement. Le sous-dénombrement tend à être plus élevé pour certains segments de la population comme les jeunes adultes de sexe masculin et les personnes récemment immigrées. La contre-vérification des dossiers permet de mesurer le sous-dénombrement résiduel pour le Canada, de même que pour chaque province et chaque territoire. L'étude du surdénombrement a pour objet d'étudier les erreurs de surdénombrement. Ensemble, les résultats de la contre-vérification des dossiers et de l'étude du surdénombrement fournissent une estimation du sous-dénombrement net.

Autres erreurs non dues à l'échantillonnage

Alors que les erreurs de couverture ont une incidence sur le nombre d'unités comprises dans les divers univers du recensement, les autres erreurs influent sur les chiffres relatifs aux caractéristiques de ces unités.

Il est parfois impossible d'obtenir une réponse complète d'un ménage, même si le logement a été classé comme étant occupé et un questionnaire a été livré. Il se peut que les membres du ménage aient été absents pendant toute la période du recensement ou, en de rares occasions, que le membre responsable du ménage ait refusé de remplir le questionnaire. Il arrive plus souvent que le questionnaire soit retourné, mais qu'il y manque des données à certaines questions ou pour certaines personnes. Des efforts considérables sont déployés afin d'obtenir une réponse la plus complète possible. Les recenseurs contrôlent les questionnaires et assurent un suivi à l'égard de l'information manquante. Le travail du recenseur est ensuite vérifié tant par un surveillant que par un technicien du contrôle qualitatif. Malgré tout, il existe toujours un petit nombre de réponses manquantes à la fin de l'étape de la collecte. Bien que les entrées manquantes soient éliminées en cours de traitement en remplaçant chaque valeur manquante par la valeur correspondante figurant dans un enregistrement «similaire», il est possible que certaines **erreurs de non-réponse** s'y glissent. Cela est particulièrement grave lorsque les personnes non répondantes diffèrent des répondants sous certains aspects; en effet, cette procédure se traduira par l'introduction d'un **biais de non-réponse**.

Même lorsqu'une réponse est obtenue, il se peut qu'elle ne soit pas tout à fait exacte. Il est possible que le répondant ait mal interprété la question ou ait donné une réponse au jugé, surtout lorsqu'il répondait pour le compte d'un autre membre du ménage, qui était peut-être absent. Ces erreurs sont désignées sous le nom **d'erreurs de réponse**. Bien que ces erreurs surviennent d'ordinaire du fait que les répondants aient fourni des renseignements inexacts, elles peuvent aussi résulter d'erreurs commises par les recenseurs en remplissant certaines parties du questionnaire, comme le type de construction résidentielle, ou au moment du rappel effectué pour obtenir une réponse manquante.

Certaines questions du questionnaire du recensement nécessitent une réponse en lettres. Pendant le traitement, on attribue un code numérique à ces réponses. Il est possible que des **erreurs de codage** se produisent lorsque la réponse écrite est ambiguë, incomplète ou difficile à lire, ou lorsque la liste des codes est longue (p. ex., principal domaine d'études, lieu de travail). L'étape formelle du contrôle qualitatif (CQ), permet de cerner et de rectifier les erreurs de codage et d'en réduire le nombre. À l'intérieur de chaque unité de travail, un échantillon des réponses est codé indépendamment une deuxième fois. La résolution des incohérences entre les premier et deuxième codages détermine la nécessité, s'il y a lieu, de coder à nouveau l'unité de travail. Exception faite pour le codage des variables de la branche d'activité et de la profession, la plupart des tâches de codage du recensement sont maintenant automatisées, en partie pour tenter de réduire le nombre d'erreurs de codage.

Les renseignements figurant dans les questionnaires sont introduits sur clavier dans un fichier informatique. Deux méthodes de résolution ordonnée sont utilisées pour limiter le nombre **d'erreurs à la saisie des données**. Dans un premier temps, certains contrôles (comme des vérifications d'étendue) sont effectués à mesure que les données sont entrées. Dans un second temps, on introduit de nouveau sur clavier un échantillon tiré de chaque lot de documents, puis on compare les entrées résultantes aux entrées initiales. Le travail non satisfaisant est ainsi circonscrit et corrigé et, si cela est nécessaire, le reste du lot est de nouveau introduit au clavier.

Une fois saisies, les données font l'objet de vérifications qui consistent à les soumettre à une série de contrôles informatiques visant à relever les réponses manquantes ou incohérentes. À l'étape de l'imputation, on substitue à ces dernières des réponses déduites à partir des autres données de l'enregistrement ou des réponses tirées d'un enregistrement donneur similaire. L'imputation permet d'obtenir une base de données complète dont les données correspondent aux chiffres du recensement et facilitent les analyses multidimensionnelles. Même si des **erreurs** peuvent être introduites à l'étape de l'imputation, les méthodes utilisées ont fait l'objet de tests rigoureux visant à réduire au minimum les erreurs systématiques.

Diverses études sont réalisées afin d'évaluer la qualité des réponses obtenues dans le cadre du recensement de 1996. Ainsi, on a calculé les taux de réponse et les taux de rejet au contrôle pour chaque question. Ces taux peuvent permettre de déterminer le potentiel d'erreurs de non-réponse et d'autre type d'erreurs. De même, les totalisations établies à partir des données du recensement de 1996 ont été ou seront comparées avec les estimations correspondantes obtenues à partir des

données des recensements précédents, des enquêtes-échantillon (comme l'Enquête sur la population active) et de divers dossiers administratifs (comme les registres des naissances et le cadastre municipal). Ces comparaisons peuvent permettre de cerner les problèmes de qualité éventuels ou, à tout le moins, de relever les divergences entre les sources.

Outre ces comparaisons entre données agrégées, certaines études de couplage de microdonnées sont actuellement menées afin de comparer les réponses de certains particuliers obtenues au recensement à celles d'une autre source de renseignements. Pour un certain nombre de caractéristiques «stables» (comme l'âge, le sexe, la langue maternelle, le lieu de naissance), on compare les réponses obtenues auprès d'un échantillon de personnes à l'occasion du recensement de 1996 aux réponses obtenues des mêmes personnes à l'occasion du recensement de 1991.

Pour obtenir de plus amples renseignements sur la qualité des données du recensement, communiquer avec la Division des méthodes d'enquêtes sociales, Statistique Canada, Ottawa, Canada K1A 0T6, (613) 951-6934.

Notes spéciales

Résidents temporaires

Contrairement aux recensements précédents, l'Étude sur les résidents temporaires n'a pas été réalisée en 1996. Par conséquent, on n'a pas vérifié (à l'aide d'un échantillon) si les résidents temporaires (personnes qui se trouvaient ailleurs qu'à leur domicile habituel le jour du recensement) ont été dénombrés à leur domicile habituel. Au Recensement de 1991, les personnes incluses par suite de l'Étude sur les résidents temporaires se répartissaient comme suit (consulter la publication no 92-341F au catalogue, pages 19-26) :

Province/ territoire	Total estimatif	Erreur type
Canada	92 584	2 307
Terre-Neuve	2 621	344
Île-du-Prince-Édouard	323	64
Nouvelle-Écosse	3 683	517
Nouveau-Brunswick	2 459	344
Québec	16 462	985
Ontario	30 920	1 379
Manitoba	4 098	412
Saskatchewan	4 808	452
Alberta	11 092	829
Colombie-Britannique	15 330	943
Territoire du Yukon	345	89
Territoires du Nord-Ouest	443	96

Réserves indiennes et établissements indiens partiellement dénombrés

Lors du Recensement de 1996, le dénombrement n'a pas été autorisé sur certaines réserves indiennes et établissements indiens ou a été interrompu avant d'être mené à terme. De plus, la qualité des données recueillies pour certaines réserves indiennes et établissements indiens a été jugée insuffisante. Ces régions géographiques (au nombre de 77) sont appelées réserves indiennes et établissements indiens partiellement dénombrés.

Les données de 1996 ne sont donc pas disponibles pour les réserves et les établissements indiens partiellement dénombrés et ne sont pas comprises dans les totalisations. Les données sur les régions géographiques ayant une ou plusieurs de ces réserves ou établissements font donc l'objet d'un nota approprié. En raison des données manquantes, les utilisateurs doivent prendre note que les comparaisons (p. ex., des variations en pourcentage) entre 1991 et 1996 ne sont pas exactes pour les régions géographiques en cause. L'effet des données manquantes est très faible pour les régions géographiques de niveau plus élevé (Canada, provinces, régions métropolitaines de recensement et agglomérations de recensement) mais peut être important pour les régions plus petites où les réserves et les établissements indiens en cause représentent une plus grande proportion de la population.

Il a été possible d'obtenir des chiffres de population et des logements pour la réserve indienne Wendake (Québec). Ces chiffres certifiés s'élèvent à 1 462 personnes et à 563 logements privés occupés. Ces chiffres ne sont pas inclus dans les chiffres de population et des logements du recensement puisqu'ils ont été établis après le recensement en utilisant une méthodologie différente.

Une liste des réserves indiennes et établissements indiens partiellement dénombrés ainsi que les chiffres de la population et des logements privés occupés des deux derniers recensements (si les données sont disponibles) a été dressée et est présentée à l'Annexe 1.

Une liste des réserves indiennes et des établissements indiens partiellement dénombrés figure à l'Annexe 2. On a indiqué pour chacun la province, la division de recensement et, le cas échéant, la région métropolitaine de recensement ou l'agglomération de recensement (RMR/AR).

Résidents non permanents

En 1991 et en 1996, le Recensement de la population incluait à la fois les résidents permanents et les résidents non permanents. Les résidents non permanents comprennent les titulaires d'un permis de séjour pour étudiants, d'un permis de travail ou d'un permis ministériel, ainsi que les revendicateurs du statut de réfugié.

Lors des recensements antérieurs, seuls les résidents permanents du Canada étaient inclus dans le recensement (exception faite pour 1941). Les résidents non permanents étaient considérés comme des résidents étrangers et n'étaient pas dénombrés.

Présentement au Canada, les résidents non permanents forment un segment important de la population, en particulier

dans plusieurs régions métropolitaines de recensement. Leur présence a une influence sur la demande de services gouvernementaux tels que les soins de santé, l'éducation, les programmes d'emploi et la formation linguistique. En 1991, le recensement a dénombré 223 410 résidents non permanents au Canada, ce qui représente un peu moins de 1 % de la population totale. L'inclusion des résidents non permanents au recensement facilite la comparaison avec les statistiques provinciales et territoriales (mariages, divorces, naissances et décès) qui incluent cette population. En outre, l'inclusion des résidents non permanents permet au Canada de mieux refléter la recommandation de l'ONU, à savoir que les résidents à long terme (personnes demeurant dans un pays pour un an ou plus) soient dénombrés au recensement.

Le total des chiffres de population, de même que ceux de toutes les variables, sont touchés par ce changement apporté à l'univers du recensement. Les utilisateurs doivent faire preuve d'une très grande prudence lorsqu'ils comparent des données de 1991 ou de 1996 avec celles de recensements antérieurs pour des régions géographiques où la concentration de résidents non permanents est importante. Celles-ci comprennent les principales régions métropolitaines de recensement de l'Ontario, du Québec et de la Colombie-Britannique.

Même si tous les efforts possibles ont été déployés pour dénombrer les résidents non permanents, des facteurs tels que les problèmes linguistiques et la réticence à remplir un formulaire du gouvernement ou de comprendre l'utilité de leur participation peuvent influencer sur le dénombrement de cette population. Les résidents non permanents ne peuvent être identifiés qu'au moyen du questionnaire complet, qui est rempli par 20 pour cent des ménages canadiens. L'estimation du nombre de résidents non permanents au Recensement de 1996 ne pourra être obtenue avant la publication en novembre 1997 des données relatives à l'immigration.

Régions de tri d'acheminement

Pour les régions de tri d'acheminement, les chiffres de population et des logements sont fondés sur les codes postaux déclarés par les répondants sur leur questionnaire du Recensement de 1996. On attribue le même code postal à tous les membres d'un ménage donné, ce qui permet de calculer les chiffres de population. Le code postal indiqué par le répondant peut être identique ou non à celui attribué à ce logement par la Société canadienne des postes.

Le traitement des codes postaux comprend une série d'étapes, notamment la saisie, le contrôle et l'imputation des données. L'étape du contrôle consiste à identifier les codes postaux valides et non valides. Les codes postaux sont jugés valides s'ils figurent sur la liste transmise par la Société canadienne des postes pour le mois de mai 1996 et s'ils correspondent, à la limite, à une province ou à un territoire adjacent à la province ou au territoire où se trouve le domicile habituel du recensé. Si le code postal n'est pas fourni par le répondant ou si celui qui est indiqué n'est pas valide, l'étape de l'imputation permet d'attribuer un code postal valide.

Même si les recensés peuvent ainsi déclarer un code postal de n'importe quelle catégorie, par exemple, un code postal commercial ou un code postal de gros destinataire de courrier,

l'analyse des données du Recensement de 1991 permet de constater que cela ne se produit que pour un petit nombre de ménages.

Tous les ménages qui indiquent un code postal qui correspond à la même région de tri d'acheminement (trois premiers caractères) sont groupés aux fins du calcul des totaux des RTA. Il est donc possible que des ménages d'une province soient inclus dans une RTA d'une autre province. Par conséquent, les chiffres de population et des logements obtenus à l'issue du regroupement des RTA ne sont pas nécessairement identiques à ceux qui figurent dans le tableau des chiffres de population et des logements au niveau provincial ou territorial.

Les tableaux des chiffres de population et des logements des RTA ne s'appliquent qu'aux RTA déclarées par les recensés. Si une RTA n'a pas été déclarée, comme cela est le cas de nombreuses RTA commerciales, elle n'est pas comprise dans les tableaux.

Données sur les subdivisions de recensement

Une erreur a été relevée dans les données du recensement; cette erreur affecte deux subdivisions de recensement du Québec, à savoir, Wemindji, Terre Réservée (TR) et Wemindji, Village Cri (VC). En raison de contraintes opérationnelles, il n'a pas été possible d'effectuer la correction aux données du recensement de 1996 relatives à ces deux subdivisions de recensement. Les chiffres originaux et corrigés de la population et des logements sont les suivants :

Wemindji, TR

Population totale en 1996

chiffre original	0
chiffre corrigé	1 013

Nombre de logements privés occupés en 1996

chiffre original	0
chiffre corrigé	221

Wemindji, VC

Population totale en 1996

chiffre original	1 013
chiffre corrigé	0

Nombre de logements privés occupés en 1996

chiffre original	221
chiffre corrigé	0

Annexe 1. Réserves indiennes et établissements indiens partiellement dénombrés, chiffres de population et des logements de 1986 et 1991

Province	Réserves indiennes et établissements indiens partiellement dénombrés	Population		Logements	
		1986	1991	1986	1991
Île-du-Prince-Édouard	Morell 2	12	18	6	9
	Rocky Point 3	26	32	8	12
	Scotchfort 4	117	96	28	29
Nouveau-Brunswick	Buctouche 16	44	40	13	13
	Eel Ground 2	328	1	90	1
Québec	Akwesasne (partie)	1	1	1	1
	Kahnawake 14	1	1	1	1
	Kanesatake	1	1	1	1
	Wendake	1,035	1	363	1
Ontario	Akwesasne (part)	1	1	1	1
	Big Trout Lake	1	1	1	1
	Chippewa of the Thames First Nation	591	1	178	1
	Garden River 14	588	1	166	1
	Golden Lake 39	236	1	73	1
	Goulais Bay 15A	1	1	1	1
	Gros Cap 49	25	20	6	9
	Kenora 38B	191	1	40	1
	Kettle Point 44	1	1	1	1
	Mattagami 71	119	137	31	41
	Munsee-Delaware Nation 1	157	1	48	1
	New Credit (Part) 40A (Brant County)	266	426	78	133
	New Credit (Part) 40A (Haldimand-Norfolk R.M.)	104	81	28	27
	Neyaashiniingimig (formerly Cape Croker 27)	378	478	120	172
	Oneida 41	1	1	1	1
	Osnaburgh 63A	48	1	1	1
	Osnaburgh 63B	350	306	64	55
	Pic River 50	266	326	67	94
	Rankin Location 15D	1	1	1	1
	Rocky Bay 1	157	150	47	44
	Sagamok (formerly Spanish River 5)	717	1	159	1
	Savant Lake	224	171	-	50
	Scugog 34	24	26	10	13
	Seine River 23A	1	155	1	37
	Seine River 23B	2	-	1	-
	Shawanaga 17	85	1	25	1
	Sheguiandah 24	1	1	1	1
	Shesheganing 20	71	1	25	1
	Six Nations (Part) 40 (Brant County)	3,702	1	1,210	1
	Six Nations (Part) 40 (Haldimand-Norfolk R.M.)	479	1	146	1
	Thessalon 12	26	1	7	1
	Tyendinaga Mohawk Territory (formerly Tyendinaga 38)	882	1	311	1
	Wahta Mohawk Territory (formerly Gibson 31)	1	130	1	53
	West Bay 22	317	482	112	156
Whitefish Bay 32A	378	1	104	1	
Whitefish Bay 33A	13	42	5	13	
Whitefish Bay 34A	10	83	2	20	
Manitoba	Dakota Tipi 1	1	72	1	21
	Jackhead 43	1	161	1	42
Saskatchewan	Big Head 124	339	1	56	1
Alberta	Ermineskin 138	1	1	1	1
	Heart Lake 167	1	1	1	1
	Little Buffalo	1	186	1	53
	Pigeon Lake 138A	1	335	1	61
	Saddle Lake 125	1,993	1,893	366	386
	Samson 137	1	1	1	1
	Samson 137A	1	1	1	1
	Utikoomak Lake 155	334	456	65	86
	Utikoomak Lake 155A	47	44	8	13
Colombie-Britannique	Anahim's Flat 1	499	478	85	105
	Anahim's Meadow 2	1	2	1	1
	Anahim's Meadow 2A	28	-	5	-
	Chuchwayha 2	31	35	10	8
	Coquitlam 1	-	10	-	4
	Coquitlam 2	-	4	-	2
	Dead Point 5	-	-	-	-
	Esquimalt	1	1	1	1
	Lukseetsissum 9	25	24	6	7

See note(s), endnote(s) and abbreviation(s) at the end of the publication. - Voir nota, note(s) de fin de document et abréviation(s) à la fin de la publication.

Annexe 1. Réserves indiennes et établissements indiens partiellement dénombrés; chiffres de population et des logements de 1986 et 1991

Province	Réserves indiennes et établissements indiens partiellement dénombrés	Population		Logements	
		1986	1991	1986	1991
	Mount Currie 1	1	1	1	1
	Mount Currie 2	1	1	1	1
	Mount Currie 6	-	1	..	1
	Mount Currie 8	1	1	1	1
	Mount Currie 10	1	1	1	1
	Nesuch 3	1	1	1	1
	Pentledge 2	1	1	1	1
	Quesnel 1	29	68	8	22
	South Saanich 1	1	473	1	139
	Union Bay 4	1	63	1	19

See note(s), endnote(s) and abbreviation(s) at the end of the publication. - Voir nota, note(s) de fin de document et abréviation(s) à la fin de la publication.

Annexe 2. Réserves indiennes et établissements indiens partiellement dénombrés en ordre alphabétique

Nom	Genre	Province	Division de recensement	RMR/VAR
Akwasasne (part)	R	Ont.	Stormont, Dundas and Glengarry United Counties	Cornwall
Akwasasne (partie)	R	Qc	Le Haut-Saint-Laurent	
Anahim's Flat 1	R	C.-B.	Cariboo Regional District	
Anahim's Meadow 2	R	C.-B.	Cariboo Regional District	
Anahim's Meadow 2A	R	C.-B.	Cariboo Regional District	
Big Head 124	R	Sask.	Division No. 17	
Big Trout Lake	R	Ont.	Kenora District	
Buctouche 16	R	N.-B.	Kent County	
Chippewa of the Thames First Nation	R	Ont.	Middlesex County	
Chuchuwayha 2	R	C.-B.	Okanagan-Similkameen Regional District	
Coquitlam 1	R	C.-B.	Greater Vancouver Regional District	Vancouver
Coquitlam 2	R	C.-B.	Greater Vancouver Regional District	Vancouver
Dakota Tipi 1	R	Man.	Division No. 9	Portage la Prairie
Dead Point 5	R	C.-B.	Mount Waddington Regional District	
Eel Ground 2	R	N.-B.	Northumberland County	
Ermineskin 138	R	Alb.	Division No. 11	
Esquimalt	R	C.-B.	Capital Regional District	Victoria
Garden River 14	R	Ont.	Algoma District	Sault Ste. Marie
Golden Lake 39	R	Ont.	Renfrew County	
Goula's Bay 15A	R	Ont.	Algoma District	
Gros Cap 49	R	Ont.	Algoma District	
Heart Lake 167	R	Alb.	Division No. 12	Grand Centre
Jackhead 43	R	Man.	Division No. 19	
Kahnawake 14	R	Qc	Roussillon	Montréal
Kanesatake	R	Qc	Deux-Montagnes	Montréal
Kenora 38B	R	Ont.	Kenora District	
Kettle Point 44	R	Ont.	Lambton County	
Little Buffalo	S-E	Alb.	Division No. 17	
Lukseetsissum 9	R	C.-B.	Fraser Valley Regional District	
Mattagami 71	R	Ont.	Sudbury District	
Morell 2	R	I.-P.-É.	Kings County	
Mount Currie 1	R	C.-B.	Squamish-Lillooet Regional District	
Mount Currie 2	R	C.-B.	Squamish-Lillooet Regional District	
Mount Currie 6	R	C.-B.	Squamish-Lillooet Regional District	
Mount Currie 8	R	C.-B.	Squamish-Lillooet Regional District	
Mount Currie 10	R	C.-B.	Squamish-Lillooet Regional District	
Munsee-Delaware Nation 1	R	Ont.	Middlesex County	
Nesuch 3	R	C.-B.	Squamish-Lillooet Regional District	
New Credit (Part) 40A	R	Ont.	Brant County	
New Credit (Part) 40A	R	Ont.	Haldimand-Norfolk Regional Municipality	
Neyaashinigmiling	R	Ont.	Bruce County	
Oneida 41	R	Ont.	Middlesex County	
Osnaburgh 63A	R	Ont.	Thunder Bay District	
Osnaburgh 63B	R	Ont.	Kenora District	
Pentledge 2	R	C.-B.	Comox-Strathcona Regional District	Courtenay
Pic River 50	R	Ont.	Thunder Bay District	
Pigeon Lake 138A	R	Alb.	Division No. 11	
Quesnel 1	R	C.-B.	Cariboo Regional District	Quesnel
Rankin Location 15D	R	Ont.	Algoma District	Sault Ste. Marie
Rocky Bay 1	R	Ont.	Thunder Bay District	
Rocky Point 3	R	I.-P.-É.	Queens County	Charlottetown
Saddle Lake 125	R	Alb.	Division No. 12	
Sagamok	R	Ont.	Algoma District	
Samson 137	R	Alb.	Division No. 8	
Samson 137A	R	Alb.	Division No. 8	
Savant Lake	S-E	Ont.	Thunder Bay District	
Scotchfort 4	R	I.-P.-É.	Queens County	Charlottetown
Scugog 34	R	Ont.	Durham Regional Municipality	
Seine River 23A	R	Ont.	Rainy River District	
Seine River 23B	R	Ont.	Rainy River District	
Shawanaga 17	R	Ont.	Parry Sound District	
Sheguiandah 24	R	Ont.	Manitoulin District	
Shesheganing 20	R	Ont.	Manitoulin District	
Six Nations (Part) 40	R	Ont.	Brant County	
Six Nations (Part) 40	R	Ont.	Haldimand-Norfolk Regional Municipality	
South Saanich 1	R	C.-B.	Capital Regional District	Victoria
Thessalon 12	R	Ont.	Algoma District	
Tyendinaga Mohawk Territory	R	Ont.	Hastings County	
Union Bay 4	R	C.-B.	Capital Regional District	Victoria
Utikoomak Lake 155	R	Alb.	Division No. 17	
Utikoomak Lake 155A	R	Alb.	Division No. 17	
Wahta Mohawk Territory	R	Ont.	Muskoka District Municipality	
Wendake	R	Qc	Communauté-Urbaine-de-Québec	Québec
West Bay 22	R	Ont.	Manitoulin District	
Whitefish Bay 32A	R	Ont.	Kenora District	
Whitefish Bay 33A	R	Ont.	Kenora District	
Whitefish Bay 34A	R	Ont.	Kenora District	

Centres régionaux de consultation

Les centres régionaux de consultation de Statistique Canada offrent une gamme complète des produits et services du recensement. On y trouve une bibliothèque et un comptoir de vente où les utilisateurs peuvent consulter ou acheter les différents produits, dont les publications, les disquettes de micro-ordinateurs, les microfiches et les cartes.

Le personnel des centres régionaux de consultation fournit des services de consultation et de recherche en plus du service après-vente, y compris des séminaires et des ateliers sur l'utilisation des données de Statistique Canada.

Chaque centre vous offre la possibilité d'extraire de l'information des systèmes d'extraction des données informatisés CANSIM et E-STAT de Statistique Canada. Un service de renseignements téléphonique est également disponible; ce service est gratuit pour les utilisateurs se trouvant à l'extérieur des secteurs d'appels locaux. Téléphonnez, écrivez, télécopiez ou visitez le centre régional de consultation le plus près pour de plus amples renseignements.

Service national de renseignements 1 800 263-1136

Service national d'appareils de
télécommunications pour les
malentendants
1 800 363-7629

Service national de commandes
seulement (Canada et États-Unis)
1 800 267-6677

Région de l'Atlantique

Dessert Terre-Neuve et Labrador,
Nouvelle-Écosse,
Île-du-Prince-Édouard et
Nouveau-Brunswick.

Services-Conseils
Statistique Canada
Immeuble Viking, 3^e étage
Chemin Crosbie
St. John's (Terre-Neuve)
A1B 3P2

Services-Conseils
Statistique Canada
Centre North American Life
1770, rue Market
Halifax (Nouvelle-Écosse)
B3J 3M3

Appel local : (902) 426-5331
Télécopieur : (902) 426-9538

Région du Québec

Services-Conseils
Statistique Canada
200, boul. René-Lévesque Ouest
Complexe Guy-Favreau
4^e étage, Tour Est
Montréal (Québec)
H2Z 1X4

Appel local : (514) 283-5725
Télécopieur : (514) 283-9350

Région de la Capitale nationale

Centre de consultation statistique (RCN)
Statistique Canada
Rez-de-chaussée, immeuble R.-H.-Coats
Avenue Holland
Ottawa (Ontario)
K1A 0T6

Appel local : (613) 951-8116
Télécopieur : (613) 951-0581

Région de l'Ontario

Services-Conseils
Statistique Canada
Immeuble Arthur Meighen, 10^e étage
25, avenue St. Clair Est
Toronto (Ontario)
M4T 1M4

Appel local : (416) 973-6586
Télécopieur : (416) 973-7475

Région des Prairies

Manitoba

Services-Conseils
Statistique Canada
Immeuble MacDonald, bureau 300
344, rue Edmonton
Winnipeg (Manitoba)
R3B 3L9

Appel local : (204) 983-4020
Télécopieur : (204) 983-7543

Saskatchewan

Services-Conseils
Statistique Canada
Tour Avord, 9^e étage
2002, avenue Victoria
Regina (Saskatchewan)
S4P 0R7

Appel local : (306) 780-5405
Télécopieur : (306) 780-5403

Région des Prairies (fin)

Sud de l'Alberta

Services-Conseils
Statistique Canada
Discovery Place, pièce 201
3553, 31^e rue N.-O.
Calgary (Alberta)
T2L 2K7

Appel local : (403) 292-6717
Télécopieur : (403) 292-4958

Nord de l'Alberta et les territoires du nord-ouest

Services-Conseils
Statistique Canada
Park Square, 9^e étage
10001, Bellamy Hill
Edmonton (Alberta)
T5J 3B6

Appel local : (403) 495-3027
Télécopieur : (403) 495-5318

Région du Pacifique

Dessert la Colombie-Britannique
et le territoire du Yukon.

Services-Conseils
Statistique Canada
Library Square Tower
#600 - 300 rue Georgia Ouest
Vancouver (Colombie-Britannique)
V6B 6C7

Appel local : (604) 666-3691
Télécopieur : (604) 666-4863

Bibliothèques de dépôt

La bibliothèque de Statistique Canada, située à Ottawa, tient à jour les enregistrements complets de nature courante ou historique de l'ensemble des publications de Statistique Canada, qu'elles figurent au catalogue ou non. Les employés de la bibliothèque sont à la disposition des utilisateurs pour aider ces derniers à trouver les informations dont ils ont besoin.

Bibliothèque de Statistique Canada
Immeuble R.H. Coats, 2^e étage
Parc Tunney
Ottawa (Ontario)
K1A 0T6
Appel local: (613) 951-8219/20
Télécopieur: (613) 951-0939

La liste qui suit comprend les bibliothèques de dépôt complet qui reçoivent toutes les publications de Statistique Canada et de toute l'administration fédérale.

Canada

Terre-Neuve

St. John's

Memorial University of Newfoundland
Queen Elizabeth II Library
St. John's (Terre-Neuve)
A1B 3Y1

Île-du-Prince-Édouard

Charlottetown

Bibliothèque des services
gouvernementaux
Charlottetown (Île-du-Prince-Édouard)
C1A 3T2

Nouvelle-Écosse

Halifax

Dalhousie University
Killam Memorial Library
Halifax (Nouvelle-Écosse)
B3H 4H8

Wolfville

Acadia University
Vaughan Memorial Library
Wolfville (Nouvelle-Écosse)
B0P 1X0

Nouveau-Brunswick

Fredericton

Bibliothèque de l'Assemblée législative
Fredericton (Nouveau-Brunswick)
E3B 5H1

University of New Brunswick
Harriet Irving Library
Fredericton (Nouveau-Brunswick)
E3B 5H5

Moncton

Université de Moncton
Bibliothèque Champlain
Moncton (Nouveau-Brunswick)
E1A 3E9

Sackville

Mount Allison University
Ralph Pickard Bell Library
Sackville (Nouveau-Brunswick)
E0A 3C0

Québec

Montréal

Bibliothèque municipale de Montréal
Montréal (Québec)
H2L 1L9

Services documentaires multimédia
Montréal (Québec)
H2C 1T1

Concordia University
Library
Montréal (Québec)
H3G 1M8

McGill University
McLennan Library
Montréal (Québec)
H3A 1Y1

Université de Montréal
Bibliothèque des sciences humaines
et sociales
Montréal (Québec)
H3C 3T2

Université du Québec à Montréal
Bibliothèque
Montréal (Québec)
H2L 4S6

Québec

Bibliothèque de l'Assemblée nationale
Québec (Québec)
G1A 1A5

Sherbrooke

Université de Sherbrooke
Bibliothèque générale
Cité universitaire
Sherbrooke (Québec)
J1K 2R1

Sainte-Foy

Université Laval
Bibliothèque générale
Sainte-Foy (Québec)
G1K 7P4

Ontario

Downsview

York University
Scott Library
Downsview (Ontario)
M3J 2R6

Guelph

University of Guelph
Library
Guelph (Ontario)
N1G 2W1

Hamilton

Bibliothèque publique d'Hamilton
Hamilton (Ontario)
L8R 3K1

McMaster University
Mills Memorial Library
Hamilton (Ontario)
L8S 4L6

Kingston

Queen's University at Kingston
Douglas Library
Kingston (Ontario)
K7L 3N6

London

The University of Western Ontario
D.B. Weldon Library
London (Ontario)
N6A 3K7

Ottawa

Bibliothèque du Parlement
Section de l'information gouvernementale
canadienne
Ottawa (Ontario)
K1A 0A9

Bibliothèque nationale du Canada
Ottawa (Ontario)
K1A 0N4

Université d'Ottawa
Bibliothèque Morisset
Ottawa (Ontario)
K1N 9A5

Sudbury

Université Laurentienne de Sudbury
Bibliothèque
Sudbury (Ontario)
P3C 2C6

Thunder Bay

Lakehead University
Chancellor Paterson Library
Thunder Bay (Ontario)
P7B 5E1

Bibliothèque publique de Thunder Bay
Thunder Bay (Ontario)
P7E 1C2

Toronto

Bibliothèque de l'Assemblée législative
Toronto (Ontario)
M5S 1A5

Metropolitan Toronto Reference Library
Toronto (Ontario)
M4W 2G8

University of Toronto
Robarts Library
Toronto (Ontario)
M5S 1A5

Waterloo

University of Waterloo
Dana Porter Arts Library
Waterloo (Ontario)
N2L 3G1

Windsor

Bibliothèque publique de Windsor
Windsor (Ontario)
N9A 4M9

Manitoba

Winnipeg

Bibliothèque de l'Assemblée législative
Winnipeg (Manitoba)
R3C 0V8

The University of Manitoba
Elizabeth Dafoe Library
Winnipeg (Manitoba)
R3T 2N2

Saskatchewan

Regina

Bibliothèque de l'Assemblée législative
Regina (Saskatchewan)
S4S 0B3

Saskatoon

University of Saskatchewan
The Main Library
Saskatoon (Saskatchewan)
S7N 0W0

Alberta

Calgary

The University of Calgary
MacKimmie Library
Calgary (Alberta)
T2N 1N4

Edmonton

Bibliothèque publique d'Edmonton
Edmonton (Alberta)
T5J 2V4

Bibliothèque de l'Assemblée législative
Edmonton (Alberta)
T5K 2B6

The University of Alberta
Library
Edmonton (Alberta)
T6G 2J8

Colombie-Britannique

Burnaby

Simon Fraser University
Library
Burnaby (Colombie-Britannique)
V5A 1S6

Vancouver

The University of British Columbia
Library
Vancouver (Colombie-Britannique)
V6T 1Y3

Bibliothèque publique de Vancouver
Vancouver (Colombie-Britannique)
V6Z 1X5

Victoria

Bibliothèque de l'Assemblée législative
Victoria (Colombie-Britannique)
V8V 1X4

University of Victoria
McPherson Library
Victoria (Colombie-Britannique)
V8W 3H5

Territoires du Nord-Ouest

Yellowknife

Bibliothèque gouvernementale
des Territoires du Nord-Ouest
Yellowknife (Territoires du Nord-Ouest)
XOE 1H0

Autres pays

République fédérale d'Allemagne

Preussischer Kulturbesitz
Staatsbibliothek
Abt. Amsdruckchriften U. Tausch
Postfach 1407
1000 Berlin 30
Allemagne

Royaume-Uni

The British Library
Londres, WC1B 3DG
Angleterre, Royaume-Uni

Japon

National Diet Library
Tokyo, Japon

États-Unis d'Amérique

Library of Congress
Washington, D.C. 20540
États-Unis d'Amérique

Autres références et services

Vous pouvez vous procurer les produits de Statistique Canada dans les centres régionaux de consultation et dans les bibliothèques de dépôt, ou vous pouvez également les commander par l'entremise de votre librairie ou de votre agent d'abonnement. Pour obtenir une liste des points de vente au Canada, communiquez avec le centre régional de consultation le plus près.

Les distributeurs secondaires présentent à leurs clients des possibilités d'accès aux données et un soutien aux analyses grâce à une diversité de services de consultation et de services informatisés que n'offre pas Statistique Canada. Vous pouvez obtenir les noms et adresses des distributeurs autorisés dans un centre régional de consultation.

Statistique Canada offre des **produits géographiques numériques** qui permettent la manipulation informatique des données géographiques. Un service d'extraction des données personnalisé permet aux utilisateurs de délimiter, s'ils le désirent, la région géographique qu'ils veulent étudier. La gamme de fichiers d'extraction des données et de services offre une grande flexibilité dans la sélection d'une base géographique.

Une description complète des fichiers numériques et services disponibles se trouve dans le catalogue électronique de Statistique Canada, IPS (Information sur nos produits et services).

On peut obtenir des renseignements sur **les produits et services du recensement de l'agriculture** en consultant la publication Répertoire des produits, des services et des personnes-ressources, Division de l'agriculture, 1997, n° 21F0003-XPB au catalogue, ou en téléphonant sans frais au 1-800-465-1991.

Les utilisateurs qui ont besoin de données spéciales peuvent demander les **services des enquêtes postcensitaires**. Les données sont présentées sur disquettes pour micro-ordinateur pouvant être utilisées avec un programme de calcul de tableaux financiers ou sur support papier. Pour de plus amples renseignements, communiquez avec le centre régional de consultation le plus près.

Le système CANSIM de Statistique Canada, qui consiste en un réseau de bases de données informatisées et un service d'extraction des données, permet aux utilisateurs d'accéder aux statistiques actuelles et historiques de diverses façons, notamment grâce aux progiciels spécialisés de manipulation et d'analyse des données, aux ressources graphiques et au service de recherche bibliographique. Pour de plus amples renseignements sur le CANSIM, communiquez avec la Division de la commercialisation ou un centre régional de consultation.

Notes, Endnotes and Abbreviations

Note(s)

- .. Figures not available.
- ... Figures not appropriate or not applicable.
- Nil or zero.
- Amount too small to be expressed.
- A Adjusted figure due to boundary change. For further information, see the "Content Considerations", page 7.
- † Excludes Census data for one or more incompletely enumerated Indian reserves or Indian settlements. For further information, see the "Special Notes", page 357.
- ‡ Incompletely enumerated Indian reserve or Indian settlement. For further information, see the "Special Notes", page 357.

Endnote(s)

- (1) Designated place is a new geographical unit for 1996. Designated places are listed with their associated census subdivisions, indented within the name column. The 1991 Census data were specially compiled on the 1996 boundaries for comparison purposes.
- (2) Two Indian reserves (Penticton 1, British Columbia, and Sarcee 145, Alberta) were incompletely enumerated; however, the data are presented for the significant portion of the population which did participate in the census.
- (3) Based on census subdivisions (municipalities) with a 1996 Census population of 5,000 or more.

Abbreviation(s)

- Nfld. = Newfoundland
- P.E.I. = Prince Edward Island
- N.S. = Nova Scotia
- N.B. = New Brunswick
- Que. = Quebec
- Ont. = Ontario
- Man. = Manitoba
- Sask. = Saskatchewan
- Alta. = Alberta
- B.C. = British Columbia
- Y.T. = Yukon Territory
- N.W.T. = Northwest Territories

Nota, Notes de fin de document et Abréviations

Nota

- .. Nombres non disponibles.
- ... N'ayant pas lieu de figurer.
- Néant ou zéro.
- Nombres infimes.
- A Chiffre ajusté à cause de changement de limite. Pour plus de renseignements, voir les «Considérations relatives au contenu» à la page 7.
- † Ne comprend pas les données du recensement pour une ou plusieurs réserves indiennes ou établissements indiens partiellement dénombrés. Pour plus de renseignements, voir les «Notes spéciales» à la page 374.
- ‡ Réserve indienne ou établissement indien partiellement dénombré. Pour plus de renseignements, voir les «Notes spéciales» à la page 374.

Note(s) de fin de document

- (1) La localité désignée est une nouvelle unité géographique pour 1996. Ces localités sont énumérées avec les subdivisions de recensement qui y sont associées, et mises en retrait dans la colonne des noms. Aux fins de comparaison, les données du Recensement de 1991 ont fait l'objet d'une totalisation spéciale en fonction des limites de 1996.
- (2) Deux réserves indiennes (Penticton 1 en Colombie-Britannique et Sarcee 145 en Alberta) ont été partiellement dénombrées. Des données sont toutefois incluses pour le segment important de population qui a collaboré au recensement.
- (3) D'après les subdivisions de recensement (municipalités) comptant 5 000 habitants ou plus selon les chiffres du Recensement de 1996.

Abréviations(s)

- T.-N. = Terre-Neuve
- Î.-P.-É. = Île-du-Prince-Édouard
- N.-É. = Nouvelle-Écosse
- N.-B. = Nouveau-Brunswick
- Qc = Québec
- Ont. = Ontario
- Man. = Manitoba
- Sask. = Saskatchewan
- Alb. = Alberta
- C.-B. = Colombie-Britannique
- Yn = Territoire du Yukon
- T.N.-O. = Territoires du Nord-Ouest

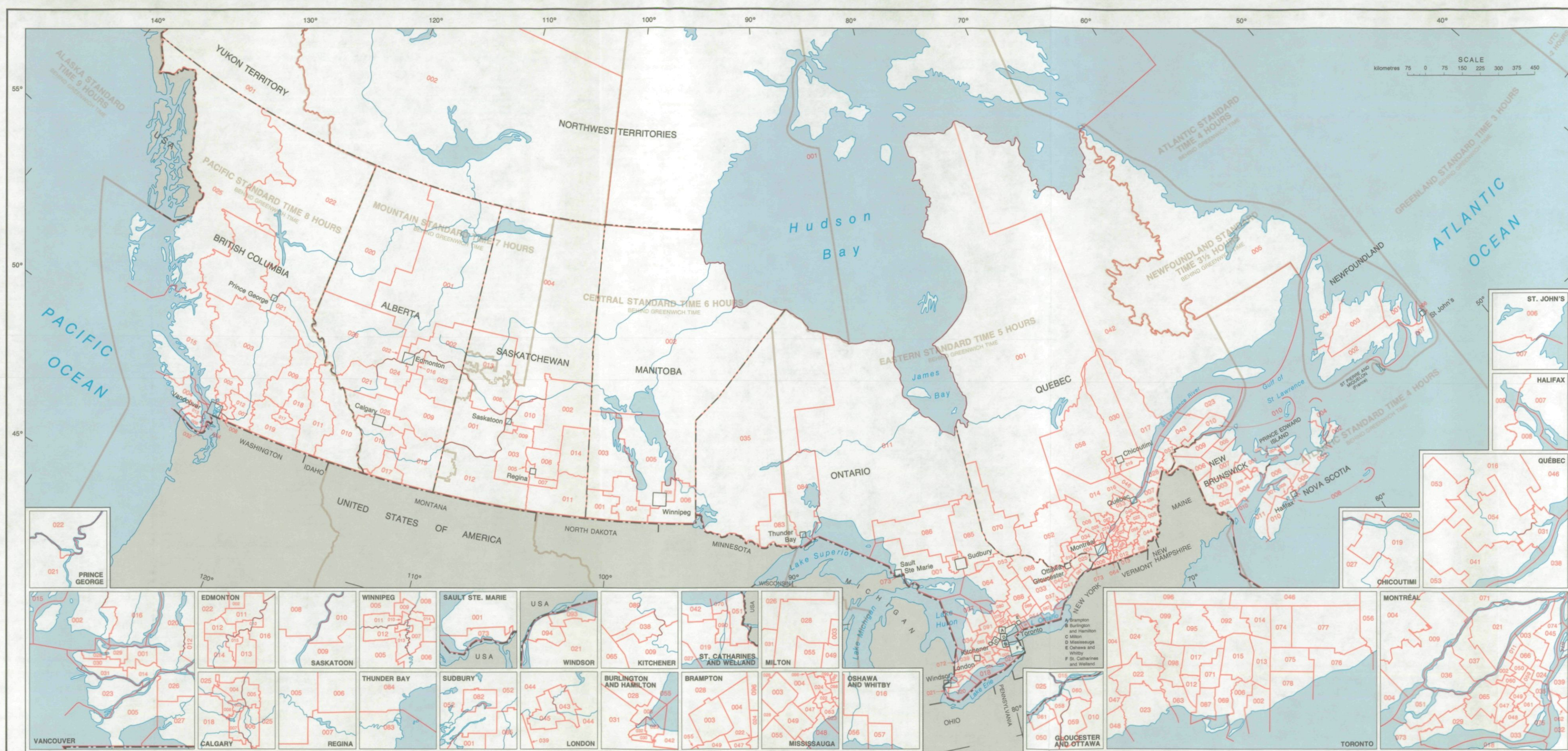

INDEX OF ELECTORAL DISTRICTS

<p>BRITISH COLUMBIA</p> <p>001 Burnaby—Kingsway 002 Capilano—Howe Sound 003 Cariboo—Chilcotin 004 Comox—Alberni 005 Delta 006 Esquimalt—Juan de Fuca 007 Fraser Valley East 008 Fraser Valley West 009 Kamloops 010 Kootenay East 011 Kootenay West—Revelstoke 012 Mission—Coquitlam 013 Nanaimo—Cowichan 014 New Westminster—Burnaby 015 North Island—Powell River 016 North Vancouver 017 Okanagan Centre 018 Okanagan—Shuswap 019 Okanagan—Simikameen—Meritt 020 Port Moody—Coquitlam 021 Prince George—Bulkley Valley 022 Prince George—Peace River 023 Richmond 024 Saanich—Gulf Islands 025 Siemsa 026 Surrey North 027 Surrey—White Rock—South Langley* 028 Vancouver Centre 029 Vancouver East 030 Vancouver Quadra 031 Vancouver South 032 Victoria</p> <p>ALBERTA</p> <p>001 Athabasca 002 Beaver River 003 Calgary Centre 004 Calgary North 005 Calgary Northeast 006 Calgary Southeast 007 Calgary Southwest 008 Calgary West 009 Crowfoot 010 Edmonton East 011 Edmonton North 012 Edmonton Northwest 013 Edmonton Southeast 014 Edmonton Southwest 015 Edmonton—Strathcona 016 Elk Island 017 Lethbridge 018 Macleod 019 Medicine Hat 020 Peace River 021 Red Deer 022 St. Albert 023 Vegreville 024 Wetaskiwin 025 Wild Rose 026 Yellowhead</p> <p>SASKATCHEWAN</p> <p>001 Kindersley—Lloydminster 002 Mackenzie 003 Moose Jaw—Lake Centre 004 Prince Albert—Churchill River 005 Regina—Lunenburg 006 Regina—Cul Appelle 007 Regina—Wascana 008 Saskatoon—Clark's Crossing 009 Saskatoon—Dundurn 010 Saskatoon—Humboldt 011 Souris—Moose Mountain 012 Swift Current—Maple Creek—Assiniboia 013 The Battlefords—Meadow Lake 014 Yorkton—Maville</p> <p>MANITOBA</p> <p>001 Brandon—Souris 002 Churchill 003 Dauphin—Swan River 004 Ligar—Marquette 005 Portage—Interlake 006 Provencher 007 St. Boniface 008 Selkirk—Red River* 009 Winnipeg North 010 Winnipeg North Centre 011 Winnipeg St. James 012 Winnipeg South 013 Winnipeg South Centre 014 Winnipeg Transcona</p>	<p>ONTARIO</p> <p>001 Algoma 002 Beaches—Woodbine 003 Brampton 004 Brant—Gore—Malton* 005 Brant 006 Broadview—Greenwood 007 Bruce—Grey 008 Burlington 009 Cambridge 010 Carleton—GloUCEster 011 Courville—Superior 012 Davenport 013 Don Valley East 014 Don Valley North 015 Don Valley West 016 Durham 017 Eglinton—Lawrence 018 Elgin—Norfolk* 019 Erie 020 Essex—Kent 021 Essex—Windsor 022 Frontenac 023 Etobicoke—Lakeshore 024 Etobicoke North 025 Glangery—Prescott—Russell 026 Guelph—Wellington 027 Haldimand—Norfolk 028 Halton—Peel 029 Hamilton East 030 Hamilton Mountain 031 Hamilton—Wentworth 032 Hamilton West 033 Hastings—Frontenac—Lennox and Addington 034 Huron—Bruce 035 Kenora—Rainy River 036 Kent 037 Kingston and the Islands 038 Kitchener 039 Lambton—Middlesex 040 Lanark—Carleton 041 Leeds—Grenville 042 Lincoln 043 London East 044 London—Middlesex 045 Mercer 046 Markham—Whitchurch—Stouffville* 047 Mississauga East 048 Mississauga South 049 Mississauga West 050 Nepean 051 Niagara Falls 052 Nickel Belt 053 Nipissing 054 Northumberland 055 Oakville—Milton 056 Ontario 057 Oshawa 058 Ottawa Centre 059 Ottawa South 060 Ottawa—Vanier 061 Ottawa West 062 Oxford 063 Parkdale—High Park 064 Parry Sound—Muskoka 065 Perth—Wellington—Waterloo 066 Peterborough 067 Prince Edward—Hastings 068 Renfrew—Nipissing—Pembroke* 069 Rosedale 070 St. Catharines 071 St. Paul's 072 Sarnia—Lambton 073 Sault Ste. Marie 074 Scarborough—Agnecourt 075 Scarborough Centre 076 Scarborough East 077 Scarborough—Flouge River 078 Scarborough West 079 Simcoe Centre 080 Simcoe North 081 Stoumton—Dundas 082 Sudbury 083 Thunder Bay—Atikokan 084 Thunder Bay—Nipigon 085 Timiskaming 086 Timmins—Chapleau 087 Trinity—Spadina 088 Victoria—Haliburton 089 Waterloo 090 Welland—St. Catharines—Thorold 091 Wellington—Grey—Dufferin—Simcoe 092 Willowdale 093 Windsor—St. Clair* 094 Windsor West 095 York Centre 096 York North 097 York—Simcoe 098 York South—Weston 099 York West</p> <p>QUEBEC</p> <p>001 Abitibi 002 Ahuntsic 003 Anjou—Rivière-des-Prairies 004 Argenteuil—Papineau 005 Beauce 006 Beauharnois—Salaberry 007 Bouché 008 Bouché—Montcalm 009 Blainville—Deux-Montagnes 010 Bonaventure—Îles-de-la-Madeleine 011 Bourassa 012 Davenport 013 Don Valley East 014 Don Valley North 015 Don Valley West 016 Durham 017 Charlevoix 018 Châteauguay 019 Chicoutimi 020 Drummond 021 Laval Est* 022 Frontenac 023 Gaspé 024 Hochelaga—Maisonneuve 025 Hull—Aylmer 026 Joliette 027 Jonquière 028 Kamouraska—Rivière-du-Loup 029 Laché—Lac-Saint-Louis 030 Lac-Saint-Jean 031 Québec* 032 La Prairie 033 LaSalle—Émard 034 Laurentides 035 Laurier—Sainte-Marie 036 Laval West* 037 Laval Centre* 038 Lévis 039 Longueuil 040 Lotbinière 041 Louise-Hébert 042 Manicouagan 043 Matapédia—Matane 044 Mégantic—Compton—Stanstead 045 Mercier 046 Beaufort—Montmorency—Orléans* 047 Mount Royal 048 Notre-Dame-de-Grâce 049 Outremont 050 Papineau—Saint-Michel 051 Pierre-Roncs—Dollard 052 Pointe—Gatineau—Labelle 053 Portneuf 054 Québec-Est 055 Richelieu 056 Richemond—Wolfe 057 Rimouski—Témiscouata 058 Roberval 059 Rosemont 060 Saint-Denis 061 Saint-Henri—Westmount 062 Saint-Hubert 063 Saint-Hyacinthe—Bagot 064 Saint-Jean 065 Saint-Laurent—Carterville* 066 Saint-Léonard 067 Saint-Maurice 068 Shefford 069 Sherbrooke</p> <p>NEW BRUNSWICK</p> <p>001 Beauséjour 002 Carleton—Charlotte 003 Fredericton—York-Sunbury* 004 Fundy—Royal 005 Acadia—Bathurst* 006 Madawaska—Victoria 007 Miramichi 008 Moncton 009 Restigouche—Chaleur* 010 Saint John</p> <p>NOVA SCOTIA</p> <p>001 Annapolis Valley—Hants 002 Cape Breton—East Richmond 003 Cape Breton Highlands—Canso 004 Cape Breton—The Sydney 005 Central Nova 006 Cumberland—Colchester 007 Dartmouth 008 Halifax 009 Halifax West 010 South Shore 011 South West Nova</p> <p>PRINCE EDWARD ISLAND</p> <p>001 Cardigan 002 Egmont 003 Hillsborough 004 Malpeque</p> <p>NEWFOUNDLAND</p> <p>001 Bonaville—Trinity—Conception 002 St. George's 003 Gander—Grand Falls 004 Humber—St. Barbe—Baie Verte 005 Labrador 006 St. John's East 007 St. John's West</p> <p>YUKON TERRITORY</p> <p>001 Yukon</p> <p>NORTHWEST TERRITORIES</p> <p>001 Nunatsiag 002 Western Arctic</p>
---	--

Note: An asterisk (*) indicates a change in the name of the electoral district subsequent to the 1987 Representation Order.

CANADA
FEDERAL
ELECTORAL DISTRICTS — 1987

PURSUANT TO THE ELECTORAL BOUNDARIES
READJUSTMENT ACT
R.S.C. 1970, as amended.

- REPRESENTATION ORDER 1987 -
- 1981 DECENNIAL CENSUS -

Electoral district boundary
Legislated Standard Time Zone boundary

PRODUCED AND PRINTED FOR THE OFFICE OF THE CHIEF ELECTORAL OFFICER BY THE CANADA CENTRE FOR MAPPING 1988. COPIES MAY BE OBTAINED FROM ELECTIONS CANADA IN OTTAWA.

Note: The time zones indicated are pursuant to the Interpretation Act, Chapter 1-23, R.S.C. 1970, S. 26. In an electoral district lying in more than one time zone, all the operations prescribed in the Canada Elections Act will be conducted under one time zone pursuant to section 101 of the Act.

Reprinted with amendments, 1990.

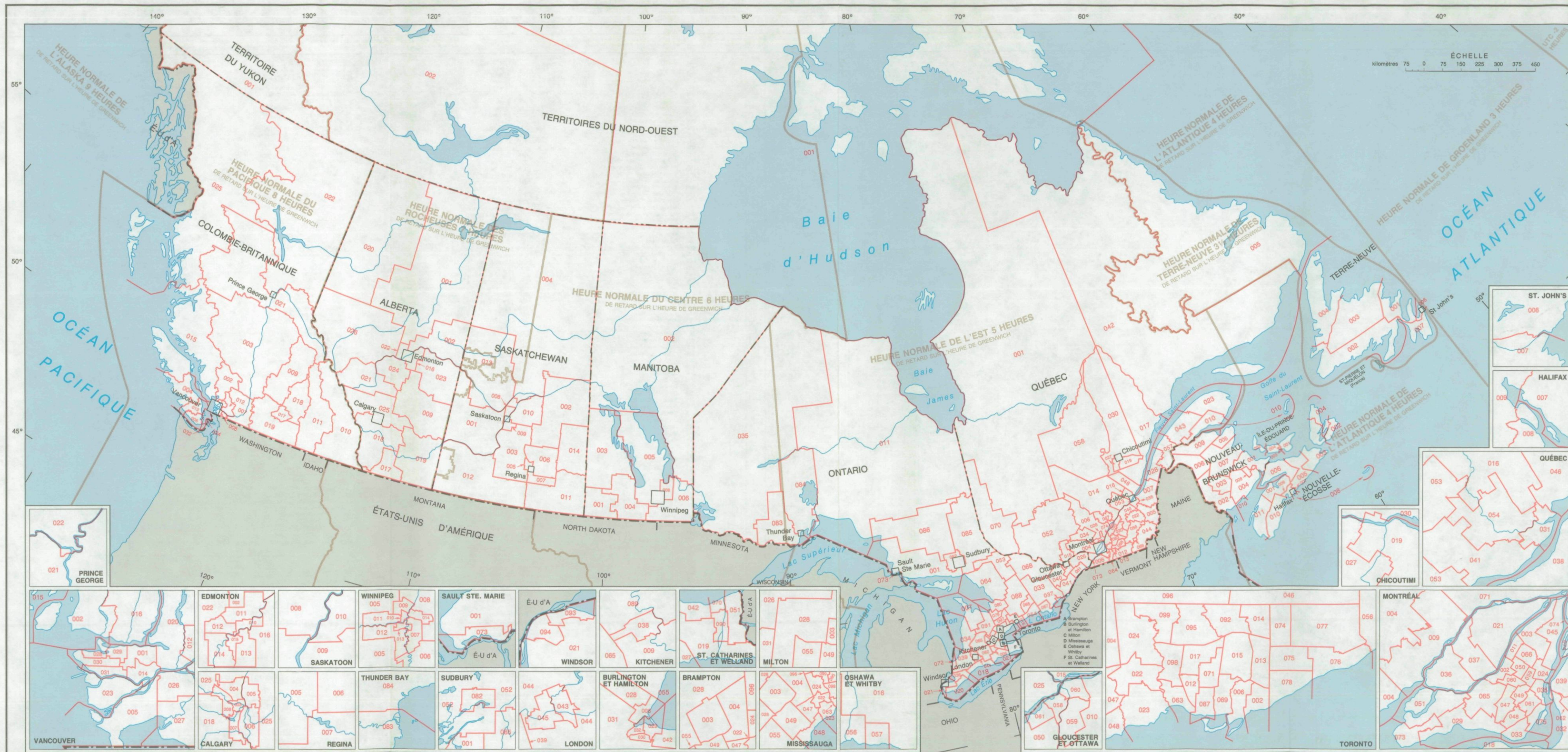

INDEX DES CIRCONSCRIPTIONS ÉLECTORALES

<p>COLOMBIE-BRITANNIQUE</p> <p>001 Burnaby—Kingsway 002 Capilano—Howe Sound 003 Cariboo—Chilcotin 004 Comox—Alberni 005 Delta 006 Esquimalt—Juan de Fuca 007 Fraser Valley—Est 008 Fraser Valley—Ouest 009 Kamloops 010 Kootenay—Est 011 Kootenay—Ouest—Revelstoke 012 Mission—Coquitlam 013 Nanaimo—Cowichan 014 New Westminster—Burnaby 015 North Island—Powell River 016 North Vancouver 017 Okanagan—Centre 018 Okanagan—Shuswap 019 Okanagan—Similkameen—Merritt 020 Port Moody—Coquitlam 021 Prince George—Bulkley Valley 022 Prince George—Peace River 023 Richmond 024 Saanich—Les Îles-du-Golfe 025 Skeena 026 Surrey—Nord 027 Surrey—White Rock—South Langley 028 Vancouver—Centre 029 Vancouver—Est 030 Vancouver—Ouest 031 Vancouver—Sud 032 Victoria</p>	<p>ONTARIO</p> <p>001 Algoma 002 Barrie—Woodbine 003 Brantford 004 Brantford—Gore—Malton 005 Brant 006 Broadview—Greenwood 007 Bruce—Grey 008 Burlington 009 Cambridge 010 Cambridge—Gloucester 011 Cochrane—Supérieur 012 Davenport 013 Don Valley—Est 014 Don Valley—Nord 015 Don Valley—Ouest 016 Durham 017 Eglinton—Lawrence 018 Elgin—North 019 Erie 020 Essex—Kent 021 Essex—Windsor 022 Etobicoke—Centre 023 Etobicoke—Lakeshore 024 Etobicoke—Nord 025 Etobicoke—West 026 Guelph—Wellington 027 Haldimand—Norfolk 028 Hamilton—Centre 029 Hamilton—Est 030 Hamilton—Mountain 031 Hamilton—West 032 Hamilton—West 033 Hastings—Frontenac—Lennox and Addington 034 Huron—Bruce 035 Kenora—Rainy River 036 Kent 037 Kingston et les Îles 038 Kitchener 039 Lambton—Middlesex 040 Lanark—Carleton 041 Leeds—Grenville 042 Lincoln 043 London—Est 044 London—Middlesex 045 London—Ouest 046 Markham—Whitchurch-Stouffville 047 Mississauga—Nord 048 Mississauga—Sud 049 Mississauga—Ouest 050 Niagara 051 Niagara Falls 052 Niagara—Dixie 053 Nipissing 054 Northumberland 055 Oakville—Millton 056 Ontario 057 Ottawa 058 Ottawa—Centre 059 Ottawa—Sud 060 Ottawa—Vanier 061 Ottawa—Ouest 062 Ottawa—West 063 Parkdale—High Park 064 Parry Sound—Muskoka 065 Perth—Wellington—Waterloo 066 Peterborough 067 Prince Edward—Hastings 068 Renfrew—Nipissing—Pembroke 069 Roadville 070 St. Catharines 071 St. Paul's 072 Sarnia—Lambton 073 Sault Ste. Marie 074 Scarborough—Agincourt 075 Scarborough—Centre 076 Scarborough—Est 077 Scarborough—Rouge River 078 Scarborough—Ouest 079 Simcoe—Centre 080 Simcoe—Nord 081 Stormont—Dundas 082 Sudbury 083 Thunder Bay—Atikokan 084 Thunder Bay—Nipigon 085 Timiskaming 086 Timmins—Chapleau 087 Trinity—Spadina 088 Victoria—Haliburton 089 Waterloo 090 Welland—St. Catharines—Thorold 091 Wellington—Grey—Dufferin—Simcoe 092 Wilketla 093 Windsor—Sainte-Claire 094 Windsor—Ouest 095 York—Centre 096 York—Nord 097 York—Simcoe 098 York—Sud—Weston 099 York—Ouest</p>	<p>QUÉBEC</p> <p>001 Abitibi 002 Abitibi 003 Anjou—Rivière-des-Prairies 004 Argenteuil—Papineau 005 Beauce 006 Beauharnois—Salaberry 007 Bellechasse 008 Berthier—Montcalm 009 Blainville—Deux-Montagnes 010 Bonaventure—Îles-de-la-Madeleine 011 Bourassa 012 Brome—Missisquoi 013 Champlain 014 Champlain 015 Gatineau—La Lièvre 016 Charlesbourg 017 Charlevoix 018 Châteauguay 019 Chicoutimi 020 Drummond 021 Laval—Est 022 Frontenac 023 Gaspé 024 Hochélaque—Maisonneuve 025 Hull—Aylmer 026 Joliette 027 Jonquière 028 Kamouraska—Rivière-du-Loup 029 Lachinc—Lac-Saint-Louis 030 Lac-Saint-Jean 031 Québec 032 La Prairie 033 Hastings—Frontenac—Lennox and Addington 034 Laurentides 035 Kenora—Rainy River 036 Laval—Ouest 037 Laval—Centre 038 Lévis 039 Longueuil 040 Lotbinière 041 Louis-Hébert 042 Manicouagan 043 Matapédia—Matane 044 Mégantic—Compton—Stanstead 045 Mercier 046 Beauport—Montmorency—Orléans 047 Mont-Royal 048 Notre-Dame-de-Grâce 049 Outremont 050 Papineau—Saint-Michel 051 Pierrefontaine—Dollard 052 Pontiac—Gatineau—Labelle 053 Portneuf 054 Québec—Est 055 Richelieu 056 Richmond—Wolfe 057 Rimouski—Témiscouata 058 Roberval 059 Rosemont 060 Saint-Denis 061 Saint-Henri—Westmount 062 Saint-Hubert 063 Saint-Hyacinthe—Bagot 064 Saint-Jean 065 Saint-Laurent—Cartierville 066 Saint-Léonard 067 Saint-Maurice 068 Shefford 069 Shérbrooke</p>	<p>NOUVEAU-BRUNSWICK</p> <p>001 Beauséjour 002 Carleton—Charlotte 003 Fredericton—York-Sunbury 004 Fundy—Royal 005 Acadie—Bathurst 006 Madawaska—Victoria 007 Miramichi 008 Moncton 009 Restigouche—Chaleur 010 Saint John</p>	<p>NOUVELLE-ÉCOSSE</p> <p>001 Annapolis Valley—Hants 002 Cap-Breton—Richmond-Est 003 Cap-Breton Highlands—Canso 004 Cap-Breton—The Sydneys 005 Central Nova 006 Cumberland—Colchester 007 Dartmouth 008 Halifax 009 Halifax-Ouest 010 South Shore 011 South West Nova</p>	<p>ÎLE-DU-PRINCE ÉDOUARD</p> <p>001 Cardigan 002 Egmont 003 Hillsborough 004 Malpeque</p>	<p>TERRE-NEUVE</p> <p>001 Bonaville—Trinity—Conception 002 Burin—Saint-Georges 003 Grand—Grand Falls 004 Hamlet—Sainte-Barbe—Baie Verte 005 Labrador 006 St. John's—Est 007 St. John's—Ouest</p>	<p>TERRITOIRE DU YUKON</p> <p>001 Yukon</p>	<p>TERRITOIRES DU NORD-OUEST</p> <p>001 Nunatsiut 002 Western Arctic</p>
--	--	--	---	--	--	---	--	---

Remarque: Un astérisque (*) indique que le nom de la circonscription a changé après l'Ordonnance de Représentation de 1987.

CANADA

CIRCONSCRIPTIONS ÉLECTORALES FÉDÉRALES — 1987

SELON LA LOI SUR LA REVISION DES LIMITES DES CIRCONSCRIPTIONS ÉLECTORALES S.R.C. 1970, modifiée.

- ORDONNANCE DE REPRÉSENTATION DE 1987 -

- RECENSEMENT DÉCENNAL DE 1981 -

Limite de la circonscription électorale ————

Limite officielle d'un fuseau horaire ————

ÉTABLI ET IMPRIMÉ EN 1988, POUR LE BUREAU DU DIRECTEUR GÉNÉRAL DES ÉLECTIONS PAR LE CENTRE CANADIEN DE CARTOGRAPHIE. DES EXEMPLAIRES SONT DISPONIBLES AUPRÈS D'ÉLECTIONS CANADA À OTTAWA.

Reimprimée avec modifications, 1990.

Les fuseaux horaires indiqués sont ceux prescrits par la Loi d'interprétation, chapitre I-23, S.R.C. 1970, art. 1. Dans une circonscription étendue dans plus d'un fuseau horaire, les opérations électorales par la Loi électorale du Canada seront tenues sous un fuseau horaire uniforme à travers la circonscription.

Notes, Endnotes and Abbreviations

Note(s)

- .. Figures not available.
- ... Figures not appropriate or not applicable.
- Nil or zero.
- Amount too small to be expressed.
- A Adjusted figure due to boundary change. For further information, see the "Content Considerations", page 7.
- † Excludes Census data for one or more incompletely enumerated Indian reserves or Indian settlements. For further information, see the "Special Notes", page 357.
- ¶ Incompletely enumerated Indian reserve or Indian settlement. For further information, see the "Special Notes", page 357.

Endnote(s)

- (1) Designated place is a new geographical unit for 1996. Designated places are listed with their associated census subdivisions, indented within the name column. The 1991 Census data were specially compiled on the 1996 boundaries for comparison purposes.
- (2) Two Indian reserves (Penticton 1, British Columbia, and Sarcee 145, Alberta) were incompletely enumerated; however, the data are presented for the significant portion of the population which did participate in the census.
- (3) Based on census subdivisions (municipalities) with a 1996 Census population of 5,000 or more.

Abbreviation(s)

Nfld.	=	Newfoundland
P.E.I.	=	Prince Edward Island
N.S.	=	Nova Scotia
N.B.	=	New Brunswick
Que.	=	Quebec
Ont.	=	Ontario
Man.	=	Manitoba
Sask.	=	Saskatchewan
Alta.	=	Alberta
B.C.	=	British Columbia
Y.T.	=	Yukon Territory
N.W.T.	=	Northwest Territories

Nota, Notes de fin de document et Abréviations

Nota

- .. Nombres non disponibles.
- ... N'ayant pas lieu de figurer.
- Néant ou zéro.
- Nombres infimes.
- A Chiffre ajusté à cause de changement de limite. Pour plus de renseignements, voir les «Considérations relatives au contenu» à la page 7.
- † Ne comprend pas les données du recensement pour une ou plusieurs réserves indiennes ou établissements indiens partiellement dénombrés. Pour plus de renseignements, voir les «Notes spéciales» à la page 374.
- ¶ Réserve indienne ou établissement indien partiellement dénombré. Pour plus de renseignements, voir les «Notes spéciales» à la page 374.

Note(s) de fin de document

- (1) La localité désignée est une nouvelle unité géographique pour 1996. Ces localités sont énumérées avec les subdivisions de recensement qui y sont associées, et mises en retrait dans la colonne des noms. Aux fins de comparaison, les données du Recensement de 1991 ont fait l'objet d'une totalisation spéciale en fonction des limites de 1996.
- (2) Deux réserves indiennes (Penticton 1 en Colombie-Britannique et Sarcee 145 en Alberta) ont été partiellement dénombrées. Des données sont toutefois incluses pour le segment important de population qui a collaboré au recensement.
- (3) D'après les subdivisions de recensement (municipalités) comptant 5 000 habitants ou plus selon les chiffres du Recensement de 1996.

Abréviations(s)

T.-N.	=	Terre-Neuve
Î.-P.-É.	=	Île-du-Prince-Édouard
N.-É.	=	Nouvelle-Écosse
N.-B.	=	Nouveau-Brunswick
Qc	=	Québec
Ont.	=	Ontario
Man.	=	Manitoba
Sask.	=	Saskatchewan
Alb.	=	Alberta
C.-B.	=	Colombie-Britannique
Yn	=	Territoire du Yukon
T.N.-O.	=	Territoires du Nord-Ouest

STATISTICS CANADA LIBRARY
BIBLIOTHEQUE STATISTIQUE CANADA



1010235224

From the national to the neighbourhood level

We have the tools to connect geographic areas with the 1996 Census data

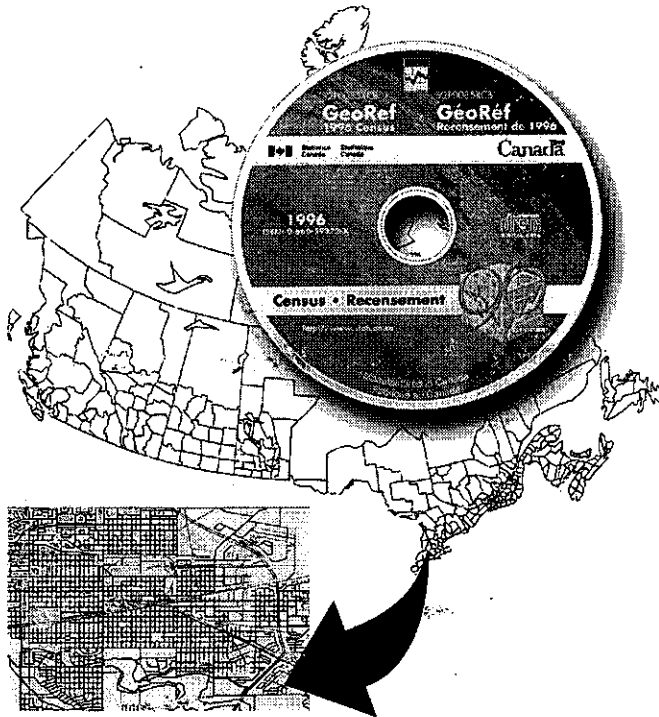

GeoRef, reference maps, digital cartographic and boundary files, street network files, block-face data files, postal code products, custom services, and more.

To order, call your nearest Statistics Canada Regional Reference Centre or contact our national order line. You can also order through the Statistics Canada Web site.

Que ce soit pour tout le pays ou pour un quartier en particulier

Nous avons les outils qu'il faut pour relier les régions géographiques aux données du recensement de 1996

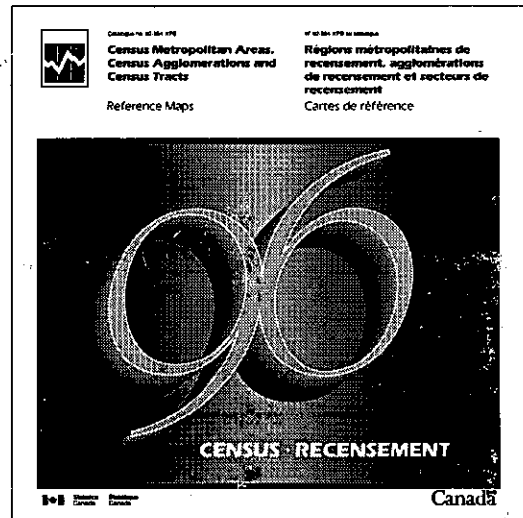

GéoRéf, cartes de référence, fichiers numériques cartographiques et des limites, fichiers du réseau routier, fichier de données des côtés d'îlots, produits dérivés des codes postaux, services personnalisés, et plus encore...

Pour commander, communiquez avec le centre de consultation de Statistique Canada le plus près de chez vous ou avec notre service de commande téléphonique national. Vous pouvez aussi commander par l'entremise du site Web de Statistique Canada.

 **1 800 267-6677** 

<http://www.statcan.ca>

ISBN 0-660-59283-5



9 780660 592831

93-357-XPB96000