



ひと駅ごとに行きたいまち

京急線



普通電車、再発見!

普通電車の旅

vol.

21



Keikyū Kamata

京急蒲田編

来〜る大田区大使がナビゲート KAMATA 散歩



来～る大田区大使がナビゲート

KAMATA散歩

羽田空港の国際化で観光客の増加が予想される蒲田。この街の見どころを「来～る大田区大使」の2人が案内してくれた。



International Town KAMATA

来～る大田区大使とは？

Cool OTA-KU ambassador

区内在住などの外国籍・外国出身の方に、大田区の魅力を世界に発信してもらう目的で区が任命。現在13名が活動している。「来～る」は“Cool”にかけている。

今回案内してくれたのは

●田村恵美さん
(台湾出身)

●エスカレズ・マリッサさん
(フィリピン出身)

2人とも「大好き」という商店街をのんびり散歩。飾らない雰囲気がお気に入りだそう。

大田区を知り尽くした大使がその魅力をPR！

田村さんは平成22年4月から、マリッサさんは平成22年5月から、「来～る大田区大使」を務め、区主催のイベントや自身のブログなどで大田区の魅力を広くPRしている。

「大田区は美しい四季と商店街が自慢です。母国の台湾から友達遊びに来ると、東京を案内するんですが、観光名所より大田区の商店街に連れて行ったほうが喜ばれます(笑)。私自身大好きなこの街をもっと知ってもらいたくて、大使になりました」と田村さん。

一方、通訳として活躍するマリッサさんは、「在任歴17年。大田区の人みんな親切で外国人でもすぐく住みやすい。だからもう離れられない(笑)。

好きな食べ物は、「ラーメン」田村さん、「お刺身と牛のモツ煮(マリッサさん)」という2人。もはやすっかり下町情緒あふれる大田区に溶け込んでいる。そんな彼女たちが、京急蒲田駅周辺のおすすめスポットを教えてください。

KAMATA散歩に レッツゴー!

冬のポカポカ陽気に誘われて、
京急蒲田駅から街散策に出発。



大田区のことを知るならココ!
“大人の社会科見学”も楽しめちゃう

Let's
go!

京急蒲田駅で待ち合わせをし、最初に向かったのが『大田区産業プラザPIO』。「この2階には、大田観光協会があり、区内のさまざまな観光情報などを入手できますよ」(田村さん)。「区の歴史や産業がわかる展示物もあります」(マリッサさん)。館内には、「黒澤商店蒲田工場」(P11)のジオラマ、区内で作られた産業製品などが展示され、それらを観賞するのも楽しい。



KAMATAの
ことなら任せて!

ようこそ
KAMATAへ!

Schedule

おさんぽのしおり

〇月×日 晴れ

11:00

京急蒲田駅集合



11:30

社会科見学
(大田区産業プラザPIO)

12:00

ランチ
(麵場 ながればし)

13:00

商店街散策
(京浜蒲田商店街「あすと」)

14:00

神社でお参り
(蒲田八幡神社)

15:00

黒湯の温泉
(ゆ〜シティ蒲田)

16:00

終了

お疲れさまでした!

田村さんもマリッサさんも京急沿線
に在住。京急蒲田駅周辺を熟知する。

観光大使として情
報収集を怠らない
2人。左は大田観
光協会の事務局
長・栗原洋三さん。



“大田ブランド”と呼ばれるハイテク製品がズラリ。

大田区産業プラザPIO MAP-P8①

大田区の産業技術を体感

工業都市として知られる大田区の産業支援の拠点施設。区の行政機関や団体のオフィスがあるほか、大小の展示ホール、誰でも利用できるレストランやカフェ、観光協会なども入居する。

◎[京急蒲田]駅から徒歩3分。観光・産業情報コーナー
9時～17時、土曜日10時～17時。日曜日、祝日定
休※年始は1月3日まで休。入館無料。大田区南蒲田
1-20-20 / Tel.03-3733-0066

麺場 ながれぼし

MAP-P8②

オリジナルの“キノコトシコ”で勝負

醤油トシコスープに、シイタケの香味油、キノコフ레이크を合わせた、独創的なラーメンが味わえる。トシコのうま味がたっぷりのスープに、キノコの上品な風味が絶妙にマッチ!

●「京急蒲田」駅から徒歩5分。11時30分～15時(L.O.)、17時30分～22時30分(L.O.)。日曜日定休※年始は1月1日～1月4日休。大田区南蒲田2-6-5 / Tel.03-6424-9134



船をイメージした店内もユニーク。



田村さんはラーメン、マリッサさんはつけ麺を注文。

●らーめん ながれぼし 900円

生シイタケとシメジを素揚げたキノコフ레이크が決め手。シャキッとした食感も楽しい。

International Town KAMATA

激うまグルメの宝庫でもある、京浜蒲田商店街「あすと」。

激戦区で話題のラーメンを食べ 下町情緒満点の商店街を散策

時刻は昼の12時。そこで『大田区産業プラザPiO』を出てランチへ。「蒲田はラーメン激戦区」と、ラーメン好きの田村さんがチョイスしたのが、『麺場 ながれぼし』。新感覚の“キノコトシコ”に舌鼓を打つ。「キノコの風味がクセになりそう」(マリッサさん)。お腹も満たされ、『京浜蒲田商店街「あすと」』を散策。「蒲田には、人情味にあふれる商店街がたくさんあります。歩いているだけで楽しい気分になれますよ」(田村さん)。

京浜蒲田商店街「あすと」MAP-P8③

激安商品も見つかる駅前商店街

蒲田物の羽根付き餃子やランチバイキングが味わえる中華料理店など、飲食を中心に約90の店舗が並ぶ。激安ディスカウントショップもあり、「掘り出しモノ」が見つかることも!

●DataはP9参照

so fun!





ガンバレ
受験生!



「五角」と「合格」をかけた五角小守
500円(左下)のほか、可愛らしいデ
ザインの幸福守700円(左上)も人気。



手を合わせ、
静かにご参り。
2人の願いごと
は何?

蒲田八幡神社

MAP-P8④

蒲田を見守ってきた歴史ある神社

創建は定かではないが、境内から小古墳が発見されたことから、かなりの歴史を持つ。勝運の神でもある「菅田別命(ほんだわけのみこと)」こと応神天皇をご祭神。合格祈願の参拝者も多い。

●「京急蒲田」駅から徒歩2分。拝観自由。大田区蒲田
4-18-18 / Tel.03-3731-5216

冬のさんぽで冷えた体も 蒲田名物「黒湯」でポカポカに

受験シーズンということで、『蒲田八幡神社』でお参り。「神社の雰囲気、好きです。すごく心が落ち着きます」と田村さん。そして最後は『ゆ〜シティー蒲田』へ。黒湯好きのマリッサさんによると、「お肌がツルツルになる」そう。冷めた体を黒湯で温めて、KAMATA 散歩はこれにて終了。「来〜る大田区大使」のお2人、ありがとうございました!

ここも立ち
寄りた

あの有名店は蒲田発祥!

ユザワヤ

MAP-P8⑥(ユザワヤ6号館)

今や全国区の「ユザワヤ」は、1955(昭和30)年に蒲田で創業した。現在もJR蒲田駅南口に6号館をはじめ、店舗が密集。手芸、クラフトなどさまざまな店頭講習会も無料で実施しているので、散歩ついでに足を延ばそう。●「京急蒲田」駅から徒歩10分。10時〜20時、無休。大田区西蒲田8-2-10 / Tel.03-3734-4141(代)



ここも立ち
寄りた

24時間営業でゆったり

天然温泉 平和島

「平和島温泉クアハウス」が2010年11月にリニューアル。天然温泉を使った10種の浴槽が楽しめる。スパメニュー(有料)も豊富。●「平和島」駅から徒歩無料送迎バス。24時間営業、無休。大人1,200円(土・日曜日、祝日1,500円) ※5時間制(タオル、館内着付き)。大田区平和島1-1-1 / Tel.03-3768-9121



ゆ〜シティー蒲田

MAP-P8⑥

別名“美人の湯”と呼ばれる黒い湯

地下120mから汲み上げる、源泉を加熱した黒褐色の湯が特徴。成分は重碳酸ソーダなどで、美肌効果に効用があるといわれる。黒湯のほか、電気風呂やサウナなど8種の浴槽も楽しめる。

●「京急蒲田」駅から徒歩10分。11時〜24時 ※1月2日・3日は11時〜19時、火曜日定休 ※1月1日休。大人450円、中人180円、小人80円 ※手ぶらセット(サウナ代込)800円。大田区蒲田1-26-16 / Tel.03-5711-1126



Chinese Restaurant 聖兆

せいちょう 中国
MAP-P8⑦



④マイセンやヘレンドなどのテーブルセットで、上質空間を演出。
⑤オーナーの前田精長さん



⑥ディナーコースは仕入れによって内容が変わる。写真はタイラ員のチリソース(手前)など。

ハイセンスな上海料理を高級食器で

“日本人にしか作れない上海料理”がコンセプトの創作中華の店。鮮度のよい魚介や契約農家直送の野菜などを用いた、上品で奥深い料理が評判。遠方から訪れる美食家も多い。世界の高級食器に施された美しい盛り付けは、芸術品のよう。ディナーはコース(6,300円～)のみだが、ランチは800円～とお手頃。

●「京急蒲田」駅から徒歩1分。11時30分～14時(L.O.13時30分)、17時30分～22時30分(L.O.21時30分)、日曜日、祝日定休※年始は1月1日～1月5日休。大田区蒲田4-15-5 / Tel.03-3730-1303

国際都市 KAMATA には隠れた名店がいっぱい!

京急蒲田駅周辺にはおいしいお店がいっぱいあります。ぜひ訪れてみてください。



京急電鉄
蒲田連立担当
内田さん



のあるお店では本誌持参で特典が受けられます。有効期限は2011年2月28日(月)まで。

蒲田グルメ セレクション

羽田空港国際線ターミナルが開業し、京急蒲田もグローバル化。国際色豊かなグルメが味わえるおすすめレストランを紹介!

ベトナム料理 THI THI

ベトナム

MAP-P8⑥

故郷の味を現地の食材で再現

ベトナム出身のティティ・タンバンさんと叔母2人の3人で切り盛りするベトナム家庭料理店。野菜や香草など、食材はすべてベトナム直送。80種以上のメニューが揃う。味の決め手となるナンプレーやベトナムバジルといったスパイスを効かせ、酸味と甘みが絶妙な、本場の料理が楽しめる。ベトナム風おしるこ420円など10種のデザートも。

●「京急蒲田」駅から徒歩5分、17時～23時(L.O.22時30分)、土・日曜日、祝日12時～22時(L.O.21時30分)、月曜日定休。※年始は1月1日～1月3日休。大田区蒲田5-26-6 東商ビルB1 / Tel.03-3731-1549



①ベトナム風お好み焼きのバインセオ1,260円(手前)など。②店長のティティさん。



二葉

コスタリカ

MAP-P8⑩

都内でも珍しいコスタリカ料理に舌つづみ

創業 58 年の老舗。二代目店主の二葉新一さんによるウナギ料理などの本格割烹がメインだが、コスタリカ人の女将マリセルさんによるコスタリカ料理が話題に。コクのあるサルサソースを多用したエスニック料理は辛さ控えめで日本人の舌にもよく合う。



◎「京急蒲田」駅から徒歩 7 分、11 時 30 分～14 時 (L.O.)、17 時 30 分～22 時 (L.O.21 時 30 分)、日曜日、祝日定休※年始は 1 月 1 日～1 月 4 日休。大田区南蒲田 2-3-11 / Tel.03-3731-5846



①結婚 25 年を迎えても仲睦まじい新一さんとマリセルさん。②コスタリカの代表的家庭料理、ガジョビント 980 円。



旬の魚を使ったインボルティー 880 円(手前)ほか。

トラットリア エムズ
TRATTORIA M's

MAP-P8⑨

イタリア

マイスターが目利きした魚介がたっぷり

魚介類のスペシャリスト「おさかなマイスターアドバイザー」の資格を持つオーナーが市場で厳選した魚介をイタリアンで味わえる。おすすめの日替わりメニューは前菜やパスタ、リゾット、ソテーなど幅広い料理が揃う。



◎「京急蒲田」駅から徒歩 1 分、11 時 30 分～14 時 (L.O.)、17 時～23 時 15 分 (L.O.)、土曜日、祝日 11 時 30 分～14 時 30 分 (L.O.)、17 時～22 時 15 分 (L.O.)、日曜日定休※年始は 1 月 1 日～1 月 4 日休。大田区蒲田 4-14-5 三井ビル 1F / Tel.03-3735-8405

南欧をイメージした
カジュアルな店内。

隠れ家ティールームを発見!

お茶とお菓子 まやんち

MAP-P8⑫

マンションの一室にある隠れ家的なサロン。オーナーの八代まゆみさんが手作りする、季節のスイーツや焼き菓子を、世界各国の紅茶と共に味わえる。お菓子教室や紅茶教室なども開催する。



アフタヌーンティー 1,600 円
～。菓子はもちろん、スコーンやパンも手作りにこだわる。

◎「京急蒲田」駅から徒歩 5 分。11 時 30 分～18 時 30 分 (L.O.18 時)、日・月曜日定休※年始は 1 月 1 日～1 月 11 日休。大田区蒲田 5-43-7 ロイヤルハイイツ 207 号 / Tel.03-6276-1667



建築家であるオーナー
のご主人が内装を担当。

かわ
和らぎ



日本

MAP-P8⑪

寒い冬は、鴨鍋で身も心もホカホカ!

毎日、市場で仕入れる新鮮な魚料理や、煮物などの家庭料理が味わえる。寒い冬にピッタリなのが鴨鍋 (2 人前) 3,000 円。鶏ガラや大量の野菜などを 4 時間煮込んだ醤油ベースのスープに、ヘルシーな鴨肉 350 g (2 人前) とたっぷりの野菜が入る。店主が厳選した良質な鴨肉は火を通すほどに、うま味がスープに溶け出す。



◎「京急蒲田」駅から徒歩 1 分、17 時～23 時 (L.O.)、日曜日定休※年始は 1 月 1 日～1 月 4 日休。大田区蒲田 4-10-5 / Tel.03-3734-1236

鴨肉をふんだんに使った鴨鍋
(うどん or 雑炊セット付き)。

本誌持参で鴨鍋を
注文の方に煮物小鉢
1品サービス



蒲田といえばやっぱり餃子でしょ！



名店で味わう餃子+もうひと皿

蒲田名物の羽根付き餃子を食べるなら、この店は絶対に外せない！

そんな餃子の名店の隠れた人気メニューも要チェックだ。



焼き餃子 320円 (5個)。野菜の甘みがグッシリ！



厚みのある皮で食べ応え十分の焼き餃子 300円(6個)。



焼き餃子 300円 (6個)。ニンニク不使用で女性にも◎。

本誌持参で、**合計会計10%オフ**



ニンニクや唐辛子、塩で仕上げる豆苗の塩味炒め 700円。豆苗の風味とほどよい苦味が食欲をかきたてる。



レタス包み 880円。豚粗挽き肉やカシューナッツ、エビ、イカなどを炒めた辛みある具をレタスに包んで味わう。



レタス入りさっぱりチャーハン 700円。小切りにしたレタスの食感がバラバラに仕上がったチャーハンとマッチ。

素材の味や香りを生かすことを心がけています。

店主の 八木 誠さん



レタス包みは1日30人前以上出る裏人気メニュー！

社長の 山崎義和さん



チャーハンに入る自家製豚の甘みも楽しんで。

社長の 八木 功さん



 **中国料理 春香園**

MAP-P8⑬

ヘルシー中国料理で女性も虜に羽根付き餃子で有名な「金春」の創始者の息子さんが営む。ヘルシーな中国料理を念頭に、油を極力使わない調理と野菜中心のメニュー構成が特徴。自慢の餃子は、長さ約9cmと大ぶり！

●「京急蒲田」駅から徒歩5分、11時～14時(L.O.)、17時～24時(L.O.)、土・日曜日、祝日11時～15時(L.O.)、17時～24時(L.O.)、無休※年始は1月1日・1月2日休。大田区蒲田5-22-1 / Tel.03-3733-7677



 **中国大衆料理 歓迎**

MAP-P8⑭

約170種と豊富なメニューが自慢週末は30人以上の行列ができる。手作りの漢方スープを餡と一緒に皮に閉じ込めた餃子は、1日6,000個が完売する。約170種とメニュー豊富で、毎日通っても飽きないのも人気の秘密だ。

●「京急蒲田」駅から徒歩6分、11時30分～14時(L.O.)、17時～23時(L.O.22時30分)、無休※年始は1月1日・1月2日休。大田区蒲田5-13-26 / Tel.03-3730-7811



 **你好 別館**

MAP-P8⑮

餃子と相性抜群の絶品チャーハン羽根付き餃子の発祥店。豚バラの挽肉とキャベツ、長ネギ、白菜を皮で包んだ餃子は、ジューシーな味がたっぷり。焼き餃子とともに人気のがチャーハン。エビチャーハン750円など全8種。

●「京急蒲田」駅から徒歩1分、11時30分～14時(L.O.)、18時～24時(L.O.23時30分)、無休。大田区蒲田4-25-7 / Tel.03-3734-2180





ねじキティ 530円。
ピンクと赤の2色。

©1976,2010 SANRIO
CO.,LTD.TOKYO,JAPAN©

中村商会

MAP-P8⑧

キティちゃんがネジに!?

ねじ商社がハローキティとコラボした限定ストラップ。2010年2月の「おた工業フェア」で先行販売し、200個を売り上げ、6月1日の「ねじの日」から正式販売を開始。現在も人気を集めている。

●「京急蒲田」駅から徒歩4分。8時30分～17時、土・日曜日、祝日定休※年始は1月1日～1月4日休。大田区南蒲田1-22-18 / Tel.03-3734-3421



上品な甘さの蒲田温泉まんじゅう 105円(1個)。

和菓子処 清野

MAP-P8⑨

黒湯を模した温泉まんじゅう

約15年前、近所の温泉と共同開発した「蒲田温泉まんじゅう」が評判。黒湯をイメージした、沖縄産黒糖を100%使った生地が特徴で、中にはこしあんがたっぷり入っている。●「京急蒲田」駅から徒歩10分。9時～19時30分、水・日曜日定休※年始は1月1日～1月4日休。大田区蒲田本町1-7-5 / Tel.03-3731-2320



京急蒲田みやげ

壺の形をした人形焼 210円(10個)～。

鮎カステラ 210円(10個)～。

明平製菓

MAP-P8⑩

売り切れ御免の“行列”人形焼!

名物の人形焼と鮎カステラを目標に、開店前から行列ができることも。午後には売り切れ次第閉店となるので、電話予約がベター。昔ながらの素朴な味わい。●「京急蒲田」駅から徒歩1分。8時～14時頃(売り切れ次第終了)、日曜日定休、祝日不定休※年始は1月1日～1月4日休。大田区南蒲田1-3-14 / Tel.03-3739-2020





街角探検隊が行く!

Vol.10

～京急蒲田駅レトロ行進曲～

昭和レトロの雰囲気に包まれる京急蒲田駅周辺。今回、探検隊は、商店街や景観など、趣深い歴史を実感させてくれるスポットを巡った。ノスタルジックなそぞろ歩きにいざ出発!

古きよき昭和時代にタイムスリップ!

下町情緒あふれる京急蒲田駅。周辺には商店街をはじめ、昔ながらのスポットが点在し、昭和の香りが色濃く残って



京急蒲田商店街「あすと」の歴史を教えてくれた理事長の南さん。現在、約90の店舗が入っている。

まずは駅前の「京浜蒲田商店街「あすと」」(P.3)へ。昭和30年代にできた都内初の屋根付きアーケードで、現在のアーケードは2代目。「商店街ができて、2010年でもちょうど55周年。その当時屋根付きアーケードは流行の最先端だね。ちなみに「あすと」は「明日の都が名前の由来なんだ」と、理事長・南弘元さんは当時を懐かしむように話してくれた。

その後、JR蒲田駅方面を目指し進む。次のお目当ての「大田区民ホール・アプリ

商店街を抜け、しばし歩くと、甘納豆専門店「**蒲田木村屋 谷口商店**」を発見。3代目のご主人が3日間かけて作る甘納豆は、まろやかな甘さで、ほっこりした食感。伝統の味を守り続けている。甘納豆を食べながら、次に向かったのが「**菖蒲橋**」。蒲田には明治から大正時代に「蒲田菖蒲園」(P.11)があり、当時を偲ぶように、欄干にアヤメのレリーフが施されている。

その後、JR蒲田駅方面を目指し進む。次のお目当ての「大田区民ホール・アプリ

その後、JR蒲田駅方面を目指し進む。次のお目当ての「大田区民ホール・アプリ



⑥「蒲田木村屋 谷口商店」のご主人。⑦「黒豆甘納豆」(小袋)500円。



⑤5種の豆が入ったお得な「ミックス甘納豆」(小袋)350円。



大正時代まで蒲田で咲き乱れていた菖蒲の花を「菖蒲橋」の欄干に精巧に再現。

菖蒲橋

MAP-P.8③

●「京急蒲田」駅から徒歩3分。見学自由。大田区蒲田1、5



蒲田木村屋 谷口商店

MAP-P.8④

●「京急蒲田」駅から徒歩3分。9時30分～18時30分、日曜日定休※年始は1月1日休。大田区蒲田3-17-16 / Tel.03-3735-0123



本誌持参の方は、丹波黒豆の甘納豆(500円の商品)を100円引きに

京浜蒲田商店街「あすと」

MAP-P.8⑤

●「京急蒲田」駅から徒歩1分。営業時間・定休日は店舗により異なる。大田区蒲田4ほか / Tel.03-3731-9093(商店街事務所)

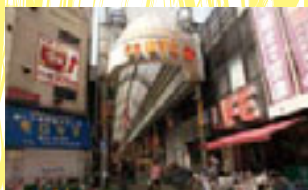

松竹キネマ撮影所の前に架かっていた「松竹橋」の親柱。現在、「大田区民ホール・アプリコ」のロビーに展示されている。見学無料。



松竹キネマ蒲田撮影所とその周辺の当時の様子を再現したジオラマ。スタッフなどの人形のポーズにも注目。見学無料。



「プラザランド」の観覧車。3分ほどの遊覧だが、眺めが抜群で気分爽快に！

「蒲田 ひよこ」のおかませコースの一例、手前右下から時計回りに、手羽先、もも肉、ガーリックフランスパン、自家製つくね。銀河高原生ビールは500円。



蒲田ひよこ

MAP-P8④

●「京急蒲田」駅から徒歩5分。17時30分～19時(L.O.)※完全予約制。日曜日、祝日定休※年始は1月1日～1月6日休。大田区蒲田3-16-2 / Tel.03-3731-1674



蒲田東急プラザプラザランド

MAP-P8②

●「京急蒲田」駅から徒歩7分。10時～18時(冬期)、土・日曜日、祝日10時～19時(冬期)不定休(年3回)※年始は1月1日休。入園無料。大田区西蒲田7-69-1 蒲田東急プラザ屋上 / Tel.03-3730-8884



大田区民ホール・アプリコ

MAP-P8①

●「京急蒲田」駅から徒歩7分。9時～22時、無休(年末年始、保守点検日、清掃日を除く)※年始は1月1日～1月3日休。大田区蒲田5-37-3 / Tel.03-5744-1600



【コ】。目的は地下1階の「松竹キネマ蒲田撮影所」のジオラマだ。1920(大正9)年から1936(昭和11)年まで、この場所には松竹の撮影所があり、その間に撮影された作品はなんと1200本！

映画マニアにはたまらない、隠れた観光スポットなのだ。観光ついでに立ち寄ったのがJR蒲田

駅前の「蒲田東急プラザプラザランド」。ここで人気なのがレトロ感満載の観覧車(小学生以上200円)。全長12mと小さいが、ビル屋上にあり、晴れの日は遠く富士山も望める。

日も暮れ、「最後はやっぱり昭和酒場でしょ！」と、地元っ子への聞き込みで、うまいと評判だった「蒲田ひよこ」に足を運ぶ。こちらは1965(昭和40)年創業で完全予約制。2代目主人が備

羽先が絶品だ。メニューはおかませコース(2500円)のみ。さまざまな鶏料理をじっくり堪能できるのが嬉しい。昭和の香りが残る京急蒲田。やっぱりこの街は最高だ！



昭和中期の蒲田の街並み。20以上の映画館も集まる“映画の街”でもあった。

ハイテク工場と映画で栄えた モダンタウン蒲田

日本映画に多大な影響を与えた映画制作所や日本初の試みをする工場。大正〜昭和時代、日本の発展を大きく支えた街 蒲田を紐解く。

かつて蒲田は時代の先端を行く街だった

大正から昭和初期、モダンタウンとして栄華を極めた蒲田。その象徴が「松竹キネマ蒲田撮影所」。時代を彩った映画スターがこの地に集まった。また、黒澤貞次郎氏の「黒澤商店蒲田工場」、世界的ブランド「大倉陶園」など、モノづくりの街としてもその名を知らしめた。現在、それらは現存しないが、「大田区産業プラザPiO」内の大田観光協会で、当時の様子を伝えるパネルやジオラマを見ることが出来る。



松竹キネマ蒲田撮影所

1920(大正9)年に完成した。約9,000坪の映画撮影所。ハリウッドの技術を取り込み、国内初の映像と音声と一緒にあったトーキー映画もここで製作された。1936(昭和11)年に神奈川・大船に移転。現在、跡地の大田区民ホール・アプリコ(P10)には、撮影所のジオラマが展示されている。



黒澤商店蒲田工場

西洋のモノづくりを目指した黒澤貞次郎氏が、1916(大正5)年に設立した、日本初のタイプライター工場。敷地内には社宅や菜園、学校など従業員のための施設も設置された。その後、黒澤氏の招致により、「大倉陶園」や「各務クリスタル」などの有力企業が、続々蒲田に集結した。



蒲田菖蒲園

明治から大正時代、蒲田には有名な菖蒲園があり、行楽地としても賑わいを見せていた。約1万坪におよぶ園内は6月になると、紫や紅紫が美しい菖蒲の花が一面に咲き誇った。菖蒲園はその後閉園したが、呑川に架かる「菖蒲橋」(P9)に、菖蒲のレリーフの欄干が残っている。

時代を彩った蒲田の象徴

駅二歴史アリ



羽田空港の国際化で
変化するターミナル駅

京急蒲田駅

1978



話を聞いたのは
京急蒲田駅 田端 昇 駅長

1976 (昭和51)年に京急電鉄入社。運転士として羽田空港駅開業式典で始発列車を運行。2009年9月から現職に。

駅の開業は1901 (明治34)年。関東地方に初めて電車が走った大師電気鉄道の間場から3年後と、明治まで遡る。その後六守線 (現在の空港線) の連絡駅として、拡大を続け、京急線の主要駅となった。

「京急蒲田駅は空港利用のお客さまが集まる場所。ホームには大きな荷物を抱えたお客さまが多くいらつしやいます。それだけにご案内が重要な業務」と語るのが田端駅長。初めての利用でも迷わずに乗換できるよう、階段・通路の導線や案内板の位置など今でも自ら歩いて確認を怠らない。「以前のホームに比べて、新しいホームは約400mとかなり長いです。確認作業を徹底して、そ

の変化にしつかり対応し、未来に向けてバトンを引き継いで行きたいですね。

引き継ぐといえば、正月の風物詩である箱根駅伝のたすきリレーを影で支えるのも駅長の仕事。走者の合間を縫って列車に踏切を通過させるため、テレビを横目に無線で連絡を取り合う。「走者の間が2分10秒未満だとレースを妨げてしまうので列車を停止させます。数秒単位の動向に現場は釘付けですよ」。その〆名物踏切〆ももうすぐその役目を終える。

お話を聞いた駅長室に掲げられた「陰日向なく」の言葉。「人が見ていても見ていなくても、我々は忠実に職務をまっとうする。これが大切なのです」と、田端駅長は、今日も影ながら京急蒲田駅を支えている。



箱根駅伝の名所となっている15km過ぎの京急蒲田駅の踏切。



京急蒲田駅

100年以上の歴史をもち、その間、蒲田駅→京浜蒲田駅→京急蒲田駅と名称を変更。2010年5月に上り線の高架化が完成し、高さ約24mの三層構造で、約400mのホームへ拡張されるなど、乗換駅としてさらに便利に。



2011年

▶京急蒲田周辺 イベントカレンダー

1月9日(日)

六郷どんど焼き

燃え上がる炎に、今年一年の安泰を祈願

青竹をベースに作られたやぐらの中で、家々から持ち寄った、正月の門松やしめ縄などを一か所に積み上げて一気に燃やす、正月の恒例行事。弱まった火で餅やサツマイモを焼いて食べて、一年の無病息災・五穀豊穡を願う。大田区では多摩川河川敷で行う、「六郷どんど焼き」が有名。●「穴守稲荷」駅から徒歩3分。13時～。多摩川河川敷(大田区東六郷3丁目先) / Tel.03-3734-9534 (六郷どんど焼きを守る会)



1月1日(土・祝)～1月5日(水)

羽田七福いなりめぐり

羽田の七福を巡る年始恒例の御朱印集め

稲谷駅から穴守稲荷駅一帯に点在する、穴守稲荷神社など7か所の稲荷と弁天を巡る年始恒例の御朱印集め。開運招福や無病息災など、各神社にそれぞれ異なるご利益があり、正月の期間は参拝する神社ごとに御朱印を受けられる。所要時間約2時間。●「穴守稲荷」駅から徒歩3分 (http://anamori.jp/穴守稲荷神社) ほか。朱印受付 1月1日～5日の9時～15時(参拝は24時間)。穴守稲荷神社 / Tel.03-3741-0809



2月3日(木)

節分祭

「鬼は外、福は内!」の声が響く伝統文化

本来「節分」とは立春、立夏、立秋、立冬の前日をさすが、立春の前日は古来中国から伝わる二十四節気という年の初めのため、豆をまき福を招くという風習がある。大田区内にも穴守稲荷神社や諏訪神社など節分祭がある寺社が点在。境内には、福を授けようと多くの人で賑わう。●「穴守稲荷」駅から徒歩3分(穴守稲荷神社)。15時～、17時～、19時～。穴守稲荷神社 / Tel.03-3741-0809



1月7日(金)

七草こども流鏝馬祭

男児の開運・健康・出世を祈願する伝統行事

1057(天喜5)年に創建した、由緒ある六郷神社で行われる男児の開運、健康、出世を祈願する流鏝馬。源頼朝の奉納に始まったといわれ、古くは「弓射り」と呼ばれていた。「こども流鏝馬」は12歳以下の男児が流鏝馬装束で木馬に跨り、「八方にらみ」という独特の無形文化財にも指定。●「六郷土手」駅から徒歩8分。12時～16時。六郷神社 / Tel.03-3731-2889



2月3日(木)～2月5日(土)

第15回 高度技術・技能展 おおた工業フェア

世界に誇る大田のものづくり!

高度技術の集積地、大田区ならではのイベント。さまざまな工業技術や新製品など、最新テクノロジーを体験できる。また、各種セミナーも開催予定。「Only Ota Quality」を合言葉に、ハイレベルなモノ作りを進める「大田ブランド」の登録企業の出展ブースも設置される。●「京急蒲田」駅から徒歩3分。大田区産業プラザPiO / Tel.03-3733-6477 (大田区産業振興協会)



MAP-P8①

1月7日(金)～11日(火)

第23回いきいき大田写真コンクール展示発表会

大田区の魅力あふれる“いきいき”写真を展示

四季折々の風景、祭りや年中行事、さらには自分だけのお気に入りスポットなど、大田区にまつわる写真を一般募集。その入選作品210点を展示する。地域の人たちの触れ合いや活気ある街並みなど、大田区の魅力あふれる作品がいっぱい! ●「京急蒲田」駅から徒歩7分。10時～18時(11日は10時～17時)。入場無料。大田区民ホール・アブリコ / Tel.03-5744-1132 (大田区広報課)



MAP-P8②



発売中～2月13日(日)

「京急開運フリーきっぷ」で新年を楽しもう!

羽田空港国内線ターミナル～京急蒲田～京急川崎～小島新田の区間が乗り降り自由となる「京急開運フリーきっぷ」が期間限定で登場中。このきっぷを羽田空港国際線ターミナル駅2Fの「京急ツーリストインフォメーションセンター」で提示するとオリジナルグッズをプレゼント。お得なフリーきっぷを有効活用しよう。

京急開運フリーきっぷ

- 発売駅：京急線各駅窓口（泉岳寺駅を除く）
- 有効期間：発売当日限り
- 主要駅からの発売額：
 - 品川→750円 横浜→800円
 - 金沢文庫→900円
 - 横須賀中央→1,000円
 - 京急久里浜→1,200円
 - 三崎口→1,300円
 - フリー区間(右図)→700円

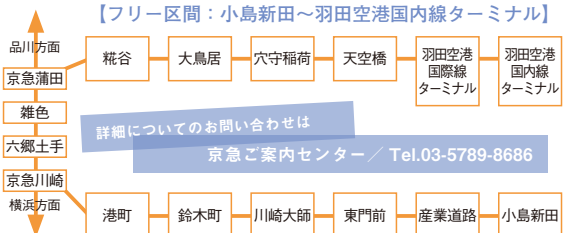

開催中～1月16日(日) 予定

2010 日経ヒット商品 番付巡り スタンプラリー開催

2010年12月8日付「日経MJ」のヒット商品番付で紹介された、京急沿線ほかのスポットを巡ると、抽選で20名さまにプレゼントが当たる「2010日経ヒット商品番付巡りスタンプラリー」を開催中。羽田空港国際線ターミナル駅や坂本龍馬ゆかりの街・立会川駅などラリー対象駅に設置してある専用ラリー帳にスタンプを3つ以上押印して郵送すると、抽選で台紙付きオリジナルQuoカード(1,000円相当)が当たる。1月16日(日)まで開催予定。くわしくは、京急線各駅・スタンプ設置駅で配布のラリー帳を参照。または、京急ご案内センター Tel.03-5789-8686、045-441-0999 (平日7:30～21:00 土・日曜日、祝日9:00～17:00、1月1日～3日9:00～17:00)。



PRESENT

A

10名さま



中村商会
ねじキティ
(P8)

B

10名さま

京急オリジナル扇子



当選者の方には、京急グループのおトク情報を入れた「京急オリジナルクリアファイル」をあわせてお送りいたします。



©1976,2010 SANRIO CO.,LTD.TOKYO,JAPAN

ハガキに

郵便番号・住所・氏名・年齢・電話番号・本誌に対するご意見・ご感想・本誌の入手場所(駅名または施設名)・特集を希望する普通電車停車駅とその周辺のおすすめショップ・スポット・ご希望の賞品(A～B賞)をご記入のうえ、下記までご郵送ください。

〒108-8720 日本郵便高輪支店私書箱65号「京急線 普通電車の旅 京急蒲田駅編」係

(締切：2011年1月24日(月)当日消印有効)

「京急線 普通電車の旅」は「京急まち Web」からも お楽しみいただけます

京急線各駅で配布している「京急線 普通電車の旅」は、Web サイトでもご覧いただけます。
リニューアルした京急 Web サイトから、京急沿線ポータルサイト「京急まち Web」をクリック
すると、そこから Web 普通電車の旅のページへアクセスできます。ぜひご利用ください。

www.keikyu-ensen.com

京急 まち web



首都圏路線図

YOKOHAMA

至熱海
相鉄線
至海老名
横浜市営地下鉄線
至湘南台

MIURA

至三浦半島

主要駅から京急蒲田駅へのアクセス

- 品川駅から快特→京急蒲田駅6分
- 羽田空港国内線ターミナル駅から▽急行→京急蒲田駅11分
- 横浜駅から快特(品川方面)→京急蒲田駅9分
- 横須賀中央駅から快特(品川方面)→京急蒲田駅37分

※所要時間は日中快特利用の場合です。

**「京急モバイル」がリニューアル
運行情報メール配信サービス実施中!**

メール登録はこちら! →

www.keikyu-i.com

～ひと駅ごとに行きたいまち～京急線 普通電車の旅
Vol.21 / 平成 23 年 1 月 1 日発行 (※本内容は平成
22 年 12 月現在のデータです。掲載の価格は消費税を
含めた金額です。品切れの際にはご容赦願います。また、
掲載内容は変更になる場合がございます。※禁断断転
載複製 / 発行: 京浜急行電鉄株式会社 〒108-8625
東京都港区高輪 2-20-20 / 編集: 株式会社京急アド
エンタープライズ / 協力: 大田区役所、大田観光協会、
大田区立郷土博物館

KEIKYU

京 急 電 鉄